Il a été ajouté a [illegible]
1772 - que les membres qui auront [illegible]
le payer leurs contributions pendant [illegible]
quartiers ne pourront être rehabilités que
quand ils auront payé [illegible] et que les arrérages [illegible]
pourront recourir à l'assistance de la Diacon[illegible]
que deux ans après le jour de leur rehabilit[illegible]

BIBLIOTHÈQUE
ÉGLISE
PROTESTANTE
FRANÇAISE
DE
LONDRES

190
SL

1765 Table des Charges pour le Mois de Janvier

	La Eglise de Londres	
Table des Hommes	L'hopital	Louis Ogier
	Ste Catherine	Dav. André
Table des fommes	Shoreditch	Jean Dargent
	Temple Barr	Gillaume Portal
	L'Eglise Neuve	
Table des Hommes	Blanc Chapiton	Noé Le Cras
	Commun Jardin	Bene: Baril
Table des fommes	Ste Helene	André Girardot
	Southwarke	Dan: Hochecorne
pour l'examen avec les Diacres des Livres des Anciens		
	Blanc Chapiton	Noé Le Cras
	Nouveau Houndsditch	Jean Guillemard
pour l'Examen des livres des Diacres		
	Bishopsgate	Jean De Lamare
	L'Hopital	Louis Ogier
pour Delivrer les Marques à l'Eglise de Londr		
	Houndsditch	Jean Sabatier
Boursier	L'Hopital	Louis Ogier

Table des Charges pour le Mois de Fevrier 1765

a Leglise de Londres

ble des...	Aldgate..........	Solomon Hesse
mmes....	Bishopsgate......	Jean Delamare
ble des	Cripple Gate.......	Daniel Lemaitre
mmes	Nouveau Hôpital....	Etienne Paris

Leglise Neuve

ble des		
mmes	La Ville............	Marc Liotard
ble des	Nouveau Aldgate...	Charles Triquet
mmes	Black Fryars.........	Jean Devaines
	Nouveau Houndsditch..	Jean Guillemard

pour Lexamen (avec les Diacres) des Livres des Anciens

Blanc Chapiton...	Noé Le Cras
Nouveaux Houndsditch	Jean Guillemard

pour Lexamen des Livres des Diacres

Nouveaux Hopital...	Etienne Paris
Cripplegate.......	Daniel Lemaitre

pour Delivrer les Marques a Leglise de Londres

Nouveaux Shoreditch	David De Lavaux

Boursier

Lhopital..........	Louis Ogier

1765 Table des Charges pour le Moïs de Ma

L'église de Londres

Table des	Southwarke	Abdias	Agace
Hommes	Temple Barr	Guilleaume	Portal
Table des	Ste Helene	André	Girardot
Femmes	Blanc Chapiton	Noé	Le Cras

L'église Neuve

Table des	Houndsditch	Jean	Sabatier
Hommes	Shoreditch	Jean	Dargent
Table des	Ste Catherine	David	André
Femmes	Lhopital	Louis	Ogier

Pour Lexamen (avec les Diacres) des Livres des Ancien

Blanc Chapiton	Noé	Le Cras
Nouveau Houndsditch	Jean	Guillemar

Pour Lexamen des Livres des Diacres

Southwarke	Abdias	Agace
Ste Catherine	David	André

Pour Delivrer les Marques a Leglise de Londres

Commun Jardin	Berchere	Baril

Boursier

Lhopital	Louis	Ogier

65 Table des Charges pour le Mois Davril.

Leglise de Londres

ble des	Nouveau Houndsditch	Jean	Guillemard
mmes	Nouveau Shoreditch	David	DeLavau
able des	Black Friarsstal	Jean	Devaines
emmes	Nouveau Aldgate	Charles	Triquet

Leglise Neuve

ble des	Nouveau Hopittal	Etienne	Paris
ommes	Cripplegate	Daniel	Lemaitre
able des	Bishopsgate	Jean	Delamare
Femmes	Aldgate	Solomon	Heſse

our Lexamen (avec les Diacres) des Livres des Anciens

Commun Jardin	Berchere	Baril
Aldgate	Solomon	Heſse

our Lexamen des Livres des Diacres

Shoreditch	Jean	Dargent
La Ville	Marc	Liotard

our Delivrer les Marques a Leglise de Londres

La Ville	Marc	Liotard

Bourſier

Nouveau Hopital	Etienne	Paris

1765 Table des Charges pour le Mois de May

à l'Eglise de Londres

Table des	Hopital	Louis … Ogier
Hommes	Ste Catherine	David … André
Table des	Shoreditch	Jean … Dargent
Femmes	Templebarr	Guillm … Portal

l'Eglise Neuve

Table des	Blanc Chapiton	Noé Lezas
Hommes	Commun Jardin	Bercher Baril
Table des	Ste Helene	André Girardot
Fammes	Southwarke	Abdias Agace

Pour l'Examen (avec les Diacres) des livres des Anciens

La Ville	Marc Liotard
Shoreditch	Jean Dargent

pour l'examen des Livres des Diacres

Ste Helene	André Girardot
N: Shoreditch	David De La Vau

pour delivrer les Marques à l'Eglise de Londres

Houndsditch	Jean Sabatier

Boursier

Nouveau Hopital	Etienne Paris

765 . . Table des Charges pourvue [illegible]

à L'Eglise de Londres

able des	aldgate	Salomon	Hesse
ommes	Bishopsgate	Jean . . .	Delamare
able des	Cripplegate	Daniel	Lemaistre
mmes	N. Hopital	Etienne . . .	Paris

à L'Eglise Neuve

able des	La Ville	Marc . . .	Liotard
mmes	N. aldgate	Charles . . .	Triquet
ble des	Blackfryars	Jean . . .	Devaïnes
mmes	N: Houndsditch	Jean	Guillemard

our L'examen (avec les Diacres) des Livres des Anciens.

La Ville	Marc . . .	Liotard
Shoreditch	Jean	Dargent

pour L'examen des Livres des Diacres

S.t Catherine	Dav.d	André
Southwark	Abdias . .	Agace

pour delivrer les Marques

N. Shoreditch	David	De LaVau

Boursier

Nouveau Hopital	Etienne	Paris

Table des Charges du Mois de Juillet 1765

a l'Eglise de Londres

Table des Hommes	Southwark	abdias	agace
	Temple Barr	Guill^{me}	Portal
Table des Femmes	St Helene	andré	Girardot
	Blanc Chapiton	Noé	Le Cras

a l'Eglise Neuve

Table des Hommes	Houndith	Jean	Sabatier
	Shoreditch	Jean	Dargent
Table des femmes	Ste Catherine	David	André
	L'Hopital	Louis	Ogier

pour l'examen avec les diacre des livres des Anciens

Ste Helene	andré	Girardot
N: Shoreditch	David	DeLavau

pour l'examen des Livres des Diacres

Blanc Chapiton	Noé	Le Cras
N. Houndsditch	Jean	Guillema

pour delivrer les Marques

Commun Jardin	Bercher	Baril

Boursier

Bishops Gate	Jean Delamare

Table des Charges du mois D'Aoust 1765

a L'Eglise de Londres

able Hommes	Nouveau Houndsditch	Jean Guillemard
	Nouveau Shoreditch	David De La Vau
able Femmes	Black Fryers	Jean Devaines
	Nouveau Aldgate	Charles Triquet

a L'Eglise Neuve

ble Hommes	Nouveau Hopital	Etienne Paris
	Cripplegate	Abram Ogier
able Femmes	Bishopsgate	Jean Delamare
	Aldgate	Solomon Hesse

Pour Examen avec les Diacres. des Livres des Anciens

St. Helene	Andre Girardot
Nouv:u Shoreditch	David De La Vau

Pour L'Examen des Livres des Diacres.

Commun Jardin	Bercher Baril
Aldgate	Solomon Hesse

Pour delivrer les marques.

La Ville	Mark Liotard

Boursier	Jean Delamare

1765

Table des Charges du mois de Septembre

a L'Eglise de Londres

Table des Hommes.
Hopital — Louis Ogier
St Catherine — David André

Table des Femmes.
Shoreditch — Jean Dargent
Temple Barr — Guillaume Portal

a L'Eglise Neuve

Table des Hommes
Blanc Chapelton — Noé Lebras
Commun Jardain — Bercher Baril

Table des Femmes.
St Helene — André Girardot
Southwark — Abdias Agace

Pour L'examen sur les Diacres des Livres des An
St Helene — André Girardo
Nouv. Shoreditch — David Delavau

Pour L'examen des Livres des Diacres
Temple Barr — Guillaume Portal
Nouv.le Aldgate — Charles Triquet

Pour Delivrer les Marques
Houndsditch — Jean Sabatier

Boursier
Bishopsgate — Jean Delamare

1765

Table des Charges du mois D'Octobre

a L'Eglise de Londres

able. des ommes. Aldgate —— Solomon Hesse
Bishopsgate —— Jean Delamare

able des. ommes. Cripplegate —— Abram Ogier
Nouveau hopital —— Etienne Paris

a L'Eglise neuve

Table des Hommes. La Ville —— Mark Liotard
Nouveau Aldgate —— Charles Triquet

Table des ommes N: Black Fryars —— Jean Devaines.
Nouveau Hounsditch. Jean Guillemard

Pour L'Examen (avec les Diacres) des Livres des Anciens
Black Fryars —— Jean Devaines.
Houndsditch —— Jean Sabatier

Pour L'Examen des Livres des Diacres
Bishopsgate —— Jean Delamare
L'Hopital —— Louis Ogier

Pour delivrer les marques
Nouv.^u Shoreditch —— David DeLavau

Boursier
Cripplegate —— Abram Ogier

1765

Table des Charges du Mois de Novembre 17

a L'Eglise de Londres

Table des Hommes
Southwark ... ... Abdias Agace
Temple Barr ... Guillaume Portal

Table des Femmes
Ste Helene ... ... André Girardot
Blanc Chapiton ... Noé LeGras

a L'Eglise Neuve

Table des Hommes
Houndsditch ... ... Jean Sabatier
Shoreditch ... ... Jean Dargent

Table des Femmes
Ste Catherine ... ... David André
Hôpital ... ... Louis Ogier

pour l'examen (avec les Diacres) des Livres des Anc
Black Fryars — Jean Devaine
Houndsditch ... Jean Sabatier

pour l'examen des Livres des Diacres
Cripplegäte ... Abraham Ogi
Nouveau Hôpital Etienne Paris

pour delivrer les Marques
Commun Jardin .. Bercher Baril

Bourssier
Cripplegate ... Abraham Ogi

1765

Table des Charges du Mois de Decembre N 1765

a L'Eglise de Londres

ble des mmes	Nouv.t Houndsditch	Jean Guillemard
	Nouv. Shoreditch	David Delavaü
ble des mmes	Black Fryars	Jean Devaines
	Nouveau Aldgate	Charles Triquet

a L'Eglise Neuve

ble des mmes	Nouveau Hopital	Etienne Paris
	Cripplegate	Abraham Ogier
Table des femmes	Bishopsgate	Jean Delamare
	Aldgate	Salomon Hesse

pour l'Examen (avec les Diacres) des Livres des anciens

Black Fryars	Jean Devaines
Houndsditch	Jean Sabatier

pour l'Examen des Livres des Diacres

Ste Catherine	David André
Southwark	Abdias Agace

pour delivrer les Marques

La Ville	Marc Liotard

Boursier

Cripplegate	Abraham Ogier

1766

Table des Charges du Mois de Janvier 176

a L'Eglise de Londres

Table des Hommes
Hopital - - - - - - - - - Louis Ogier
Ste Catherine . - - - Davïd André

Table des Femmes
Shoreditch . - - - - - Jean Dargent
Temple Barr - - - - Guillaume Port

a L'Eglise Neuve

Table des Hommes
Blanc Chapiton . . . Noé Le Cras
Commun Jardin . . . Berther Bari

Ste Helene . - - - - Andre Girardot
Southwark . . - Abdias Agace

pour l'Examen (avec les Diacres) des Livres des Anc
Cripplegate . - - - - Abraham Ogie
Nouveau Hopital . . Etienne Paris

pour l'Examen des Livres des Diacres
La Ville . - - - - - - Marc Liotard
Shoreditch . - - - - Jean Dargent

pour delivrer les Marques
Houndsditch - - - Jean Sabatier

Boursier
Ste Catherine . . . David Andre

1766

ble des Charges du Mois de Fevrier 1766

a L'Eglise de Londres

le des mmes	Aldgate	Solomon Heſse
	Bishopsgate	Jean Delamare
le des mmes.	Cripplegate	Abraham Ogier
	Nouveau Hopital	Etienne Paris

a L'Eglise Neuve

le tes mmes	La Ville	Mark Liotard
	Nouveau Aldgate	Charles Triquet
le des mmes	Black Fryars	Jean Devaines
	Nouveau Houndsditch	Jean Guillemard

our L'Examen (avec les Diacres) des Livres des Anciens

Cripplegate	Abraham Ogier
Nouveau Hopital	Etienne Paris

ur L'Examen des Livres des Diacres

St Helena	Andre Girardot
Nouveau Shoreditch	David DeLaVau

Pour Delivrer les Marques

Nouveau Shoreditch	David DeLaVau

Boursier

Ste Catherine	David André

1766

Table des Charges du Mois de Mars 1766

a L'Eglise de Londres

Table des Hommes	Southwark	Abdias Agace
	Temple Barr	Etienne Teissier
Table des Femmes	Ste. Helene	André Girardot
	Blanc Chapiton	Noé Le Cras

a L'Eglise Neuve

Table des Hommes	Houndsditch	Jean Sabatier
	Shoreditch	Jean Dargent
Table des Femmes	St. Catherine	David André
	Hopital	Louis Ogier

Pour l'Examen (avec les Diacres) des Livres des Anci

Cripplegate	Abraham Ogier
Nouveau Hopital	Estienne Paris

Pour l'Examen des Livres des Diacres

Black Fryars	Jean Devaines
Houndsditch	Jean Sabatier

Pour delivre les Marques

Commun Jardin	Bercher Baril

Boursier

St. Catherine	David André

1766

e des Charges du Mois dAvril 1766

a L'Eglise de Londres

le des Nouv. Houndsditch Jean Guillemard
mmes Nouv. Shoreditch - - - David DeLaVau

ble des Black Fryars - - - - Jean Devaines
mmes Nouv. Aldgate - - - Charles Triquet

a L'Eglise Neuve

le des Nouv. Hopital - - - Etienne Paris
mmes Cripplegate - - - - Abraham Ogier

ble des Bishopsgate - - - - Jean Delamare
mmes Aldgate - - - - - - Salomon Heſse

ci Pour L'Examen (avec les Diacres) des Livres des Anciens
Ste Catherine - - - - David André
Southwark - - - - - Abdias Agace

Pour L'Examen des Livres des Diacres
Blan Chapiton - - - - Noé Le Cras
Nouv. Houndsditch - - - Jean Guillemard

Pour delivre Les Marques
La Ville - - - - - - Marc Liotard

Boursier
Southwark - - - - - - Abdias Agace

Table des Charges pour le Mois de May 176

Londres

Table des . Hôpital .... Louis Ogier
Hommes .. Ste Catherine .... David André
Table des . Shoreditch .... Jean .. Dargent
Femmes . Templebarr .... Etienne Teſsier

L'Eglise Neuve

Table des Blanc Chapiton ...... Noé .. Lelzas
Hommes Commun Jardin ...... Bercher Baril
Tables des . Ste Helene .... André .. Girardo
Femmes ... Southwarke .... abdias .. Agace

---

pour l'examen avec les Diacres des livres des Ancien
la Ville .... Marc .. Liotard
Shoreditch .... Jean .. Dargent

---

pour l'examen des livres des Diacres
Ste Helene .... André Girardo
N. Shoreditch .... David De La Va

---

pour delivrer les Marques à l'Eglise de Londr
Hounditch .... Jean .. Sabatier

Boursier Southwark

abdias Agace

ble des Charges pour le Mois de Juin 176

L'Eglise de Londres

le des aldgate .... Salomon .. Hesse
nmes Bishopsgate .... Jean ...... Delamare
ble des Cripplegate .... abra: Ogier
nmes N: Hopital .... Etienne Paris/Mort

L'Eglise Neuve

ble des La Ville .... Marc .... Liotard
nmes N: aldgate .... Charles . Triquet
ble des Blackfryers .... Jean ...... DeVeynes
nmes N: Houndsditch .... Jean ...... Guillemard

ur l'examen/avec les Diacres/des livres des Ancien
La Ville .... Marc ... Liotard
Shoreditch .... Jean .... Dargent

our L'examen des livres des Diacres
Ste Catherine ..... David ... andré
Southwarke ..... abdias .. agace

ur délivrer les Marques à L'Eglise de Londres
Nou: Shoreditch .... David DeLaVau

Boursier

Southwarke .... abdias agace

Table des Charges pour le Mois de Juillet 176

L'Eglise de Londres

Table des Hommes	Southwarke	abdias	Agace
	Templebarr	Etienne	Teſsier
Table des femmes	S.te Helene	andré	Girardo
	Blanc Chapiton	Noé	Lelzas

L'Eglise Neuve

Table des Hommes	Houndsditch	Jean	Sabatier
	Shoreditch	Jean	Dargen
Table des femmes	S.te Catherine	David	andré
	L'Hopital	Louis	Ogier

pour l'examen avec les Diacres des livres des Ancie

S.te Helene	andré	Girard
Nou: Shoreditch	David	DeLaVa

pour l'examen des Diacres

Blanc Chapiton	Noé	Lelzas
N: Houndsditch	Jean	Guillem

pour delivrer les Marques à L'Eglise de Londre

Commun Jardin

Boursier la Ville	Marc Liotard

ble des Charges pour le Mois daoust 1766

L'Eglise de Londres

ble des N: Houndsditch.........Jean.....Guillemard
ommes N: Shoreditch..........David.....De LaVau
ble des Blackfryars.........Jean.....DeVeynes
mmes N: aldgate...........Cha:.....Triquet

L'Eglise Neuve

able des N. Hopital.........Guillaume Groves
ommes Cripplegate.........abra:.....Egier
ble des Bishopsgate.........Jean.....Delamare
mmes aldgate...........Salomon..Heſse

pour Lexamen avec les Diacres des livres des anciens
Ste Helene...........André....Girardot
N. Shoreditch..........David...De LaVau

pour lexamen des livres des Diacres
Commun Jardin..Bercher..Baril
aldgate.............Salomon..Heſse

pour delivrer les Marques
La Ville...........Marc Liotard

Boursier Marc Liotard

Table des Charges du Mois de Septembre 1766

1766

L'Eglise de Londres

Table des	L'Hopital	Louis	Ogier
Hommes	S.te Catherine	David	André
Table des	Shoreditch	Jean	Dargent
Femmes	Temple Barr	Etienne	Tessier

L'Eglise Neuve

Table des	Blanc Chapitton	Noé	Le Cras
Hommes	Commun Jardin	Bercher	Baril
Table des	S.te Helene	andre	Girard
Femmes	Southwark	abdias	Agace

pour l'examen /avec les Diacres/ des livres des Ancien

S.te Helene	andré	Girard
Nou: Shoreditch	David	De Lald

pour l'éxames des livres des Diacres

Temple Barr	Etienne	Tessier
Nou: Aldgate	Charles	Triquet

pour delivrer les Marques

Hundsditch	Jean	Guillem

Boursier	
La Ville	Marc Liotard

Table des Charges du Mois D'Octobre 1766

66

L'Eglise de Londres

ble des Algate .... Salomon Hesse
mmes Bishopsgate .... Jean .... Delamare
ble des Cripplegate .... Abra .... Ogier
mmes Nouv. Hopital ...... Guill^me^ .... Groves

L'Eglise Neuve

ble des La Vile .... Marc .... Liotard
mmes Nouveau Algate .... Charles .... Triquet
ble des Black fryars .... Jean .... Deveynes
mmes .... Nouv... Houndsditch ... Jean ..... Guillemard

pour l'examen (avec les Diacres) des livres des Anciens
Blackfryars .... Jean .... Deveynes
Houndsditch .... Jean ..... Sabatier

pour l'examen des livres des Diacres
Bishopsgate .... Jean .... Delamare
L'Hopital .... Louis .... Ogier

pour delivrer les Marques
Nouv: Shoreditch .... David De Lavan

Boursier
Ste Helene .... André Girardot

1766

Table des Charges du Mois de Novemb

a L'Eglise de Londres

Table des	Southwark	Abdias Agace
Hommes	Temple Barr	Etienne Teſsier
Table des	S.t Helene	André Girardot
Femmes.	Blanc Chapiton	Noé Le Gras

a L'Eglise Neuve

Table des	Houndsditch	Jean Sabatier
Hommes	Shoreditch	Jean Dargent
Table des	S.t Catherine	David André
Femmes	Hopital	Louis Ogier

Pour L'Examen avec les Diacres des livres des Anciens.

Black Fryars	Jean Devayne
Houndsditch	Jean Sabatier

Pour L'Examen des Livres des Diacres

Cripplegate	Abram Ogier
Nouv.u Hopital	Guillaume Groo

Pour Delivrer les Mereaux

Commu[illegible] Jardin	Bercher Baril

Boursier

S.t Helene	André Girardot

1766

Table des Charges du Mois de Decembre

a L'Eglise de Londres

bledes	Nouv^{u} Houndsditch	Jean Guillemard
ommes	Nouv^{u} Shoreditch	David De La Vau
ble des	Black Fryars	Jean Devaynes
Femmes	Nouv^{u} Aldgate	Charles Triguet

a L'Eglise Neuve

ble des	Nouv^{u} Hôpital	Guillaume Groves
ommes	Cripplegate	Abram Ogier
ble des	Bishopsgate	Jean Delamare
Femmes	Aldgate	Solomon Hesse

Pour Examen avec les Diacres des Livres des Anciens

Black Fryars	Jean Devaynes
Houndsditch	Jean Sabatier

Pour Examen des Livres des Diacres

Ste Catherine	David André
Southwark	Abdias Agace

Pour delivrer les marques

La Ville	Mark Liotard

Boursier

St Helene	Andre Girardot

1767

Table des Charges du Mois de Janvier

a L'Eglise de Londres

Table des	Hopital	Louis Ogier
Hommes	S.t Catherine	David André
Table des	Shoreditch	Jean Dargent
Femmes.	Tample Barr	Etienne Seifsier

a Eglise Neuve

Table des	Blanc Chapiton	Noé Lebras
Hommes	commun Jardin	Berchere Baril
Table des	S.t Helene	Andre Girardot
Femmes	Southwark	Abdias Agace

Pour Examen avec les Diacres des Livres des Anc

Blanc Chapiton	Noé Lebras
Nouv.^le Houndsditch	Jean Guillemard

Pour Examen des Livres des Diacres.

La Ville	Mark Liotard
Shoreditch	Jean Dargent

Delivrer les Marques

Houndsditch	Jean Sabatier

5

Boursier

Black Fryars	Jean Devayne

1767

Table des Charges du Mois de Fevrier 1767

Londres

ble des Aldgate.................. Salomon Hesse

mmes Bishopsgate.................. Jean ... Delamare

ble des Cripplegate............... Abr ..... Ogier

mmes N: Hopital............... Guill ... Groves

L'Eglise Neuve

ble des la Ville............... Mark .. Liotard

mmes N: Aldgate............... Cha ...... Triquet

ble des Blackfryars............... Jean ... DeVeynes

mmes N: Houndsditch.......... Guill ... Grant

pour l'examen (avec les Diacres) des livres des Anciens

Cripplegate............... Abr .... Ogier

N: Hopital............... Guill .... Groves

pour L'examen des livres des Diacres

Ste Helene............... André . Girardot

N: Shoreditch............... Davd ... DeLaVau

pour delivrer les Marques

N: Shoreditch............... Davd .. DeLaVau

Boursier

Blackfryars............... Jean DeVeynes

Table des Charges pour le mois de Mars 1767

à l'Eglise de Londres

Table des Hommes Southwark ………… abdias … Agace
Temple Barr ………… Etien … Boiſsier
Table des Femmes S.te Helene ………… André … Girardo
Blanc Chapiton ………… Noé … LeBras

à l'Eglise Neuve

Table des Hommes Houndsditch ………… Jean … Sabatier
Shoreditch ………… Jean … Dargent
Table des Femmes S.te Catherine ………… David … André
Hopital ………… Louis … Ogier

---

pour l'examen avec les Diacres / des livres des Ancie
Bishopsgate ………… Jean … Delamare
Hopital ………… Louis … Ogier

---

pour l'examen des livres des Diacres
Blackfryars ………… Jean … DeVeynes
Houndsditch ………… Jean … Sabatier

---

pour delivrer les Marques
Commun Jardin … Bercher … Baril

Boursier
Blackfryars ………… Jean DeVeynes

Table des Charges pour le Mois D'avril 1767

à L'Eglise de Londres

ble des Nouveau Houndsditch ... Gill^{me} ...... Grant
mmes Nouv: Shoreditch ... Dav^{d} ..... DeLaVau

ble des Black fryars .... Jean ..... Deveines
mmes Nouv: Aldgate ..... Char: ... Triquet

à L'Eglise Neuve

ble des Nouv: Hopital ..... Guill^{me} ... Groves
mmes Cripplegate .... abra ..... Ogier
ble des Bishopsgate .... Jean ...... Delamare
mmes Aldgate .... Salom: Hesse

ur l'examen avec les Diacres des livres des anciens
St. Catherine .... David ... André
Southwarke .... Abdias ... Agace

pour L'Examen des Livres des Diacres
Blanc Chapiton ..... Noé ...... LeCras
Nouv: Houndsditch .. Gill^{me} .... Grant

pour delivrer les Marques
LaVille .... Marc .... Liotard

Boursier
Blanc Chapiton Noé LeCras

Table des Charges pour le Mois de May 1767.

	Londres	
Table des Hommes	St Hopital	Louis Ogier
	Ste Catherine	David André
Table des Femmes	Shoreditch	Jean Dargent
	Temple Barr	Etienne Teiſsier
	L'Eglise Neuve	
Table des Hommes	Blanc Chapiton	Noe Le Gras
	Commun Jardin	Bercher Baril
Table des Femmes	Ste Helene	André Girardot
	Southwarke	Abdias Agace

Pour l'Examen (avec les Diacres) des Livres des Anciens

Ste Catherine	David André
Southwarke	Abdias Agace

Pour l'Examen des Livres des Diacres.

Commun Jardin	Bercher Baril
Aldgate	Salomon Heſse

Pour delivrer les Marques a l'Eglise de Londres.

Hounds ditch	Jean Sabatier

Boursier

Blanc Chapiton	Noé Le Gras

Table des Charges pour le Mois de Juin 1767

Londres

Table des Hommes.	Aldgate	Solomon Heſse
	Bishopsgate	Jean Delamare
able des mmes	Cripplegate	Abr^{m} Ogier
	N. Hopital	Guill^{e} Groves
	Eglise Neuve	
Table des Hommes	La Ville	Mark Liotard
	N Aldgate	Charles Triquet
able des mmes	Black fryars	Jean Devaynes.
	N. Houndsditch	Guill^{e} Grant
Pour	L'Examen avec les Diacres	des Livres des Anciens
	St. Catherine	David André
	Southwark	Abdias Agace
Pour	L'Examen des Livres des Diacres	
	Temple Barr	Etienne Teiſsier
	N. Aldgate	Charles Triquet
Pour	delivrer les Marques	a L'Eglise de Londres
	Nouv^{t} Shoreditch	David Delavau

Boursier

Blanc Chapeton — Noé Le Cras.

Table des Charges pour le Mois de Juillet 1767

Londres

Table des	Southwarke	Abdias Agas
Hommes	Temple barr	Etienne Teissier
Table des	St Helene	André Girardot
Femmes	Blanc Chapiton	Noé Legras

L'Eglise Neuve

Table des	Houndsditch	Jean Sabatier
Hommes	Soreditch	Jean Dargent
Table des	Ste Catherine	David André
Femmes	L'Hopital	Louis Ogier

Pour l'Examen avec les Diacres des Livres des Anciens

Commun Jardin	Bercher Baril
Aldgate	Salomon Hesse

Pour l'Examen des Livres des Diacres

Bishopsgate	Jean De Lamare
L'Hopital	Louis Ogier

Pour delivrer les Marques a l'Eglise de Londres.

Commun Jardin	Bercher Baril

Boursier

Commun Jardin	Bercher Baril

Table des Charges pour le Mois D'Aoust 1767

L'Eglise de Londres

ble des	N. Houndsditch	Guillaume Grant
ommes	N. Shoreditch	David DeLaVau
ble des.	Black Fryars	Jean Deveynes
emmes	N. Aldgate	Charles Triquet

L'Eglise Neuve

ble des	N. Hopital	Guillaume Groves
ommes	Cripplegate	Abraham Ogier
ble des	Bishopsgate	Jean Delamare
emmes	Aldgate	Salomon Hesse

ur l'Examen (avec les Diacres) des Livres des Anciens

Commun Jardin	Bercher Baril
Aldgate	Salomon Hesse

Pour L'Examen des Livres des Diacres

Cripplegate	Abraham Ogier
N. Hopital	Guillaume Groves

Pour Delivre les Marques a L'Eglise de Londres

La Ville	Jean D. Lucadou

Boursier

Commun Jardin	Bercher Baril

Table des Charges pour le Mois de Septembre 1767

1767

L'Eglise de Londres

Table des Hommes	L'Hopital	Louis Ogier
	St Catherine	Pierre Cazalet
Table des Femmes	Shoreditch	Jean Ferrard
	Temple Bart	Etienne Teiſsier

L'Eglise Neuve

Table des Hommes	Blanc Chapiton	Noé Le Gras
	Commun Jardin	Bercher Baril
Table dis Femmes	St Helene	Andre Girardot
	Southwark	Abdias Agace

Pour l'examen avec les Diacres des Livres des Anciens

Commun Jardin	Bercher Baril
Aldgate	Salomon Heſse

Pour l'examen des Livres des Diacres

St Catherine	Pierre Cazalet
Southwark	Abdias Agace

Pour Delivre les Marques a L'Eglise de Londres

Houndsditch	Jean Sabatier

Boursier

Commun Jardin	Bercher Baril

Table des Charges pour le Mois D'Octobre 1767

1767

L'Eglise de Londres

ble des	Aldgate	Salomon Heſse
ommes	Bishopsgate	Jean Delamare
able des	Cripplegate	Abraham Ogier
emmes	N. Hopital	Guillaume Groves

L'Eglise Neuve

ble des	La Ville	Jean D. Lucadou
nmmes	N. Aldgate	Charles Triquet
ble des	Black Fryars	Jean Deveynes
mmes	N. Houndsditch	Guillaume Grant

Pour L'examen (avec les Diacres) des Livres des Anciens

Black Fryars	Jean Deveynes
Houndsditch	Jean Sabatier

Pour l'examen des Livres des Diacres

La Ville	Jean D. Lucadou
Shoreditch	Jean Ferrard

Pour Delivre les Marques a L'Eglise de Londres

N. Shoreditch	David DeLavau

Boursier

Temple Barr	Etienne Teiſsier

Table des Charges pour le Mois de Novembre 17

1767. A l'Eglise de Londres

Table des Hommes —
Southwark —— Abdias Agace —
Temple Bar —— Etienne Teiſsier —

Table des Femmes
St Helene —— André Girardot
Blanc Chapiton —— Noé LeCras ——

A l'Eglise Neuve

Table des Hommes —
Houndsditch —— Jean Sabatier —
Shoreditch —— Jean Ferrard

Table des Femmes —
Ste Catherine —— Pierre Cazalet
Hopital —— Louis Ogier

Pour l'Examen avec les Diacres des Livres des Ancie
Black Friars —— Jean DeVeynes
Houndsditch —— Jean Sabatier

Pour l'Examen des Livres des Diacres
St Helene —— Jean DeVeynes
Nouveau Shoreditch —— David Delavau

Pour delivrer les Marques a l'Eglise de Londres
Commun Jardin —— Bercher Baril

Bourcier Temple Barr —— Etienne Teiſsier —

ble des Charges pour le Mois de Decembre 1767

1767 A L'Eglise de Londres
le des Novs. Houndsditch - - - Guillaume Grant
mmes Novs. Shoreditch - - - David DeLaVau
le des Black Fryars - - - - Jean DeVeynes
mmes — Novs. Aldgate - - - - Charles Triquet

A L'Eglise Neuve
le des Novs. Hopital - - - - - Guillaume Groves
mmes - Cripplegate - - - - - Abraham Ogier
le des Bishopsgate - - - - - Jean Delamare
mmes - - Aldgate - - - - - - - - Salomon Heſse

Pour l'Examen (Avec les Diacres) des Livres des Anciens
Black Friars - - - - - Jean DeVeynes
Houndsditch - - - - - Jean Sabatier

Pour L'Examen des Livres des Diacres
St. Catherine - - - - - Pierre Cazalet
Southwark - — Abdias Agace

Pour Delivrer les Marques a l'Eglise de Londres
La Ville - - - - — Jean Daniel Lucadou.

Boursier
Temple Barr - - - - - Etienne Teiſsier

Table des Charges pour le Mois de Janvier 176

1768		A L'Eglise de Londres
Table des Hommes	Hopital	Louis Ogier
	St. Catherine	Pierre Cazalet
Table des Femmes	Shoreditch	Jean Ferrard
	Temple Barr	Etienne Teissier

		A L'Eglise Neuve
Table des Hommes	Blanc Chapiton	Noé Le Cras
	Commun Jarden	Bercher Baril
Table des Femmes	St. Helene	André Girardot
	Southwark	Abdias Agace

Pour L'Examen (avec les Diacres) des Livres des Ancien

Blanc Chapiton	Noé Le Cras
Nov. Houndsditch	Guill. Grant

Pour l'examen des Livres des Diacres

La Ville	Jean Daniel Lucadou
Shoreditch	Jean Ferrard

Pour Delivrer les Marquez a L'Eglise de Londres

Houndsditch	Jean Sabatier

Bourcier

Shoreditch	Jean Ferrard

able des Charges pour le Mois de Fevrier 1768

1768 A L'Eglise de Londres
ble des - - Aldgate - - - - - - Salomon Hesse
mmes - - Bishopsgate - - - - - Jean Delamare
ble des - - Cripplegate - - - - - Abraham Ogier
mmes - Nouveau Hopital - - - - Guillaume Groves

A L'Eglise Neuve
ble des - - La Ville - - - - - - Jean Daniel Lucadou
mmes - - Nouveau Aldgate - - - - Charles Triquet
ble des - - Black Fryars - - - - Jean DeVeynes
mmes - - Nouveau Houndsditch - - Guillaume Grant

Pour L'Examen /avec les Diacres/ des Livres des Anciens
Blanc Chapeton - - - - Noé Le Cras
Nouv. Houndsditch - - - Guillaume Grant

Pour L'Examen des Livres des Diacres
St Helene - - - - Andre Girardot
Nouv. Shoreditch - - - - David DeLaVau

Pour Delivres les Marques a L'Eglise de Londres
Nouv. Shoreditch - - - - David DeLaVau

Boursier

Shoreditch - - - - - Jean Ferrard

Table des Charges pour le Mois de Mars 1768

1768

A L'Eglise de Londres

Table des Hommes
Southwark - - - - - - - Nicholas Jourdain
Temple Barr - - - - - - Etienne Teiſsier

Table des Femmes
St. Helene - - - - André Girardot
Blanc Chapiton - - - - Noé Le Cras

A L'Eglise Neuve

Table des Hommes
Houndsditch - - - - - - Pierre Guinard
Shoreditch - - - - - - - Jean Ferrard

Table des Femmes
St. Catherine - - - - - Pierre Cazalet
Hopital - - - - - - - Louis Ogier

Pour L'Examin (avec les Diacres) des Livres des Ancie
Blanc Chapiton - - - - Noé Le Cras
Nouvt. Houndsditch - - - Guillme. Grant

Pour L'Examin des Livres des Diacres
Black Fryars - - - - - Jean Devaines
Houndsditch - - - - - - Pierre Guinard

Pour Delivrer les Marques a L'Eglise de Londre
Commun Jardin - - - - Bercher Baril

Bourcier
Shoreditch - - - - Jean Ferrard

ble des Charges pour le Mois d'avril 1768

768		a L'Eglise de Londres
le des	Nouvr. Houndsditch - - -	Guillme Grant
mmes - -	Nouvr. Shoreditch - - - -	David De LaVau
e des	Black Fryars - - - -	Jean DeVaines
mmes - -	Nouvr. Aldgate - - - -	Charles Triquet
		a L'Eglise Neuve
le des	Nouvr. Hopital - - - -	Guillme Groves
mmes - -	Cripplegate - - - -	Abraham Ogier
le des	Bishopsgate - - - - -	Jean Delamare
mmes - -	Aldgate - - - - -	Salomon Hesse

Pour L'Examin (avec les Diacres) des Livres des Anciens

Commun Jardin - - - - Bercher Baril

Aldgate - - - - - - Salomon Hesse

Pour L'Examin des Livres des Diacres

Blanc Chapiton - - - - Noe Le Cras

Nouvr. Houndsditch - - - - Guillme Grant

Pour Delivrer les Marques a L'Eglise de Londres

La Ville - - - - - - Jean Daniel Lucadou

Bourcier

Nouvr. Shoreditch - - - David DeLaVau

Table des Charges pour le Mois de May 1768

L'Eglise de Londres

Table des Hommes	L'Hopital		Louis Ogier
	Ste Catherine		pierre Cazalet
Table des Femmes	Shoreditch	Jean Ferrar	~~pierre Guinard~~
	Templebarr		Etienne Teiſsier

L'Eglise Neuve

Table des Hommes	Blanc Chappiton	Noé Lelzas
	Commun Jadin	Bercher Baril
Table des Femmes	Ste Helene	andré Girardot
	Southwarke	Nicholas Jourdai

pour l'examen (avec les Diacres) des livres des Anciens

Ste Catherine	pierre Cazalet
Southwarke	Nicholas Jourdain

pour l'examen des livres des Diacres

Cripplegate	abraham Ogier
L'Hopital	Louis Ogier

pour delivrer les Marques a L'Eglise de Lon

Houndsditch	pierre Guinard

Boursier

Nouveau Shoreditch David DeLava

Table des Charges, pour le Mois de Juin 1768

Eglise de Londres

ble des Aldgate..............Salomon Heſse
mmes Bishopsgate..........Jean....Delamare
ble des Cripplegate..........Abr......Ogier
mmes N: Hopital..........Guill Groves

Eglise Neuve

ble des La Ville...........Danl...Lucadou
mmes N: Aldgate..........Cha....Triquet
ble des Blackfryars..........Jean....Delleines
mmes N: Houndsditch.......Guillme..Grant

ur l'examen avec les Diacres des livres des Anciens
S.te Catherine.......Pierre..Cazalet
Southwark.........Nic.s....Jourdain

pour l'examen des Livres des Diacres
Templebarr........Etienne Teiſsier
N: Aldgate..........Cha.....Triquet

pour délivrer les Marques, a l'Eglise de Londres
N: Shoreditch,........David..DeLavau

Boursier N. Shoreditch
David DeLavau

Table pour le Mois de Juillet 1768

Eglise de Londres

Table des Southwarke .... Nich.s .... Jourdain
Hommes Templebarr .... Etienne Teissier
Table des Ste Helene .... André ... Girardot
Femmes Blanc Chapiton ...... Noe ... Lebras

Eglise Neuve

Table des Houndsditch .... Pierre ... Guinard
Hommes Shoreditch .... Jean .... Ferrard
Table des Ste Catherine ...... Pierre .. Cazales
Femmes L'Hopital .... Louis .. Ogier

---

pour l'examen avec les Diacres des livres, des Anci
Commun Jardin ..... Bercher Baril
Aldgate .... Salomon Hesse

---

pour L'examen des livres des Diacres
Bishopsgate .... Jean ... Delama
L'Hopital .... Louis .. Ogier

---

pour délivrer les Marques à L'Eglise de Londres
Commun Jardin ..... Bercher Baril

Boursier
Houndsditch .... Pierre Guinar

Table pour le Mois d'Aoust 1768

Eglize de Londres.

ble des N Houndsditch Guill.^e Grant
mmes_ N Shoreditch ....David Delavau
ble des_ Black Fryars .....Jean Delaynes
mmes_ N. Aldgate ....Char.^s Triquet

Eglize Neuve

ble des N. Hopital .....Guill.^e Groves
mmes_ Cripplegate .....Abr. Ogier _
ble des Bishopsgate .....Jean DeLamar
mmes_ Aldgate ....Salomon Hesse.

ur l'examen (avec les Diacres) des Livres des Anciens
Commun Jardin ...Bercher Barril
Aldgate ....Salomon Hesse

our l'examen des Livres des Diacres
Cripplegate ......Abr. Ogier
N. Hopital ......Guill.^e Groves

our delivrer les Marques d'Eglise de Londres
LaVille ....J.D Lucadou

Boursier
Houndsditch .. P.^re Guirard

Table pour le Mois de Septembre 1768 –

Eglize de Londres

Table des	Hopital	Louis Ogier
Hommes	Ste. Catherine	Pierre Cazalet
Table des	Shoreditch	Jean Ferrard
Femmes	Temple Barr	Estne. Teissier –

Eglize Neuve

Table des	Blanc Chapiton	Noé Lecras
Hommes	Commun Jardin	Berc Barril
Table des	Ste. Helene	And. Girardot
Femmes	Southwark	Nic Jourdain

pour léxamen / avec les Diacres / des livres des Ancie

Commun Jardin	Berc Barril
Aldgate	Sal. Hesse

pour léxamen des livres des Diacres

Ste. Catherine	Pre Cazalet
Southwark	N. Jourdain

pour delivrer les marques. al Eglize de Londres

Houndsditch	Pre Guinard

Boursier

Houndsditch	Pre. Guinard

able des Charges p le Mois d'octobre 1768 –

Eglize de Londres.

ble des { Algate ------ Salomon Hesse
mmes { Bishopgate ----- Jn. Delamare
ble des { Cripplegate ---- Abr. Ogier
mmes { N. Hopital ---- Guile. Groves

Eglize Neuve

ble des { Laville ------- Lucadou
mmes { N. Algate ----- Triquet
ble des { Black Fryars --- Devaynes
mmes { N Houndsditch --- Grant.

ur l'Examen avec les Diacres / des Livres des Anciens
Bishopgate ---- Jn. Delamare
L'Hopital ----- Louis Ogier

ur l'Examen des Livres des Diacres
Laville ------ Lucadou
Shoreditch ------ Ferrard –

our delivrer les marques a L'Eglize de Londres
N Shoreditch --- Dav. Delavau

Boursier
N. Houndsditch ---- Grant

Table pour le Mois de Novembre 1768

à L'Eglise de Londres

1768

Table des Hommes .. Table des femmes

Southwark ——— Nicolas Jourdain
Temple Barr ——— Etienne Teissier
S.te Helene ——— André .. Girardot
Blanc Chapiton ——— Noé .... Le Cras

à L'Eglise Neuve

Table des Hommes Table des. femmes ..

Houndsditch ——— Pierre ... Guinard
Shoreditch ——— Jean ... Ferrard
S.te Catherine ——— Pierre .... Cazalet
Hopital ——— Louis .... Ogier

---

pour l'examen avec les Diacres des livres des Anc

Bishopsgate ~~Blackfryars~~ ——— J. Delamare ~~Jean .. Delleyn~~
Hopital ~~Houndsditch~~ ——— L: Ogier ~~Pierre .. Guina~~

---

pour l'examen des Livres des Diacr

S.te Helene ——— André .. Girard
Nouv. Shoreditch ——— David De La Va

---

pour delivrer les Marques a L'Eglise de L

Commun Jardin ——— Bercher Baril

Boursier

Nouv: Houndsditch .. Guill.me Grant

Table des Charges pour le Mois de Decemb^re 1768.

ble des Nouv Houndsditch...... Guill..... Grant
mmes Nouv: Shoreditch........ Davd....... De La Vau
ble des Black Fryars.......... Jean....... De Veines
mmes Nou... Aldgate......... Cha....... Triquet

---

ble des Nou: Hopital......... Guil..... Groves
mmes Cripplegate......... Abra.... Ogier
ble des Bishopsgate......... Jean.... Delamare
emmes Aldgate......... Salom:.... Hesse

---

pour l'examen avec les Diacres des livres des Anciens
Bishopsgate......... Jean.... Delamare
L'hopital......... Louis.... Ogier

---

pour l'examen des livres des Diacres
Black fryars......... Jean..... Deveines
Houndsditch......... Pierre.... Guinard

---

pour delivrer les Marques à l'Eglise de Londres.
La Vile......... Jean Pierre Lucadou

Boursier
Nouv: Houndsditch.. Guillaume Grant

Table des charges pour le Mois de Janvier 1769

1769 à l'Eglise de Londres

Table des	Hopital	L.....	Ogier
Hommes	Ste Catherine	P.....	Cazalet
Table des	Shoreditch	J......	Ferrard
Femmes	Temple Barr	E.....	Teiſſier
Table des	Blanc Chapiton	N....	Lebras
Hommes	Commun Jardin	B.....	Baril
Table des	Ste Heleine	A......	Girardot
Femmes	Southwarke	N......	Jourdain

pour l'examen avec les Diacres des livres des Anciens

La Ville	J.....	Lucadou
Shoreditch	J....	Ferrard

pour l'examen des Livres des Diacres

L Ville	J.....	Lucadou
Shoreditch	J....	Ferrard

pour delivrer les Marques à l'Eglise de Lon

Houndsditch	P.....	Guinard

Boursier

Aldgate	Pierre Abr: Auber

Table des charges pour le Mois de Fevrier 1769

L'Eglise de Londres

ble des aldgate .... P. A. ...... Auber
ommes Bishosgate .... Jean ...... Delamare
ble des cripplegate .... Jean ...... Guillemard
mmes -- N: Hopital .... Guillme ...... Groves

L'Eglise Neuve

ble des La Ville. .... J. Danl ... Lucadou
mmes N: aldgate .... Charl ...... Friquet
ble des Black fryars .... Jean ...... DeVeynes
nmes N. Houndsditch .... Guillme ...... Grant

our l'examen (avec les Diacres) des livres des Anciens
La Ville .... J. D: ...... Lucadou
Shoreditch .... Jean ...... Ferrand

pour L'examen des livres des Diacres
Ste Helene .... André .. Girardot
Nouveau Shoreditch. David .. DeLaVau

pour delivrer les Marques à L'Eglise de Londres
N.... Shoreditch .... Davd ...... DeLaVau

Boursier

Aldgate .... Pierre Abr Auber

Table des Charges pour le mois de Mars 1769

1769 à L'Eglise de Londres

Table des Southwark .... N. Jourdain
Hommes Temple Barr .... P.H.A Laprimauda
Table des Ste Helene .... D. .... Girardot
Femmes Blanc Chapiton ...... Noë ... Lebras

Table des Houndsditch .... P. .... Guynard
Hommes Shoreditch .... J. .... Ferrard
Table des Ste Catherine .... P. .... Cazalet
Femmes Hopital .... L. .... Ogier

---

pour l'examen avec les Diacres des livres des Anc
Blanc Chapiton .... N. ... Lebras
Nouv. Houndsditch ... G. .... Grant

---

pour l'examen des Livres des Diacres
Black Fryars .... J. De Deynes
Houndsditch .... P. .... Guinard

---

pour délivrer les Marques à L'Eglise de Londre
Commun Jardin ..... B. .... Baril.

Boursier
Aldgate .... Pierre Abra: Auber

Table des Charges pour le Mois D'Avril 1769.

-69

Londres

ble des N: Houndsditch .... Guill^me ...... Grant

mmes N: Shoreditch .... Dav^d ...... De La Vau

ble des Black Fryars .... Jean ...... De Seynes

mmes N: Aldgate .... Char^s ...... Friquet

Eglise Neuve

ble des N: Hopital .... Guill^me ...... Groves

mmes Cripple Gate .... Jean ...... Guillemard

ble des Bishopsgate .... Jean ...... Delamare

mmes .. Aldgate .... P. A. ...... Auber

---

pour l'examen des livres des Anciens avec les Diacres

Ste Helene .... Andre ...... Girardot

Nouv: Shoreditch .... Dav^d ...... De La Vau

Blanc Chapiton .... Noé ...... Le Cras

Nouv Houndsditch .... Guill^m ...... Grant

---

pour délivrer les Marques à l'Eglise de Londres

La Ville .... J. D. ...... Lucadou

Boursier

N: Aldgate .... Charles Friquet

Table des Charges pour le Mois de May 1769

Eglise de Londres

Table des Hommes..	La Ville	Jean D:	Lucadou
	Ste Catherine	pierre	Cazalet
Table des Femmes	Shoreditch	Jean	Ferrard
	Templebarr	P. H. A	Laprimau

Eglise Neuve

Table des Hommes	Blanc Chapiton	N..	Lebras
	Commun Jardin ...	Bez:	Baril
Table des Femmes..	Ste Helene	And	...Girardot
	Southwarke	N.	....Jourdain

pour l'examen avec les Diacres des livres des Ancien

Ste Catherine	pierre	Cazalet
Southwarke	N.	....Jourdain

pour l'examen des livres des Diacres

Cripple Gate	Jean	...Guillemar
L'hopital	Louis	Ogier

pour delivrer les Marques à l'Eglise Londres

Houndsditch	pre	....Guinand

Boursier

Nouveau Aldgate	Char:	Triquet

Table des charges pour le Mois de Juin 1769

Eglise de Londres

lle des Aldgate	P.A.	Auber
nmes Bishopsgate	Jean	Delamare
lle des. Cripplegate	Jean	Guillemard
mmes. N: Hospital	Guillm	Groves

Eglise Neuve

ble des La Ville	Jean	Lucadou
mmes N: Aldgate	Cha	Triquet
ble des Blackfryars	Jean	DeVeynes
mmes N: Houndsditch	Guillm	Grant

our lexamen avec les Diacres des livres des Anciens

Temple Barr	P.H.A.	Laprimauday
N: Aldgate	Cha	Triquet

pour lexamen des livres des Diacres

Blackfryars	Jean	DeVeynes
Houndsdich	Pierre	Guinard

pour délivrer les Marques

N: Shoreditch	D	DeLaVau

Boursier

N: Algate	Cha	Triquet

Table des Charges pour le Mois de Juillet 1769

L'Eglise de Londres

Table des Southwark .... N. .... Jourdain
Hommes Templebarr .... P.H.A. .... Laprimau
Table des Ste Helene .... And .... Girardot
Femmes Blanc Chapiton .... Noé .... Le Bas

Eglise Neuve

Table des Houndsditch .... P. .... Guinard
Hommes Shoreditch .... Jean .... Ferrard
Table des Ste Catherine .... pierre .. Cazalet
Femmes L'Hopital .... Louis .. Ogier

---

pour lexamen / avec les Diacres / des livres anciens
Blacfryars .... Jean ... DeVeynes
Houndsditch .... pierre .. Guinard

---

pour lexamen des livres des Diacres
Bishopsgate .... Jean .... Delamare
L'Hopital .... Louis .. Ogier

---

pour delivrer les Marques à L'Eglise de Londres
Commun Jardin — Bercher Baril

Boursier
L'Hopital .... Louis ... Ogier

Table des Charges pour le mois d'Aoust 1769

L'Eglise de Londres

ble des	N. Houndsditch ---	Guillaume Grant
mmes	N. Shoreditch -----	D. Delavau
ble des	Black Fryars ---	Jean Deveynes
mmes	N. aldgate -----	Develuz

Eglize Neuve

ble des	N. Hopital -----	Guill. Groves
ommes	Cripplegate -----	Jean Guillemard
ble des	Bishopsgate -----	Jean Delamare
emmes	Algatel ----------	P. A. Auber

Pour L'Examen (avec les Diacres) des Livres des Ancien

Black Fryars . ---- Jean Deveynes

Houndsditch ----- Pierre Guinard

Pour L'Examen des Livres des Diacres

Cripplegate ----- Jean Guillemard

N. Hopital ---- Guill. Groves

Pour delivrer les marques a L'Eglize de Londres

La Ville -------- Jean D. Lucadou

Boursier

S. Hopital ..... E. Platrier

Table des Charges pour le Mois de Septembre 17

L'Egloze de Londres

Table des Hommes
Table des Femmes

Hopital .... Elie Platrier
St Catherine .... Pierre Cazalet
Shoreditch .... Jean Ferrard
Temple Barr .... P.H.A. Delaprimau

Egloze Neuve

Table des Hommes
Table des Femmes

Blanc Chapiton .... Noé Lecras
Commun Jardin .... Bercher Baril
St Helene .... André Girardot
Southwark .... Nicholas Jourdain

Pour L'Examen (avec les Diacres) des Livres des Ancien

Black Freyars .... Jean Devaines
Houndsditch .... Pierre Guinard

Pour L'Examen des Livres des Diacres

St Catherine .... Pierre Cazalet
Southwark .... Nicholas Jourdai

Pour delivrer les Marques a L'Egloze de Londr

Houndsditch .... Pierre Guinard

Boursier

L'Hopital .... Elie Platrier

Table des Charges pour le Mois d'Octobre 1769

L'Eglise de Londres

le des	Aldgate. ~~Guillme Auber~~	Pierre Abm Huber
mes	Bishopsgate — — — — .	Jean Delamare
le des	Cripplegate — — — — — .	Jean Guillemard
mmes	Nouveau Hopital — — — .	Guilleaume Groves.

L'Eglise Neuve

		Jean Daniel Lucadou
le des	La Ville — — — — .	David Duveluz
mes	Nouveau Aldgate — —	
	Blackfryars — — — — .	Jean Devaynes
le des	Nouveau Houndsditch —	Guille Grant
mmes		

Pour L'Examen (avec les Diacres) des Livres des Anciens

Blackfryars — — — .	Jean Devaynes
Houndsditch — — — .	Pierre Guinard

Pour L'Examen des Livres des Diacres

La Ville — — — — .	Guilleaume Groves
Shoreditch — — — — .	Jean Ferard

Pour delivrer les marques a l'Eglise de Londres

Nouveau Shoreditch	David Delavau

Boursier

Nouveau Hopital — —	Guille Groves

Table des Charges pour le Mois de Novembre 1769

1769 a Leglise de Londres

Table des Southwark.............N.......Jourdain
Hommes Templebarr..............P.R.A. Laprimauda
Table des St Helene..............A.......Girardot
Femmes Blanc Chapiton.........N......LeCras

---

a Leglise Neuve

Table des Houndsditch............P......Guinard
Hommes Shoreditch...............J......Ferrard
Table des Ste Catherine...........P......Cazalet
Femmes Hopital....................E......Platrier

---

pour lexamen (avec les Diacres) des livres des Anciens

Bishopsgate.......................J......Delamare
LHopital...........................E......Platrier

---

pour Lexamen des Livres des Diacres

Ste Helene........................A......Girardot
N. Shoreditch.....................D....L. DeLaVau

---

pour delivrer les Marques à Leglise de Londres

Commun Jardin.....B......Baril

Boursier
Nouveau Hopital......Guillme Grove

Table des Charges pour le Mois de Decembre 1769

769

a L'Eglise de Londres

ble des Nouv: Houndsditch........Guill^{me}........Grant

mmes Nouv: Shoreditch........David........DelaVan

ble des Blackfryars........Jean........DeVeynes

mmes Nov: Aldgate........David........Dublux

a L'Eglise Nouve

ble des Nouv Hopital........Guill^{m}........Groves

mmes Cripplegate........Jean........Guillemard

ble des Bishopsgate........Jean........Delamare

mmes Aldgate........P.A........Auber

pour lexamen avec les Diacres des livres des Anciens

~~Blackfryars~~ Bishopsgate Jean........Delamare

~~Houndsditch~~ Hopital Elie........Platrier

pour lexamen des livres des Diacres

Blackfryars........Jean........DeVeynes

Houndsditch........pierre........Guinard

pour delivrer les Marques à L'Eglise de Londres

LaVille........J. Danl........Lucadou

Boursier

Nouveau Hopital........Guillaume Groves

Table des charges pour le Mois de Janvier 1770

L'Eglise de Londres

Table des Hopital .... E ..... Platier
Hommes Ste Catherine .... P ..... Caralet
Table des Shoreditch .... J ..... Ferrard
Femmes Templebarr .... P. H. A. Laprimaud

Eglise Neuve

Table des Blanc Chapiton ..... N ..... Lelras
Hommes Commun Jardin ..... B ..... Baril
Table des .. Ste Helene .... A ..... Girardot
Femmes .... Southwarke .... N ..... Jourdain

pour Lexamen avec les Diacres des livres des Anc
Blanc Chapiton Noe Lelras
[illegible]
Nouveau Houndsditch J. Guill^e^ Grant
[illegible]

pour lexamen des livres des Diacres
~~La Ville~~ J. D. Lhedon
[illegible]
~~Shoreditch~~ Jean Hevias
[illegible]

pour délivrer les Marques à L'Eglise de Lo

Houndsditch .... P .... Guinard

Bourcier
~~Aldgate~~ . Bishopsgate Jean Delamare

Cette Table à été revisée suiv^t^ le livre des reglemen
f° 54 & 55

Table des Charges.
pour le Mois de Fevrier 1770

a L'Eglise de Londres

bles des Aldgate ------------ Pre Adm Auber
ommes Bishopsgate ------------ Jean Delamare
tle des Cripplegate ------------ Jean Guillemand
mmes Nouveau Hopital ------ Guillaume Groves.

a L'Eglise Neuve

ble des La Ville ------------ Jean Daniel Lucadou
ommes Nouveau Aldgate ------ David Duoclez
lle des Black Fryars ------ Jean Devaynes
mmes Nouveau Hounsditch Louis Triquet

Pour l'Examen avec les Diacres, des Livres des Anciens.

Blanc Chapiton ------ Jean Dargent
Nouveau Hounsditch Louis Triquet

Pour l'Examen des Livres des Diacres.

St Helene ------ André Girardot
Nouveau Shoreditch David Delavau

our delivrer les Marques a L'Eglise de Londres

Nouveau Shoreditch – David Delavau

Boursier.

Bishopsgate ------ Jean Delamare

Table des Charges pour le mois de Mars. 177

L'Eglise de Londres.

Table des Hommes.
Southwark —— Nicolas Jourdain
Temple Barr —— Pre H. Delapreyma
Tables des Femmes
St Helene —— André Gerardot
Blanc Chapiton —— Jean Dargent

L'Eglise Neuve.

Table des Hommes
Hounds ditch —— Pre Guinard
Shoreditch — —— Jean Herard
Tables des Femmes
St Catherine —— Pre Cazalet
L'hopital. - —— E Platrier

Pour l'Examen / avec les Diacres / des Livres des An
Blanc Chapiton —— Jean Dargent
Nouveau Houndsditch Louis Truquet

Pour l'Examen des Livres des Diacres ——
Black Fryars —— Jean Devaynes
Hounds ditch —— Pre Guinard

Pour delivrer les marques a l'Eglise de Londres.
Commun Jardin. Boucher Bard

Boursier Jean Delamar
Bishopsgate

able des Charges pour le mois D'Avril 17

L'Eglise de Londres.

ble des } Nouv.^{e} Houndsditch — Louis Triquet

ommes } Nouv.^{e} Shoreditch — David Delacrau

le des } Black Fryars — Jean Devaynes.

mmes } Nouveau Aldgate — David Dureluz

---

a L'Eglise Neuve

le des } Nouv.^{e} Hopital — Guillaume Grove

mmes } Cripplegate — Jean Guillemard

le des } Bischopsgate — Jean Delamare

mmes } Aldgate — Frere Ab^{m} Auber

---

ur L'Examen avec les Diacres / des Livres des Anciens

, Commun Jardin — Bercher Baril

, Aldgate — F^{re} Ab^{me} Auber

---

ur L'Examen des Livres des Diacres

, Blanc Chapiton — Jean Dargent

, Nouv.^{e} Houndsditch — Louis Triquet

---

s ur delivrer les marques a L'Eglise de Londres

, La Ville — Jean Daniel Lucadore

---

ar rfier, Cripplegate — Jean Guillemard

Table des Charges pour le Mois de May 1770

L'Eglise de Londres

Table des Hommes	L'Hopital - - - -	Elie Platrier
	Sainte Catherine - - -	Pierre Cazalet
Table des Femmes	Shoreditch - - - - - -	Jean Fenard
	Temple Bar - - - - -	P.. H A Laprimauday

L'Eglise Neuve

Table des Hommes	Blanc Chapiton - - -	Jean Dargent
	Commun Jardin - - -	Bercher Baril
Table des Femmes	Sainte Helene - - - -	André Girardot
	Southwark - - - - - - -	N.. Jourdain

Pour L'Examen (avec les Diacres) des Livres des Anciens

Commun Jardin - - - -	Bercher Baril
Aldgate - - - - - - - - -	P.. A. Auber

Pour L'Eamen des Livres des Diacres

Commun Jardin - - -	Bercher Baril
Aldgate - - - - - - - -	P.. A Auber

Pour delivrer les Marques a L'Eglise de Londres

Houndsditch - - - -	Pierre Guinard

Boursier

Tripplegate - - - - - -	Jean Guillemard

Table des Charges pour le Mois de Juin 177

L'Eglise de Londres

ble des nnmes	Aldgate	Gde Abm Auber
	Bishopsgate	Jean Delamare
ble des mmes	Cripplegate	Jean Guillemard
	Nouveau Hopital	Guillaume Groves

L'Eglise Neuve

ble des ommes	La Ville	Jean Daniel Lucadou
	Nouveau Aldgate	David Develuz
ble des mmes	Black Fryars	Jean Devaynes
	Nouveau Houndsditch	Louis Friquet

Pour L'Examen (avec les Diacres) des Livres des Anciens

[illegible] ~~Temple Bar~~	Bozelez Baril ~~P. H. A. Delaprimaudaye~~
Aldgate ~~Nouveau Aldgate~~	P. A. Crespes ~~David Develuz~~

Pour L'Examen des Livres des Diacres

~~Temple Bar~~	~~P. H. A. Delaprimaudaye~~
Nouveau Aldgate	David Develuz

Pour delivrer les Marques a L'Eglise de Londres

Nouveau Shoreditch	David DeLavau

Boursier

Cripplegate	Jean Guillemard

Table des Charges pour le Mois de Juillet 177

L'Eglise de Londres

Table des Hommes { Southwark - - - - - - - - Nicolas Jourdain
{ Temple Bar - - - - - P. H. A. Delaprimaudaye

Table des Femmes { Sainte Helene - - - - - André Girardot
{ Blanc Chapiton - - - - Jean Dargent

L'Eglise Neuve

Table des Hommes { Houndsditch - - - - Pierre Guinard
{ Shoreditch - - - - - Jean Ferard

Table des Femmes { Sainte Catherine - - - - Pierre Cazalet
{ L'Hopital - - - - - - - Elie Platrier

Pour L'Examen (avec les Diacres) des Livres des Anciens

~~Temple Bar~~ ~~P. H. A. Delaprimaudaye~~
~~Bishopsgate~~ - - - - - ~~Jean Guillemard~~
~~[illegible]~~ ——— ~~[illegible]~~
~~Nouveau Hopital~~ - - - ~~Guillaume Graves~~

Pour L'Examen des Livres des Diacres

Bishopsgate - - - - - Jean Delamare
L'Hopital - - - - - - - Elie Platrier

Pour delivrer les Marques à L'Eglise de Londres

Commun Jardin — Bercher Baril

Bourcier

Sainte Catherine Pierre Cazalet

Table des Charges pour le mois d'Aoust 1770.

a L'Eglise de Londres

ble des } Hommes }	Nouveau Houndsditch	Louis Triquet
	Nouveau Shoreditch	Leonard Voullaire
ables des } Femmes }	Black Fryars	Jean Devaynes
	Nouveau Aldgate	David Duveluz

a L'Eglise Neuve.

Table des } Hommes }	Nouveau Hopital	Guillaume Groves
	Cripplegate	Jean Guillemard
bles des } Femmes }	Bishopsgate	Jean Delamare
	Aldgate	Pierre Abr^m Auber

Pour l'Examen (avec les Diacres) des Livres des Anciens.

Temple Bar	J H Delapmau Jeune
~~Cripplegate~~	~~Jean Guillemard~~
Nouveau Aldgate	David Duveluz
~~Nouveau Hopital~~	~~Guillaume Groves~~

Pour L'Examen des Livres des Diacres.

Cripplegate	Jean Guillemard
Nouveau Hopital	Guillaume Groves.

Pour delivrer les marques a L'Eglise de Londres.
La Ville. Daniel Henriod

Boursier

Sainte Catherine Pierre Cazalet

1770

Table des Charges pour le mois de Septembre
a L'Eglise de Londres

Table des Hommes { Hospital .... Elie Platrier
{ St Catherine .... Pierre Cazalet.
Table des Femmes { Shoreditch .... Jean Ferard
{ Temple Barr. .... P.H. A Delaprimau

---

a L'Eglise Neuve

Table des Hommes { Blanc Chapiton — Jean Dargent
{ Comun Jardin — Borcheo Baril
Tables des Femmes { Ste Helene .... Andre Girardot
{ Southwark .... Nicolas Jourdaïn

Pour L'Examen (avec les Diacres) des Livres des Anciens.
Temple Barr .... P.H.A Delaprimau
Nouveau Aldgate — David Duveluz

Pour L'Examen des Livres des Diacres.
Ste Catherine — Pierre Cazalet
Southwark — Nicolas Jourdain

Pour delivrer les Marques a L'Eglise de Londres —
Houndsditch — Pierre Guinard

Boursier
Ste Catherine — Pre Cazalet

1770

Table des Charges pour le Mois d'Octobre 1770

A L'Eglise de Londre

Table Hommes	Aldgate	Pierre Mr: Hebed
	Bishopsgate	Jean Delamare
Table Femmes	Cripplegate	Jean Guillemard
	Nouveau Hospital	Guilleaume Grove

A L'Eglise Neuve

Table Hommes	La Ville	Daniel Hennod
	Nouveau Aldgate	David Duveluz
Table Femmes	Blackfryars	Jean Davoyne
	Nouveau Houndsditch	Louis Triquet

Pour l'Examen /avec les Diacres/ des Livres des Anciens

St. Catherine	Pierre Cazalet
Southwarke	Nicolas Jourdain

Pour l'Examen des Livres des Diacres

La Ville	Daniel Hennod
Shoreditch	Jean Gerard

Pour delivrer les marques a L'Eglise des Londres

Nouveau Shoreditch	Leonard Soullaire

Boursier

Southwarke	Nicolas Jourdain

Table des Charges pour le mois de Novembre 1790

L'Eglise de Londres

Table des Hommes	Southwarke	Nicolas Jourdain
	Temple Bar	P. A. Laprimaudaye
Table des Femmes	Ste Helene	André Girardot
	Blanc Chapiton	Jean Dargent

L'Eglise Neuve

Table des Hommes	Houndsditch	Pierre Guinard
	Shoreditch	Jean Ferard
Table des Femmes	Ste Catherine	Pierre Cazalet
	L'Hopital	Elie Platriet

Pour l'Examen (avec les Diacres) des Livres des Anciens

Ste Catherine	Pierre Cazalet
Southwarke	Nicolas Jourdain

Pour l'Examen des Livres des Diacres

Ste Helene	André Girardot
Nouveau Shoreditch	Leonard Soullaire

Pour delivrer les marques a L'Eglise de Londres

Commun Jardin	Berchere Baril

Boursier

Southwarke	Nicolas Jourdain

Table des Charges pour le mois de Decembres 1770

L'Eglise de Londres

Table des Hommes	Nouveau Houndsditch	
	Nouveau Shoreditch	Leonard Voullaire
Table des Femmes	~~Bishops Gate~~ Black Fryers	Jean DeVaynes
	~~Aldgate~~ nouv: Algate	David Develuz

L'Eglise Neuve

Table des Hommes	Nouveau Hopital	Guillaume Grovez
	Cripplegate	Jean Guillamard
Table des Femmes	Bishopsgate	Jean Delamare
	Aldgate	Pierre abr^{m} Auber

pour l'examen (avec les Diacres) des livres des Anciens

Bishopsgate	Jean Delamare
L'Hopital	Elie Platrier

Pour l'Examen des Livres des Diacres

Black Fryers	Jean DeVaines
Houndsditch	Pierre Guinard

Pour delivrer les marques a L'Eglise de Londres

La Ville	Daniel Henriod

Boursier

Southwark	Nicolas Jourdain

Table des Charges pour le mois de Janvier 1771

L'Eglise de Londres

Table des Hopital . . . . . . Elie Platrier
Hommes St Catherine . . . . Pierre Lazare
Table des Shoreditch . . . . . . Jean Ferrard
Femmes Temple Barr . J H. a Delapremaudage

L'Eglise Neuve

Table des Blanc Chapiton . . . . Jean Dargent
Hommes Commun Jardin . . Bercher Baril
Table des St Helene . . . . . André Girardot
Femmes Southwark . . . . . Nicolas Jourdain

---

pour L'Examen (avec les Diacres) des livres des anciens

Blanc Chapiton . . . Jean Dargent
Nouveau Houndsditch Louis Triquet

---

pour Lexamen des livres des Diacres

La Ville . . . . Daniel Henriod
Shoreditch . . . . Jean Ferrard

---

pour Délivrer les marques a l'Eglise de Londres

Houndsditch . . . Pierre Guinard

Boursier

La Ville . . . . Daniel Henriod

Table des Charges du Mois de Fevrier 87

L'Eglise de Londres

ble des { Aldgate ——— Pierre Abr^m^ Auber
ommes { Bishopsgate ——— Jean Delamare
ble des { Cripple Gate ——— Jean Guillemard
Femmes { Nouveau Hospital —— Guillaume Groves

L'Eglise Neuve

able des { La Ville ——— Daniel Henriad
Hommes { Nouveau Aldgate David Duveluz
ble des { Black Fryars —— Jean Devaynes
Femmes { Nouveau Houndsditch Louis Triquet

Pour L'Examen (avec les Diacres) des Livres des Ancien

Blanc Chapiton —— Blanc Chapiton J. Dayan

Nouveau Houndsditch Louis Triquet

Pour L'Examen des Livres des Diacres

Commun Jardin —— Bercher Baril

Aldgate ——— P^re^ Ab^m^ Auber

Pour Delivrer les Marques a L'Eglise de Londres

Nouveau Shoreditch Leonard Voullaire

Bourſier

André Girardot de Buiſsiere

Table des Charges du Mois de Mars 17

L'Eglise de Londres

Table des Hommes { Southwark ———— Nicolas Jourdain
Temple Bar ———— P^{re} Delaprimauday
Table des Femmes { Sainte Helene ——— André Girardot
Blanc Chapiton —— Jean Dargent

L'Eglise Neuve

Table des Hommes { Houndsditch —— Pierre Guinard
Shoreditch —— Jean Ferard
Table des Femmes { Sainte Catherine —— P^{re} Cazalet
L'Hopital —— Elie Platrier

Pour L'Examen (avec les Diacres) des Livres des Ancien
Blanc Chapiton Jean Dargent
Nouveau Houndsditch Louis Triquet

Pour L'Examen des Livres des Diacres
Temple Bar P^{re} Laprimaudaye
Nouveau Aldgate David Develuz

Pour delivrer les Marques a L'Eglise Flamand
Commun Jardin Bercher Baril

Boursier
André Girardot de Buissieres
a la place de Daniel Henriod

Table des Charges du Mois de Avril 1771

L'Eglise de Londres

ble des Hommes	Nouveau Houndsditch	Leonard Voultaire
	Nouveau Shoreditch	Jean Devaynes
ble des Femmes	Blackfryars	David Duveluz
	Nouveau Aldgate	

L'Eglise Neuve

able des Hommes	Nouveau Hospital	Guilleaume Grove
	Cripplegate	Jean Guillemard
ble des Femmes	Bishopsgate	Jean Delamare
	Aldgate	Pre. Abm. Auber

Pour l'examen (avec les Diacres) des Livres des Anciens

St. Helene — André Girardot

Nouveau Shoreditch — Leonard Voultaire

Pour l'examen des Livres des Diacres

Bishopsgate — Jean Delamare

L'Hospital — Elie Platrier

Pour delivrer les marques a L'Eglise de Londres

La Ville —

Boursiet

P. Ste. Helene — André Girardot

Table des Charges du Mois de May 1771

L'Eglise de Londres

Table des Hommes	Hopital - - - - - -	Elie Platrier
	Sainte Catherine - - -	Pierre Cazalet
Table des Femmes	Shoreditch - - - - - -	- - - - - -
	Temple Bar - - -	PHA Delaprimaudaye

L'Eglise Neuve

Table des Hommes	Blanc Chapiton —	Jean Dargent
	Commun Jardin - - -	Bercher Baril
Table des Femmes	Sainte Helene - - -	André Girardot
	Southwark - - - - -	Nicolas Jourdain

Pour L'Examen (avec les Diacres) des Livres des Anciens

Sainte Helene - - - André Girardot

Nouveau Shoreditch - - Leonard Voullaire

Pour L'Examen des Livres des Diacres

Cripplegate - - - - Jean Guillemard

Nouveau Houndsditch George Martin

Pour delivrer les Marques a L'Eglise de Londres

Houndsditch - - - Pierre Guinard

Boursier

Sainte Helene André Girardot

Table des Charges du Mois de Juin 1771

L'Eglize de Londres

able des Hommes
Algate ——— P. Ao. Auber
Bishopsgate ——— Jean Delamare

able des Femmes
Cripplegate ——— Jean Guillemard
Nouveau Hopital ——— Guilleaume Groves

L'Eglize Neuve

able des Hommes
La Ville ———
Nouveau Algate ——— David Duveluz

able des Femmes
Black Fryars ——— Jean Devaynes
Nouveau Houndsditch George Martin

Pour L'Examen avec les Diacres des Livres des Anciens
Sainte Helene ——— André Girardot
Nouveau Shoreditch ——— Leonard Voulaire

Pour L'Examen des Livres des Diacres
Sainte Catherine ——— Pierre Cazalet
Southwark ——— Nicholas Jourdain

Pour delivrer les Marques a L'Eglize de Londres
Nouveau Shoreditch ——— Leonard Voulaire

Boursier

Sainte Helene André Girardot

Table des Charges du Mois de Juillet 1771

L'Eglize de Londres

Table des Hommes	Southwark	Nicholas Jourdain
	Temple Barr	P. Delaprimaudaye
Table des Femmes	Sainte Helene	André Girardot
	Blanc Chapiton	Jean Dargent

L'Eglize Neuve

Table des Hommes	Houndsditch	Pierre Guinard
Table des Femmes	Shoreditch	- - - - - - -
	Sainte Catherine	Pierre Cazalet
	L'Hopital	Elie Platrier

Pour L'Examen (avec les Diacres) des Livres des Anciens

Black Frayers	Jean Devaynes
Houndsditch	Pierre Guinard

Pour L'Examen des Livres des Diacres

La Ville	- - - - - - - -
Shoreditch	- - - - - - - -

Pour delivrer les marques a L'Eglezi de Londres

Commun Jardin	Bercher Baril

Boursier

Black Frayers	Jean Devaynes

Table des Charges du Mois d'Aoust 1771

L'Eglize de Londres

ble des Hommes	N. Houndsditch ——	Geo. Martin
	N. Shoreditch ——	Robt. Galhié
ble des Femmes	Black Fryers ——	Jean Devaynes
	N. Algate ——	David Develay

L'Eglize Neuve

ble des Hommes	N. Hopital ——	Guill. Groves
	Cripplegate ——	Jean Guillemard
ble des Femmes	Bishops Gate ——	Jean Delamare
	Algate ——	P. A. Auber

Pour L'Examen (avec les Diacres) des Livres des Anciens

Black Fryers —— Jean Devayne
Houndsditch —— Pierre Guinard

Pour L'Examen des Livres des Diacres

St Helene —— A. Girardot
N. Shoreditch —— Rob. Galhié

Pour Delivrer les Marques a L'Eglize de Londres

La Ville —— P. A. Delapommeray

Boursier

Black Fryers —— Jean Devaynes

Liste des Charges du Mois de Septembre 17

Eglise de Londres

Table des Hommes	L'Hopital — —	Elie Platrier
	Sainte Catherine — —	Pierre Cazalet
Table des Femmes	Shoreditch — — —	~~[illegible]~~
	Temple Bar — —	~~[illegible]~~ Franç: Voullaire

Eglise Neuve

Table des Hommes	Blanc Chapiton —	Jean Dargent
	Commun Jardin —	Berchere & Basil
Table des Femmes	Sainte Helene —	André Girardot.
	Southwark — —	Nicolas Jourdain

Pour L'Examen (avec les Diacres) des Livres des Anciens

Sainte Helene — André Girardot

Nouveau Shoreditch — Robert Goffie ~~[illegible]~~

Pour L'Examen des Livres des Anciens

Sainte Catherine — Pierre Cazalet

Southwark — Nicolas Jourdain

Pour delivrer les Marques a L'Eglise de Londres

Houndsditch — Pierre Guinard

Boursier

Black Fryars — Jean Devaynes

Table des Charges du Mois d'Octobre 1791

Eglize de Londres

ble des Hommes } Algate .... P. A. Auber
Bishops Gate .... Jean Delamare
ble des Femmes } Cripplegate .... Jean Guillemard
N. Hopital .... Guillaume Groves

Eglize Neuve

ble des Hommes } La Ville .... P. H. A. Laprimaudaye
N. Algate .... David Duveluz
ble des Femmes } Black Fryers .... Jean Devaynes
N. Houndsditch .... Geo. Martin

Pour L'Examen avec les Diacres des Livres des Anciens
Black Fryers .... Jean Devaynes
Houndsditch .... Pierre Guinard

Pour L'Examen des Livres des Anciens
La Ville .... P. H. A. Laprimaudaye
Shoreditch ....

Pour Delivrer les Marques à L'Eglize de Londres
N. Shoreditch .... Rob. Galhié

Boursier
Blanc Chapiton .... Jean Dargent

Table de Charges du mois de Novembre 17

Eglize de Londres

Table des Hommes	Sothwark -----	N. Jourdain
	Temple barr ---	L. Voulaire
Table des Femmes	Ste Helene ----	Ae. Girardot
	Blanc Chapiton ---	Jean Dargent

Eglize Neuve

Table des Hommes	Houndsditch --	P. Guenard
	Shoreditch ---	-------
Table des Femmes	Ste Catherine	P. Cazalet
	L'Hopital	E. Platrier

Pour L'Examen (avec les Diacres) des Livres des Ancie

Blanc Chapiton	Jean Dargent
N. Houndsditch	Geo. Martin

Pour L'Examen des Livres des Diacres

Ste Helene ----	Ae. Girardot
N. Shoreditch ---	Rob. Gallié

Pour delivrer les marques a L'Eglize de Londres

Commun Jardin ---	I. Roberdeau

Boursier

Blanc Chapiton	Jean Dargent

Table de Charge du Mois de Decembre 1771

Eglize de Londres

ble des N° Houndsditch ——— Geo. Martin
ommes N° Shoreditch ——— Rob. Galhie
ble des Black Fryars ——— Jean Devaynes
mmes N°, Algate ——— David Duveluz

Eglize Neuve

ble des N° Hospital ——— Guillaume Groves
ommes Cripplegate ——— Jean Guillemard
ble des Bishopsgate ——— Jean Delamare
mmes Algate ——— P. A. Auber

Pour L'Examen (avec les Diacres) des Livres des Anciens
Blanc Chapiton ——— Jean Dargent
N° Houndsditch ——— Geo. Martin

Pour L'Examen des Livres des Diacres
Black Fryars ——— Jean Devaynes
Houndsditch ——— Pierre Guinard

Pour delivrer les Marques a L'Eglize de Londres
La Ville ——— P. A. Laprimaudaye

Boursier

Blanc Chapiton — Jean Dargent

Table des Charges du Mois de Janvier 1772

Egloze de Londres

Table des Hommes	Hospital	E. Platrier
	St Catherine	P. Cazalet
Table des Femmes	Shoreditch	
	Temple Barr	L. Voulaire

Eglize Neuve

Table des Hommes	Blanc Chapiton	Jean Dargent
	Commun Jardin	I. Roberdeau
Table des Femmes	St Helene	André Girardot
	Southwark	Nicholas Jourdain

Pour L'Examen (avec les Diacres) des Livres des Anciens

Commun Jardin	I. Roberdeau
Algate	P. A. Auber

Pour L'Examen des Livres des Diacres

Blanc Chapitom	Jean Dargent
N. Houndsditch	Geo. Martin

Pour delivrer les Marques a L'Eglize de Londres

Houndsditch	P. Guinard

Boursier

Commun Jardin	I. Roberdeau

Table des Charges du Mois de

Eglize de Londres

able des Hommes	Algate —	P. A. Auber
	Bishopsgate —	Jean Delamare
ble des Femmes	Cripplegate —	Jean Guillemard
	N. Hopital —	Jaques Mezé

Egloze Neuve

able des Hommes	La Ville —	P. H. A. Laprimaudaye
	N. Algate —	David Duveluz
able des Femmes	Black Fryars —	Jean Devaynes
	N. Houndsditch —	Geo. Martini

Pour L'Examen (avec les Diacres) des Livres des Anciens

Commun Jardin —	I. Roberdeau
Algate —	P. A. Auber

Pour L'Eamen des Livres des Diacres

Commun Jardin —	I. Roberdeau
Algate —	P. A. Auber

Pour delivrer les marques à L'Eglize de Londres

N. Shoreditch —	Rob.t Galhié

Boursier

Commun Jardin	I. Roberdeau

Table des Charges du mois de Mars 1772

Eglize de Londres

a la Table des Hommes	Southwark	N. Jourdain
	Templebar	L. Voulaire
a la Table des Femmes	St Helene	A. Girardot
	Blanc Chapiton	Jean Dargent

Eglize Neuve

Table des Hommes	Houndsditch	P. Guinard
	Shoreditch	- - - - - - - - -
Table des Femmes	St Catherine	P. Cazalet
	L'Hopital	E. Platrier

Pour l'Examen (avec les Diacres) des Livres des Anciens

Commun Jardin ——— J. Roberdeau

Algate ——— P. A. Auber

Pour l'Examen des Livres des Diacres

Temple barr ——— L. Voulaire

Nouveau Algate ——— David Duveliz

Pour delivrer les marques à l'Eglize de Londres

Commun Jardin ——— J. Roberdeau

Boursier

Commun Jardin —— J. Roberdeau

Table des Charges du mois D'Avril 1772

Eglize de Londres

la Table	N. Houndsdich — —	Geo. Martin
Hommes	Nº Shoreditch — —	Robt. Galhié
la Table	Black Fryers — —	Jean Devaynes
Femmes	N. Algate — —	David Duveluz

Eglize Neuve

la Table	Nouveau Hospital — —	Jaques Maze
Hommes	Cripplegate — —	Jean Guillemard
la Table	Bishopsgate — —	Jean Delamare
Femmes	Algate — —	Pierre Ab. Auber

Pour L'Examen (avec les Diacres) des Livres des Ancien

Temple Barr — —	Leonard Voulaire
N. Algate — —	David Duveluz

Pour L'Examen des Livres des Diacres

Bishopsgate — —	Jean Delamare
L'Hospital — —	Elie Platrier

Pour Delivrer les marques à L'Eglize de Londres

La Ville —

Boursier

Temple Barr — Leonard Voulaire

Table des Charges du mois de May 1772

Eglize de Londres

A la Table des Hommes	L'Hopital	E. Platrier
	St Catherine	P. Cazalet
A la Table des Femmes	Shoreditch	
	Temple Barr	L. Voulaire

Eglize Neuve

A la Table des Hommes	Blanc Chapiton	Jean Dargent
	Commun Jardin	J. Roberdeau
A la Table des Femmes	St Helene	A. Girardot
	Southwark	N. Jourdain

Pour L'Examen (avec les Diacres) des Livres des Ancien

Temple Barr	L. Voulaire
N. Algate	David Duveluz

Pour L'Examen des Livres des Diacres

Cripplegate	Jean Guillemard
N. Hopital	Jaques Maze

Pour Delivrer les marques a L'Eglize de Londres

Houndsditch	Pierre Guinard

Boursier

Temple Barr	L. Voulaire

Table des Charges du mois de Juin 1772

Egloze de Londres

a Table	Algate	P. A. Auber
Hommes	Bishopsgate	Jean Delamare
a Table	Cripplegate	Jean Guillemard
Femmes	N. Hôpital	Jaques Marze

Egloze Neuve

a Table	La Ville	P. H. A. Laprimaudaye
Hommes	N. Algate	David Duveleez
a Table	Black Fryers	Jean Devaynes
Femmes	N. Houndsditch	Geo. Martin

Pour L'Examen (avec les Diacres) des Livres des Anciens

Temple Barr	L. Voulaire
N. Algate	David Duveleez

Pour L'Examen des Livres des Diacres

St Catherine	P. Cazalet
Southwark	N. Jourdain

Pour Delivrer les Marques à l'Egloze de Londres

N. Shoreditch	Robt. Galhié

Boursier

Temple Barr	L. Voulaire

Table des Charges du Mois de Juillet 1772

Egloze de Londres

a la Table	Southwark	N. Jourdain
des Hommes	Temple barr	L. Voulaire
a la Table	St Helene	André Girardot
des Femmes	Blanc Chapiton	Jean Dargent

Egloze Neuve

a la Table	Houndsditch	Pierre Guinard
des Hommes	Shoreditch	
a la Table	St Catherine	Pierre Cazalet
des Femmes	Hôpital	E. Platrier

Pour L'Examen (avec les Diacres) des Livres des Anciens

Bishopsgate	Jean Delamare
L'Hôpital	E. Platrier

Pour L'Examen des Livres des Diacres

Laville	P. H. A. Laprimaudaye
Shoreditch	

Pour Delivrer les Marques a L'Egloze de Londres

Commun Jardin	Isaac Roberdeau

Boursier

Shoreditch	

Table des Charges du Mois d'Aoust 1772

L'Eglise de Londres

able des	Nouveau Hounds ditch	George Martin
ommes	Nouveau Shoreditch	Robert Galhie
ble des	Black Fryars — —	Pierre Foullé
mmes	Nouveau Aldgate — —	David Duveluz

L'Eglise Neuve

ble des	Nouveau Hospital	Jaques Maze
mmes	Cripplegate — —	Jean Guillemard
ble des	Bishopsgate ——	Jean Lambert
mmes	Aldgate ——	Michel L'Heureux

Pour L'Eamen (avec les Diacres) des Livres des Anciens

Bishopsgate ——	Jean Lambert
L'Hospital ——	Elie Platrier

Pour L'Eamen des Livres des ~~Anciens~~ Diacres

St Helene ——	André Girardot
Nouveau Shoreditch	Robert Galhie

Pour delivrer les Marques à L'Eglise de Londres

La Ville	P H à Delaprimaudaye

Boursier

Shoreditch	Pierre Alavoine

Table des Charges du Mois de Septre 1772

L'Eglise de Londres — Elie Platrier

Table des Hommes { L'Hopital — — — — Louis Chabanel
Ste Catherine — — — Pierre Alavoine

Table des Femmes { Shoreditch — — — — Leonard Voulaire
Temple Bar — — —

L'Eglise Neuve — Jean Dargent

Table des Hommes { Blanc Chapiton — Isaac Roberdeau
Commun Jardin — — Andre Girardot

Table des Femmes { St Helene — — Nicolas Jourdain
Southwark — —

Pour L'Examen avec les Diacres des Livres des Ancie

Bishopsgate — — Jean Lambert
L'Hopital — — — Elie Platrier

Pour L'Eamen des Livres des Diacres

Ste Catherine — — — Louis Chabanel
Southwark — — Nicolas Jourdain

Pour delivrer les Marques a L'Eglise de Londr

Houndsditch — — Pierre Guinard

Bourcier Shoreditch — Pierre Alavoi

Table des Charges du Mois d'Octobre 1772

L'Eglise de Londres

Table Hommes
Aldgate .... Michel L'Heureux
Bishopsgate — Jean Lambert

Table Femmes
Cripplegate — Jean Guillemard
Nouveau Hopital — Jaques Maze

L'Eglise Neuve

Table Hommes
La Ville — P. H. A. Laprimaudaye
Nouveau Aldgate David Duveluz

Table Femmes
Black Fryars — Pierre Foullé
Nouveau Houndsditch George Martin

Pour L'Examen, avec les Diacres des Livres des Anciens. —
Cripplegate - - - - Jean Guillemard
Nouveau Hopital Jaques Maze

Pour L'Examen des Livres des Diacres.
La Ville .... P. H. A. Laprimaudaye
Shoreditch .... Pierre Allavoine

Pour delivrer les Marques a L'Eglise de Londres
Nouveau Shoreditch Robert Galkie

Boursier
Nouveau Shoreditch Robert Galkie

Table des Charges du mois de Novembre 1771

Egleze de Londres

Table des Hommes
Southwark — — — — N. Jourdain
Temple Barr — — — — L. Voulaire
Table des Femmes
St. Helene — — — — André Girardot
Blanc Chapiton — — — — J. Dargent

Egleze Neuve

Table des Hommes
Houndsditch — — — — Pierre Guinard
Shoreditch — — — — P. Alavoine
Table des Femmes
St. Catherine — — — — L. Chabanel
L. Hopital — — — — E. Platrier

Pour L'Examen (avec les Diacres) des Livres des Anciens
Cripplegate — — — — Jean Guillemard
N. Hopital — — — — Jaques Maze

Pour L'Examen des Livres des Diacres
St. Helene — — — — A. Girardot
N. Shoreditch — — — — K. Galhié

Pour Delivrer les marques à L'Egleze de Londres
Commun Jardin — Isaac Roberdeau

Boursier

N. Shoreditch — — — K. Galhie

Table des Charges du Mois de Decembre 1772

Egloze de Londres

Table des Hommes
N. Houndsditch - ———— George Martin
N. Shoreditch - - ——— Robt. Galhié

Table des Femmes
Black Fryars ———— Pierre Foullé
N. Algate - - - ——— David Duveluz

Egloze Neuve

Table des Hommes
N. Hopital ———— Jaques Maze
Cripplegate - - ——— Jean Guillemard

Table des Femmes
Bishopsgate - ———— Jean Lambert
Algate ———— Michel L'heureux

Pour L'Examen (avec les Diacres) des Livres des Anciens
Cripplegate - - ———— Jean Guillemard
N. Hopital ———— Jaques Maze

Pour L'Examen des Livres des Diacres
Black Fryars ——— ——— Pierre Foullé
Houndsditch - - ———— - Pierre Guenard

Pour Delivrer les marques à L'Egloze de Londres
La Ville - - ——— ——— P. H. A Laprimaudaye

Boursier

N. Shoreditch - - - R. Galhié

Table des Charges du Mois de Janvier 1773

A La Table de Communion a L'Eglise de Lond

L'Hopital - - - - - Elie Platrier

Ste Catherine - - - - Louis Chabanel

Pour L'Examen des Livres Soit d'Anciens ou Diacres

Shoreditch - - - - Pierre Havoine

Temple Bar - - - - Leonard Voullaire

Boursier - - - - -

Houndsditch - - - Pierre Guinard

A L'Eglise Neuve

A La Table des Hommes

Blanc Chapiton - - Jean Dargent

Communs Jardin - - - Isaac Roberdeau

A La Table des Femmes

Ste Helene - - - André Girardot

Southwarke - - - - - - Nicolas Jourdain

Table des Charges du Mois de Fevrier 1778

A La Table de Communion a L'Eglise de Londres

Aldgate — — — — — — .. Michel LHeureux
Bishopsgate — — — — .. Jean Lambert

Pour L'Examen des Livres Soit d'Anciens ou Diacres

Cripplegate — — — — — .. Pierre Aubertin
Nouveau Hopital — — .. Jaques Maze

Boursier

Nouveau Shoreditch Robert Galhie

A L'Eglise Neuve

A La Table des Hommes

La Ville — — — — .. Pierre Lapprimaud
Nouveau Aldgate — .. Pierre Girod

A La Table des Femmes

Blackfryars — — — .. Pierre Foulé
Nouveau Houndsditch George Martin

Table des Charges du Mois de Mars 1773

A La Table de Communion de L'Eglise de Londres

Southwarke — — — — Pierre Perret
St. Helenes — — — — — André Girardot

Pour L'Examen des Livres Soit Anciens ou Diacres 3e Dimanch samedi

Blanc Chapitor — — — Jean Dargent
Commun Jardin — — — — ~~Leonard Toullaire~~ p. Isaac Robe

Boursier

L'Hospital — — — Elie Platrier

A L'Eglise Neuve
Table des Hommes

Houndsditch — — — Pierre Guinard
Ste. Catherine — — — — Louis Chabanet

A La Table des Femmes

Shoreditch — — — — — Pierre Mavoine
Temple Bart. — — — Leonard Toullaire

Table des Charges du mois d'Avril 1773

a la Table de Communion de l'Eglise de Londres

Nouveau Houndsditch — George Martin
Black Fryars ——— Pierre Feullé

Pour l'Examen des Livres reçus des Anciens ou Diacres

La Ville ——— P. H. A Laprimaudaye
Nouveau Algate ——— Pierre Girod

Boursier

Aldgate ——— Michel L'Heureux

A l'Eglise Neuve

Table des Hommes

Nouveau Shoreditch — Robt Galhié
Bishopsgate ——— Jean Lambert

Table des Femmes

Cripplegate ——— Pierre Aubertin
Nouveau Hospital Jaques Maze

Table des Charges & le Mois de May 17

A L'Eglise de Londres

A La Table de Communion

Temple Barr - - - Leonard Voullaire
Shoreditch - - - - - Pierre Mavoine

Pour L'Examen des Livres Soit. Anciens ou Diacres } 3.e Dimanch du mois

Houndsditch - - - Pierre Guinard
St. Catherine - - - - Louis Chabanel

Boursier

Southwarke - - - Pierre Serret

A L'Eglise Neuve

Table des Hommes

L'Hopital - - - Elie Platrier
Ste. Helene - - - André Girardot

Table des Femmes

Blanc Chapiton - - - Jean Dargent
Commun Jardin - - Isaac Roberdea

Table des Charges du Mois de Juin 1773

A L'Eglize de Londres

A La Table de Communion

Nouveau Hopital ——— Jaques Maze
Ste Catherine ——— Louis Chabanel

Pour L'Examen des Livres des Anciens et Diacres } 3 Dimanche du mois

Nouveau Shoreditch ——— Robert Galhié
Bishopsgate ——— Jean Lambert

Boursier

Nouveau Houndsditch George Martin

A L'Eglize Neuve

Table des Hommes

Aldgate ——— Michel L'Heureux
Blackfryars ——— Pierre Foullé

Table des Femmes

La Ville ——— P. H. A Laprimaudaye
Nouveau Aldgate ——— Pierre Girod

Table des Charges du Mois de Juillet 1773

A L'Eglise de Londres

A La Table de Communion

Commun Jardin -

Blanc Chapiton – . . Jean D'argent

Pour L'Examen de Livres Soit d'Anciens ou Diacres } 3s. Di de m

L'Hospital - - - - - - Elie Platrier

St. Helene - - - - . André Girardot

Boursier.

Temple Barr , Leonard Voullaire

A L'Eglise Neuve

Table des Hommes

Southwarke - - . Pierre Perret

Shoreditch - - - Pierre Alavoine

Table des Femmes

Houndsditch - - . Pierre Guinard

St. Catherine - - - Louis Chabanel

Table des Charges du Mois d'Aoust 1773

A L'Eglize de Londres

A La Table de Communion

Nouveau Algate —— Pierre Girod

La Ville —— P. H. A. Lapprimaudaye

Pour L'Examen des Livres | Sont D'Anciens ou Diacres) 3eme Demande du Mois

Algate —— Michel L'Heureux

Black Fryars —— Pierre Foullé

Boursier

Nouveau Hopidal —— Jaques Maze

A L'Eglize Neuve

Table des Hommes

Nouveau Houndsditch —— George Martin

Cripplegate —— Pierre Aubertin

Table des Femmes

Nouveau Shoreditch —— Robert Galhie

Bishopsgate —— Jean Lambert

Table des Charges du Mois Septembre

A l'Eglise de Londres.

A La table de Communion.

St Catherina Louis Chabaniel

Houndisch . . . . . Pierre Guinard

Pour L'examen des livre soit d'Aumones Diacre { 3e Diman du Mois.

Southwark . . . . . . Pierre Serret

Shorediche . . . . Pierre Allavoine

Boursier

Commun Jardin Louis Oger

A l'Eglise Neuve

Table des hommes.

Temple Barr . . . . Leonard Voulare

Blant Chapiton . . . Jean Dargant

Table des Femmes

L'hopital Elie Platrier

St Helene Andre Girardot

Table des Charges du Mois D'octobre 1773

A l'Eglise de Londres

A la Table de Communion

Bishopsgate	Jean Lambert
Nouveaux Shoreditch	Robert Galhié

---

ur L'examen des Livres soit d'ancient ou Diacres } 3.me dimanche du Mois.

Nouveaux Houndsditch . .	George Martin
Cripple Gate	Pierre Aubertin

Boursier.

Nouveaux Aldgate . .	Pierre Girod

A l'Eglise Neuve

Table des Hommes

Nouveaux Hôpital . .	Jaques Maze
La Ville	P H A Laprimaudaye

Table des Femmes

Aldgate	Michel Lheureux
Black Fryars	Pierre Foullé

Table des Charges du Mois de Novembre, 1773

À l'Eglise de Londres

À la Table de Communion

Ste Helene - - - - - André Girardot.
L'Hopital - - - - - Elie Platrier.

Pour l'Examen des Livres, soit d'Anciens ou Diacres, le 3e Dimche du M

Temple Barr - - - - Leonard Voullaire
Blanc Chapiton - - - Jean D'argent

Bourrier

Ste Catherine - - - Louis Chabanel.

À l'Eglise Neuve à la Communion

Table des Hommes

Commun Jardin - - - Louis Ogier.
Hounds Ditch - - - Pierre Guinard

Table des Femmes

Southwark - - - Pierre Seret
Shoreditch - - - - Pierre Alavoine

Table des Charges, p^r le Mois de Decembre, 1773

À L'Eglise de Londres; à la Table de Communion

Blackfriars . . . . Pierre Foullé
Aldgate . . . . . . Michel L'heureux

P^r l'Examen des Livres, soit, d'Anciens ou Diacres; 3e Dim^{che} du Moi

Nouveau Hopital . . . Jaques Maze
La Ville . . . . . . P: H. A. La Primaudaye

Boursier.

Bishopsgate Jean Lambert.

À L'Eglise Neuve, à la Communion

Table des Hommes

Nouveau Aldgate . . . P^{re} Girod.
Nouveau Shoreditch . Robert Galhié

Table des Femmes

Nouveau Hounds'ditch George Martin
Cripplegate . . . P^{re} Aubertin

Table des Charges du Mois de Jenvier 17

A La Table de Communion a Leglise de Londre

Shoreditch . . . . Jdre Alavoine
Southwarke . . . . Pr Serret

Pour L'Examen des Livres, soit D'anciens, ou Diacre
3.me Dimanche Dumois
Commun Jardin. — — Louis Ogier
Houndetch . . . . Pr Guinard

Boursieur.

St. Helene . . . . André Girardot

A Leglise Neuve a la Communion

Table des Homme

St Catherine - - - - Louis Chabanel
L'Hopital . . . . . Elie Platrie

Table des Femmes

Temple Bar . . . . Leonard Voulaire
Blanchapiton . . . . Jean Dargent

Table des Charges du Mois de Fevrier 1774

A l'Egliſe de Londres

A la Table de Communion

Cripplegate ...... Pierre Aubertin

Nouveau Houndsditch ... George Martin

Pour l'Examen des Livres, soit Anciens ou Diacre 3eme Dimanche du mois

Nouveau Aldgate .... Pierre Girod

Nouveau Shoreditch .. Robert Galkie

Bourſier

Black Fryars .... Foulé ....

A l'Egliſe Neuve

Table des Hommes

Bishopsgate ...... Jean Lambert

Aldgate .... Antoine Dolon

Table des Femmes

Nouveau Hopital. Jaques Maze

La Ville .... C. H. A. Laprimaudaye

BIBLIOTHEQUE
ÉGLISE
PROTESTANTE
FRANÇAISE
DE
LONDRES

Table des Charges du Mois de Mars 1774

A La Table de Communion a L'Eglise de Londres

Blanc Chapiton - - - - - Noé Le Gras
Temple Barr - - - - - And. Charron

Pour L'Examen des Livres soit d'Anciens ou Diacres

3e Dimanche du Mois
~~David Delavau~~ Pre Pache
Ste Catherine - - - - - Elie Platerier
L'Hopital - - - -

Boursier

Shoreditch - - - - Pierre Alavoine

A L'Eglise Neuve

Table des Hommes

Ste Helene - - - - André Girardot
Southwarke - - - - Pierre Perret

Table des Femmes

Commun Jardin - - David Delavau
Houndsditch - - - Fr: Jollitt

Table des Charges du Mois d'Avril 1774

A la Table de Communion a L'Eglise de Londre

La Ville - - - - - P. H. A. La Primaudaye

Nouveau L'Hopital - - - Jaques Maze

Pour L'Examen des Livres Soit d'Anciens ou Diacres

3 Dimanches

Bishopgate - - - - Jean Lambert

Aldgate - - - - Antoine Dollond

Boursier

Cripplegate - - - - Pre. Aubertin

A L'Eglise Neuve

Table des Homme

Nouv. Hounditch - George Martin

Blackfryars - - - Gre. Girod

Table de Femmes

Nouveau Aldgate - Pre. Joullé, mort

Nouveau Shorditch - - Robt. Gallie

Table des Charges du Mois de May 1774

A la Table de Communion a l'Eglise de Londres

Houndsditch - - - Fr.s Jollit
Comman Jardin D: Delavau

Pour l'Examen des livres soit d'Ancien ou Diacre
3 Dimanche
S.t Helene - - André Girardot
Southwarke - - P.re Serret

Boursier

Blanc Chapiton - Noé Le Gras

A l'Eglise Neuve

Table des hommes

Shoreditch - - P.re Alavoine
Temple Bar - André Charron

Table des femmes

S.t Catherine - P.re Perchard
l'Hopital - - Elie Platrier

Table des Charges du Mois de Juin 1774.

A l'Eglise de Londres

A la Table de la Communion

Nouveau Shoreditch .... Robert Galhié
Nouveau Aldgate ....

Pour l'Examen des Livres soit D'Anciens ou Diacres
3me Dimanche du Mois

Black Friars .... Pierre Gerod—
Nouveau Houndsditch .... George Martin

Bourcier

La Ville .... J. H. A. Laprimaudaye

A l'Eglise Neuve.

A la Table des hommes

Cripplegate .... Pierre Aubertin
Nouveau Hopital .... Jacques Maze.

A la Table des Femmes.

Bishopsgate .... Jean Lambert.
Aldgate .... Antoine Dollond.

Table des Charges du Mois de Juillet 1774

A L'Eglize de Londres

a La Table de la Communion

L'Hospital — — Elie Pletrier
St Catherine — — Pierre Perchard

Pour L'Examen des Livres Soit d'Anciens ou Diacres
3eme dimanche du Mois

Shoreditch — — Pierre Alavoine
Temple Barr — — André Charon

Boursier

Houndsditch — — François Jolit

A L'Eglize Neuve a La Table de Communion

Table des Hommes

Blanc Chepiton — Noé Le Cras
Commun Jardin David Delavau

Table des Femmes

St Helene — — André Girardot
Southwark — — Pierre Serret

Table des Charges du mois d'Aoust 1774

A L'Eglize de Londres
a La Table de La Communion

Algate ——————— Antoine Dollond
Bishopsgate ——— Jean Lambert

Pour L'Examen des Livres, Soit D'Anciens ou Diacres
3eme Dimanche du mois

Cripplegate ——— Pierre Aubertin
Nouveau Hopital ——— Jaques Maze

Boursier

Nouveau Shoreditch —— **Robt Galhie**

A L'Eglize Neuve a La Table de la Communion

Table des Hommes

La Ville ——— P. H. A. Laprimaudaye
Nouveau Algate ——— Antoine Aubert

Table des Femmes

Black fryars ——— Pierre Girod
Nouveau Houndsditch —— George Martin

Table des Charges du Mois de Septembre 1774

A L'Eglise de Londres

A La Table de Communion

Southwark ---- Pierre Serret

Ste. Helene ---- André Giradot

Pour l'Examen des Livres Soit d'Anciens ou Diacres

3e. Dimanche du

Blanc Chapiton ---- Noé Le Gras

Commun Jardin ---- David Delavau

Boursier

L'Hopital ---- Elie Platrier

A L'Eglise Neuve, Table de Communion

Table des Hommes

Houndsditch ---- Js. Tollit

Ste. Catherine ---- Pierre Perchard

Table des Femmes

Shoreditch ---- Pierre Havoine

Temple Bar ---- André Charon

Table des Charges du mois d'Octobre 1774

A L'Eglize de Londres

a La Table de Communion

Nouveau Houndsditch George Martin
Black Fryars ——— Pierre Girod

Pour L'Examen des Livres soit d'Anciens ou Diacres
3e Dimanche du Mois
La Ville – – – ——— P. H. A. Laprimaudaye
Nouveau Algate ——— Antoine Aubert

Boursier

Aldgate ——— Antoine Dollond

A L'Eglize Neuve Table de Communion

Table des Hommes

Nouveau Shoreditch — Robt. Galhié
Bishopsgate ——— Jean Lambert

Table des Femmes

Cripple Gate – – Pierre Aubertin
Nouveau Hospital — Jaques Maze

Table des Charges du Mois de Novembre 17

a L'Eglise de Londres.

a La Table de La Communion

Temple Barr ——— Andri Charon

Shoreditch — ——— Pierre Alavoine

Pour L'Examen des Livres Soit d'Anciens ou Diacres.

Houndsditch ——— Francois Jolliet

Ste Catherine — — Pierre Perchard

Boursier

Southwark ——— Pierre Serret

---

a L'Eglise Neuve Table de Communion

Table des Hommes

L'Hopital ——— Elie Platrier

Ste Helene ——— Andri Girardot

Table des Femmes

Blanc Chapiton Noe Lebas

Commun Jardin — David Delavau

Table des Charges du Mois de Decembre 1774 :

A L'Eglize de Londre
A La Table de la Communion
Nouveau Hopital - - - Jaque Maze
Ste Catherine - - - Pierre Perchard

---

our L'Examen des Livres soit D'anciens ou Diacres 3me Dimanche du Mois
Nouveau Shorditch - - - Robert Galkié
Bisshopsgate - - - Jean Lambert

Boursier
Nouveau Houndsditch George Martin

A L'Eglize Neuve Table de Communion
Table des Hommes
Algate - - - - - - Antoine Dollond
Black Fryars - - - Pierre Girod

Table des Femmes
La Ville - - - - P H A Laprimaudaye
Nouveau Aldgate - - - Antoine Aubert

Table des Charges du Mois de Janvier 1775

A L'Eglize de Londre
A la Table de la Communion
Commun Jadin - - - - Daviď Delavau
Blanc Chapiton - - - - Noé Le Cras

Pour Lexamen des Livres soit D'ancien ou Diacres le 3me Dimanche du M
L'Hopital - - - - - - Elie Platrier
St Helene - - - - André Girardot

Boursier
Temple Barr André Charron

A L'Eglize Neuve table de Communion
Table des Hommes
Southwark - - - - Pierre Serret
Shoreditch Pierre Alavoine

Table des Femmes
Houndsditch - - - - - - François Jollit
St Catherine Pierre Perchard

Table des Charges du mois de Fevrier 1775

A l'Eglize de Londres

A la Table de Communion

Nouveau Aldgate ——— Antoine Aubert
La Ville ——— P. H. A. Laprimaudaye

Pour l'Examen des Livres, soit d'Anciens ou Diacres/
le 1er Dimanche du mois

Aldgate ——— Antoine Dollond
Blackfryars ——— Pierre Girod

Boursier

Nouveau Hôpital —— Jaques Maze

A l'Eglize Neuve Table de Communion

Table des Hommes

Nouveau Houndsditch —— George Martin
Cripplegate ——— Pierre Aubertin

Table des Femmes

Nouveau Shoreditch —— Robt. Galhie

Bishopsgate ——— Jean Lambert

Table des Charges du Mois de Mars. 1775

A L'Eglize de Londres.

A La Table de Communion

Ste Catherine . ——— - - - - - -
Hounsditch ——— François Jollet

Pour L'Examen des Livres (soit d'Anciens ou Diacres) 3e Dimanche du Mois

Southwark ——— Pierre Ferret
Shoreditch ——— Pierre Alavoine

Boursier

Commun Jardin ——— D. Delavau

A L'Eglize Neuve Table de Communion.

Table des Hommes

Temple Barr ——— André Charon
Blanc Chapiton ——— Noé Le Gras

Table des Femmes

L'Hopital ——— Eli Flavrier
Ste Helene ——— André Girardot

Table des Charge du Mois d'avril 1775

A L'Eglise de Londre ——

a la Table de Communion

Bosehopsgate —— Jean Lambert ——

Nouveau Shoredicth Robert Galhié ——

Pour L'examen des livre / Soit dancien ou diacres 3e dumanche —

Nouveau Houndsditch — George Martin ——

Crepplegate —— Pierre aubertin ——

Boursier ——

Nouveau Aldgate — Antoine aubert ——

a L'Eglise Neuve Table des Hommes ——

Nouveau Hopital —— Jacques Maze ——

Laville —— Ph a Lapremaudéy

Table des Femme

Aldgate —— Antoinne dolland ——

Blackfrias —— Pierre Girod ——

Table des charges du mois de May 1775

a L'Eglise de Londres
a la table de Communion
Ste Helene .... André Girardot
L'Hôpital .... Elie Platrier

Pour l'examen des livres (soit d'Anciens ou Diacres | le 3eme Dimanche du mois
Temple Bar .... André Charon
Blanc Chapiton .... Noé Lecras

Boursier
Ste Catherine .... Pierre Perchard

A l'Eglise Neuve Table des hommes
Commun Jardin ..... David Delavau
Houndsditch .... Franc^{s} Jollit

Table des Femmes
Southwarth .... Pierre Serret
Shoreditch .... Pierre Alavoine

Table des charges du mois de Juin 1775

a L'Eglise de Londre
a la Table de Communion

Black Fryars - - -	Pierre Girod
Algate	Antoine Dollond

---

ur L'Examen des livres Soit D'Anciens ou diacres) le 3me Dimanche du mois

Nouveau Hospital	Jaques Maze
La Ville	P.H.A. Laprimaudaye

Boursier

Bishopsgate	Jean Lembert

---

a L'Eglise Neuve Table des Hommes

Nouveau Aldgate	Anthoine Aubert
Nouveau Shoreditch	Robert Galhié

Tables des Femmes

Nouveau Houndsditch	George Martin
Cripplegate	Pierre Aubertin

Table des Charges du Mois de Juillet 1775

A L'Eglise de Londre
a la Table de Communion

Shoreditch - - - - - - Thdre Mavoine
Southwarke - - - - - - Thdre Ferrette

Pour l'Examen des Livres Soit d'Anciens ou Diacres, le 3me Dimanche du Mois

Commun Jardin - - David Delavaux
Hounditch - - - - - François Jollet

Boursier

St. Helene - - - Andre Girardot

A les L'Eglise Neuve Table des Hommes

St. Catherine - - - Thdre Perchard
L'Hopital - - - Elie Platrier

Table des Femmes

Temple Barr - - - Andre Charon
Blanc Chapiton - - - Noe Lecras

Table des Charges du Mois d'Aoust 1775

A L'Egleze de Londres à la Table de Communion

Cripple Gate —— P. Aubertin
Nouv. Houndsditch —— G. Martin

Pour L'Examen des Livres / Soit d'Anciens ou Diacres le 3e Dimanche

Nouv. Algate - —— A. Aubert
Nouv Shoreditch —— R. Galhie'

Boursier

Blackfriars —— P. Girod

A L'Egleze Neuve Table des Hommes

Bishopsgate —— J. Lambert
Algate - —— A. Dollond

Table des Femmes

Nouveau Hôpital —— J. Maze
La Ville —— P. H. A Laprimaudaye

Table des Charges pr le Mois de Septembre, 1775

À l'Eglise de Londres, pr la Table de Communion

Blanc-Chapiton . . . Messrs Noé Le Cras.
Temple Bar . - - - André Charron.

Pour l'Examen des Livres, (soit d'Anciens ou Diacres) le 3e Dimche

Ste Catherine . . . . . Pre Perchard.
L'Hopital - - - - . Elie Platrier.

Boursier

Shoreditch - - - - Pre Alavoine.

À l'Eglise Neuve, pr la Communion

Table des Hommes

Ste Helene . . . . André Girardot.
Southwark - - - Pre Seret.

Table des Femmes

Commun Jardin - - - David De la Vaux
Hounds-ditch - - - - François Jollit.

Table des Charges pour le Mois d'Octobre 1775.

A la Table de Communion de l'Eglise de Londres

La Ville .... P.H.A. Laprimaudaye

Nouveau Hopital .... Jaques Maze

Pour l'Examen des Livres soit d'Anciens ou Diacres

Bishopsgate .... Jean Lambert

Aldgate .... Antoine Dollond

Boursier

Cripplegate ...... Pierre Aubertin

A l'Eglise Neuve Table de Communion

Table des Hommes

Black Fryars ... Pierre Girod

Nouveau Houndsditch George Martin

Table des Femmes

Nouveau Aldgate Antoine Auberts

Nouveau Shoreditch Robert Galkie

Table des charges pour le mois de 9.bre 1775

a l'Eglise de Londres pour la table de Communion

Houndsditch - - - - Fr.s Jollit
Commun jardin - - P. DelaVau

Pour l'Examen des livres soit d'Anciens ou Diacres le 3.eme Diman

St. Helene - - - André Girardot
Southwarke - - Pierre Serret

Boursier

Blanc Chapiton Noé LeCras

---

a l'Eglise Neuve pour la Communion

Table des hommes

Shore ditch - - - Pierre Alavoine
Temple Bar André Charron

Table des femmes

St. Catherine - - P.re Perchard
l'Hopital Elie Platrier

Table des Charges pour le Mois de Decembre 1775.

A l'Eglise de Londres, A la Table de Communion

Nouveau Shorditch .... Robert Galhié
Nouveau Aldgate .... Antoine Aubert.

Pour l'Examen des Livres soit d'Anciens ou Diacres le 3me Dimanche

Black Friars .... Pierre Girod
Nouveau Houndsditch .... George Martin

Boursier

La Ville .... P. H. A. Laprimaudaye

A l'Eglise Neuve pour la Communion

A la Table des Hommes.

Cripplegate .... Pierre Aubertin
Nouveau Hopital ..... Jacques Maze

A la Table des Femmes.

Bishopsgate .... Jean Lambert
Aldgate .... Antoine Dollond.

Table des Charges p.r le mois de Janvier 1776

A L'Eglise de Londres

Table de Communion

L'Hôpital - - - - - -	Elie Platrier
S.te Catherine - - - -	

Pour l'épargne des Livres

Shoreditch - - - - -	Pierre Alavoine
Temple Bar - - - - -	André Charron - -

Boursier

Houndsditch — —	François Jollit

A L'Eglise Neuve

Table des Hommes

Blanc Chapiton —	Noë Lefras
Commun Jardin - - - - -	David Delavau

Table des Femmes

S.te Helene - - - - -	André Girardot
Southwarke — —	Pierre Serret

64

Table des Charges du Mois de Fevrier 1776

A L'Eglize de Londres

Table de Communion

Algate —	Antoine Dollond
Bishopsgate —	Jean Lambert

Pour L'Examen des Livres

Cripplegate —	Pierre Aubertin
Nouveau Hôpital —	Guillaume Grant

Boursier

Nouveau Shoreditch —	**Robert Galhié**

A L'Eglize Neuve

Table des Hommes

La Ville —	P. M. A Laprimaudaye
Nouveau Algate —	Antoine Aubert

Table des Femmes

Black Fryars	Pierre Girod
Nouveau Houndsditch	George Martin

Table des Charges pr le Mois de Mars 1776

à L'Eglise de Londres

Table de Communion

Southwark . . . Pre Seret
Ste Helene . . . André Girardot

Pr l'Examen des Livres

Blanc Chapiton . . . Noé Le Cras
Commun Jardin . . . David DelaVaux.

Boursier

L'Hopital . . . Jean Coſsart

à L'Eglise Neuve

Table des Hommes

Hounds-Ditch . . . François Jollit
Ste Catherine . . . Pre Guinard

Table des Femmes

Shoreditch . . . Pre Alavoine
Temple-Bar . . . André Charron

Table des Charges pr. le mois d'A[illegible]l 776.

a L'Eglise de Londres

Table de Communion

Nouveau Houndsditch Pierre Girod
Black Fryers .... Geo Martin

---

pour l'Examen des Livres

La Ville .... PH A Laprimaudaie
Nouveau Aldgate ..... Anthoine Aubert

Boursier

Aldgate .... Anthoine Dollon

---

a L'Eglise Neuve

Nouvd. Shoreditch Robt. Galhië
Bishopsgate .... Jean Lambert
~~Cripplegate .... Pr. Aubertin~~

Table des Femmes

Cripplegate .... Pierre Aubertin
Nouvd. Hopital ..... Guillm. Grant

Table des Charges pr le Mois de Mai 1776

A L'Eglise de Londres	
Table de Comunion	
Temple Barr	André Charron
Shoreditch	Pierre Alavoine
pr L'Examen des Livres	
Houndsditch	Francois Jolit
St Catherine	Pre Guinard
Boursier	
Southwarke	Pierre Serret
A L'Eglise Neuve	
Table des Hommes	
L'Hopital	Jean Cossart
St Helene	André Giradot
Table des Femmes	
Blanc Chapiton	Noé Lecras
Commun Jardin	David Delavau

Table des Charges p^{r} le Mois de Juin 1776

a L'Eglise de Londres
Table de Communion
Nouveau Hopital - - - - Guill^{e} Grant -
Criplegate - - - - P^{re} Aubertin -

---

p^{r} L'Examen des Livres
Nouveau Shoreditch - - Robt Galhié -
Bisshopgate Jean Lambert -

Boursier
Nouveau Houndsditch Geo Martin

---

a L'Eglise Neuve Table de Communion
Table des Hommes
Aldgate - - - - Antoine Dollond -
Black Friars P^{re} Girod -

Table des Femmes
La Ville - - - - P H A Laprimaudaye -
Nouveau Aldgate - - Antoine Aubert -

Table des Charges pour le Mois de Juillet 1776

a L'Eglise de Londres	
Table de Communion	David Delavau
Commūn Jardin	Noé Lecras
Blanc Chapiton	
pr l'Examen des Livres	
L'Hopital	Jean Coſsard
St Helene	André Giradot
Boursier	
Temple Bar	André Charron
a L'Eglise Neuve	
Table des Hommes	
Southwark	Pre Serred
Shoreditch	Pre Alavoine
Table des Femmes	
Houndsditch	Francois Jolit
St Catherine	Pre Guinard

Table des Charges pour le Mois d'aoust 1776

A L'Eglise de Londres	
Table de Communion	
Nouv. Aldgate - -	Antoine Aubert
laville - -	Pre Laprimaudaye
Pr L'examen des Livres	
aldgate & - -	Antoine Dollond
Blackfriars - - - -	Pierre De Gruchy
Boursier	
Nouv. Hopital	Guillme Grant
A L'Eglise Neuve	
Table des Hommes	George Martin
Nouv. Houndsditch	
Cripplegate	Jean Batier
A L'Eglise Neuve	
Table des Femmes	
Nouv. Shoreditch &	Robert Galhié
Bishopsgate	Thomas Sorel

Tables des Charges pour le Mois de Septembre

a L'Eglise de Londres
Table de Communion
Ste Catherine - - - Pre Guinard
Houndsditch - - - Fr. Jolit

Pr L'Examen des Livres
Southwarke - - - Leo.d Turquand
Shoreditch - - - Pre Alavoine

Boursier
Commun Jardin D, DeLaveau

a Leglise Neuve
Table des Hommes A. Charron
Temple Barr
Blanc Chapiton Noé Lecras

Table des Femmes
L'hopital - - - Jean Cossart
Ste Helene - - André Girardot

Table des Charges pour le Mois D'octobre 1776

a l'Eglise de Londres

Table de Communion

Bishopsgate - - - Thomas Sorel
Nouvt Shoreditch - - Robert Galhié

Pr l'Examen des Livres

Nouvt Houndsditch . . George Martin
Cripplegate - - - Jean Battier

Boursier

Nouvt Aldgate - - Antoine Aubert

A l'Eglise Neuve

Table des Hommes

Nouvt Hopital - - Guil.me Grant
Laville - - - - Pierre Laprimaudaye

Table des Femmes

Aldgate - - - - Antoine Dollond
Blackfriars - - - Pierre de Gruchy

Table des charges pour le Mois de Novre 1776

a l'Eglise de Londres
Table de Communion
St. Helene ---- André Girardot
L'Hopital ---- Jean Cossart

P l'Examen des livres
Templer Bar ---- André Charron
Blanc Chapiton ---- Noé Lecras

Boursier
Ste. Catherine ---- Pierre Guinnard

A l'Eglise neuve Table des Hommes
Commun Jardin --- D. Delavau
Houndsditch ---- F. Jolit

Table des femmes
– Southwark ------ Leo: Turquand.
Shoreditch ------ Pre. Alavoine.

Table des Charges pour le mois de Decembre 1776
a Leglize de Londres
Table de Communion
Black friars .... Phil. Delgruchy
Aldgate .... ant. Dollon

Pour l'Examen des Livres
Nouveau Hopital .. Wm. Grant
Laville .... Laprimaudaye

Boursier
Bishopsgate ...... Thos. Sorel

A Leglize Neuve   Table des hommes a
Nouveau Aldgate ... ant. Aubert
Nouveau Shoreditch ... Robt. Galhié

Table des Femmes
Nouv. Houndsditch ... Geo. Martin
Cripplegate .... J. Battier

Table des Charges pour le mois de Janvier 1817

a L'Eglise de Londres

Table de Communion

Shoreditch . . . . Pierre Alavoine

Southwarke . . . . . Leonard Turquand

---

pour l'Examen des Livres

Commun Jardin . . . . David De Lavau

Houndsditch . . . . . . François Jolit

Boursier

St Helene . . . . . André Girardot

---

a l'Eglise neuve

Table des Hommes

Ste Catherine . . . . . Pierre Guinard

L'Hospital . . . . . Jean Cassart

Table des Femmes

Temple Bar . . . . André Charon

Blanc Chapiton . . . Noé Lebras

Table des charges pour le mois de fevrier 1777

a l'Eglise de Londres

Table de Communion

Cripplegate	J. R. Battier
Nouv. Hounditch	Geo. Martin

Pour l'Examen des Livres

Nouv. Aldgate	Ant. Aubert
Nouv Shoreditch	Rob. Galhié

Boursier

Blackfriars	Pre. De Gruchy

a l'Eglise Neuve

Table des Hommes

Bishopsgate	Thos. Sorel
Aldgate	Pre. Merzeau

Table des Femmes

Nouv. Hopital	Wm. Grant
La Ville	Laprimaudaye

Table des Charges pour le Mois de Mars 1711

a L'Eglise de Londres
Table de Communion

Blanc Chapiton Noé Lecras
Temple Barr ---- André Charon

pour l'Examen des Livres

Ste Catherine ------ Pre Guinard
L'Hopital ------- Jean Cossart

Boursier

Shoreditch ------ Pre Alavoine

a L'Eglise Neuve
Table des Hommes

Ste Helene ------ André Girardot
Southwark ------ Leo. Turquand

Table des Femmes

Commun Jardin -- Davd Delavau
Houndsditch --- Jaqs Baril

Table des Charges pour le Mois d'Avril 1797.

A l'Eglise de Londres

a la Table de Communion

La Ville . . . . Pierre Laprimaudaye

× Nouveau Hopital · Guillaume Grant

Pour l'Examen des Livres

Bishopsgate . . . Thomas Sorel

Aldgate . . . . . Pierre Merzeau

Boursier

Cripplegate . . . . . Jean Rodolphe Battier

A l'Eglise Neuve

a la Table des Hommes

Black Fryars . Philipe De Gruchy

Nouveau Houndsditch · George Martin

---

a la Table des Femmes

Nouveau Aldgate . Antoine Aubert,

Nouveau Shoreditch Robert Galkin

Table des Charges pour le Mois de Mai 177

A L'Eglise de Londres

Table de Communion

Houndsditch . . . . Isaac Baril
Common Jardin . . David De Lavau

pour l'Examen des Livres

Ste. Helene . . . . . André Girardot
Southwark . . . . Leonard Turquand

Boursier

Blanc Chapiton . . . . Noé Le Gras

a l'Eglise neuve

Table des Hommes

Shoreditch . . . . . Pierre Alavoine
Temple Bar . . . . . André Charron

Table des Femmes

St. Catherine . . . Pierre Girard
St. Hopital . . . . Jean Cossart

Table des Charges pour le Mois de Juin 1777

A l'Eglise de Londres
Table de la Comunion

Nouveau Shoreditch	Robert Galhié
Nouveau Aldgate	Anthoine Aubert

Pour l'Examen des Livres

Black Friars	Philippe De Gruchy
Nouveau Houndsditch	George Martin

Boursier

La Ville	P. H. A. Laprimaudaye

A l'Eglise Neuve
Table des Hommes

Cripplegate	Jean Rod: Battier
Nouveau Hopital	Guill^me Grant

Table des Femmes

Bishopsgate	Thomas Sorel
Aldgate	Pierre Marzeau

Table des Charges pour le Mois de Juillet 177

A L'Eglise de Londres

Table des Hommes

L'Hopital .... Jean Cossart
Ste Catherine .... Pierre Guinard

pour l'Examen des Livres

Shoreditch .... Pierre Alavoine
Temple Bar .... André Charron

Boursier

Houndsditch .... Jaques Baril

A L'Eglise neuve

Table des Hommes

Blanc Chapiton .... Noé Le Gras
Commun Jardin .... David De La Vau

Table des Femmes

Ste. Helene .... André Girardot
Southwark .... Leonard Turquand

Table des Charges pour le Mois D'Aoust 1777

A L Eglise de Londres

Table des Hommes

Aldgate — Pierre Merzeau
Bishopsgate — Thomas Sorrel
~~Pour l'Examen des Livres~~
Cripplegate — J. R. Battier
Nouveau Hospital — G. Grant

Boursier

Nouv^l Shoreditch — W. Galhie

A L'Eglise Neuf

Table des Hommes

La Ville — L. H. A. Laprimaudaye
Nouv^l Aldgate — A^e Aubert

Table Des Femmes

Black Fryars — Noe LeCras
Nouv^l Houndsditch — G. Martin

Table des Charges pour les Mois de Septemb^re 17

A L'Eglise de Londres

Table de Communion

Southwark	Leonard Turquand
Ste Helene	André Girardot

pour l'Examen des Livres

Blanc Chapiton	Noé Le Gras
Commun Jardin	David De Lavau

Boursier

L'Hopital	Jean Cossart

A L'Eglise neuve

Table des Hommes

Houndsditch	Jaques Baril
Ste Catherine	Pierre Guinard

Table des Femmes

Shoreditch	Pierre A Lavoine
Temple Bar	Jean Bap^te Hebert

Table des Charges pour le Mois d'Octobre 1777

a l'Eglise de Londres

Table de Communion
Nouveau Houndsditch ... Guill.me Martin
Black Fryers .... Ph.e Delgruchy

---

pour l'Examen des Livres
La Ville .... P H A Laprimaudaye
Nouveau Aldgate .... Ant.e Aubert

Boursier
Aldgate .... Pierre Merzeau

---

a l'Eglise Neuve. Table des Hommes
Nouveau Shoreditch Rob.t Galhie
Bishopsgate .... Thomas Sorel

Table des Femmes
Cripplegate ——— Jean Battier
Nouveau Hopital... Guill.me Grant

Table des Charges pour le Mois de Novem

17

A LEglise de Londres

Table de Communion

Temple Barr . . . . Leonard Turquand

Shoreditch . . . . . Pierre Alavoine

Pour LExamen des Livres

Hounsditch . . . . . . Jaques Baril

St Catherine . . . . . Pierre Guionard

Boursier

Southwark . . . . . Jean Bap.te Hebert

A LEglise Neuve

Table des Hommes

L'Hopital . . . . . Jean Coſsart

St Helene . . . . André Girardot

Table des Femmes

Blanc Chapiton Noé Le Cras

Commun Jardin David De La Vau

Table des charges pour le Mois de Decembre 1777

A L'Eglise de Londre

Table de la Communion	
Nouveau Hopital	Guill.me Grant
Cripple Gate	Jean Rodolph Battier
Pour l'Examen des Livres	
Nouveau Shoreditch	Robt Galhie
Bishopsgate	Thom.s Sorrel
Bourcier	
Nouveau Houndsditch	George Martin
A l'Eglise Neuve	
Table des hommes	
Aldgate	Pierre Merzeau
Black fryars	Philippe De Gruchy
Table des Femmes	
La Ville	P. H. A. Laprimaudaye
Nouveau Aldgate	Anth.e Aubert

Table des Charges pour le Mois de Janvier 1778.

a L'Eglise de Londres

Table de Communion

Commun Jardin ——— D Delavau

Blanc Chaputon ——— Noé Lecras

---

pour l'Examen des Livres

L'hopital ——— Jean Cossart

S.t Helene ——— And: Girardot

Boursier

Temple Barr ——— Leo Turquand

---

a L'Eglise Neuve

Table des Hommes

Southwark ——— J. B. Hebert

Shoreditch ——— P.re Mavoine

Table des Femmes

Houndsditch ——— Jaques Baril

S.t Catherine's ——— P.re Guinard

Table des Charges pour le Mois de Fevrier 1778.

a L'Eglise de Londres

Table de Communion

Nouveau Aldgate — Ant Aubert
La Ville .... P.H.A. Laprimaudaye

Pour l'Examen des Livres

Aldgate .... Pre Merzeau
Black Fryars .... Phe DeGruchy

Boursier

Nouveau Hopital Jaques Maze

---

a L'Eglise Neuve

Nouveau Houndsditch Geo Martin
Cripplegate .... Jean Battier

Table des Femmes

Nouveau Shoreditch Robert Galhié
Bishopsgate .... Thomas Sorel

Table des Charges pour le Mois de Mars 177

A L'Eglis de Londres

Table de Communion
St Catherine .... Pierre Guinard
Houndsditch ...... Jaques Baré

Pour L'Examen des Livres
Southwarke .... J B Hebert
Shoreditch ——— Pierre Alavoine

Boursier

Commun Jardins - David Delavau

---

a L'Eglise Neuve.
Table des Hommes
Temple Bar ——— Leo Turquand
Blanc Chapiton - Noe LeCras -

Table des fammes

L'Hopital ——— Jean Cossart
St Helene ——— Andre Girardot

Table des Charges pour le Mois d'Avril 177

a l'Eglise de Londres

Table de Communion

Bishopsgate .... Thomas Sorel
Nouveau Shoreditch .... Robert Galhie

---

pour l'Examen des Livres

Nouveau Hounds ditch .. G.e Martin
Cripplegate .... Jean Batier

Boursier

Nouveau Aldgate ... Ant.e Aubert

---

a l'Eglise Neuve

Table des Hommes

Nouveau Hopital ... Jaques Maze
La Ville .... P H A Laprimaudaye

Table des Femmes

Aldgate .... P.re Merzeau
Blackfriars .... Ph.e Delgruchy

Table des charges pour le Mois de May 1778

A le Eglise de Londres

Table de Communion

St Helene	André Girardot
Le Hopital	Jean Cossart

Pour le Examen des livres

Temple Bar	Leo. Turquand
Blanc Chapiton....	Noe Le Cras

Boursier

Ste Catherine....	Pierre Guinard

A le Eglise Neuve

Table des hommes

Commun Jardin ...	David Delavau
Houndsditch	Jaqs Baril

Table des femmes

Southwark	J. B Hebert
Shoreditch	Pierre Ulavoine

Table des Charges pour le Mois de Juin 1778.

a L'Eglise de Londres

Table de Communion

Black Fryers .... Ph. Delgruchy
Aldgate .... Pre Merzeau

Pour l'Examen des Livres

Nouveau Hopital .. Jaques Maze
la Ville .... P.H.A. Laprimaudaye

Boursier

Bishopsgate .... Thomas Sorel

a L'Eglise Neuve

Table de Hommes

Nouveau Aldgate .. Ant Aubert
Nouveau Shoreditch Robt Galhie

Table des Femmes

Nouveau Houndsditch Geo Martin
Cripplegate .... Jean Battier

1700

Table des Chargés pour le Mois de Juillet

L'Eglise de Londres
Table de Communion

	Shorditch	Pierre Alavoine
Temple Barr	~~Southwark~~	Leonard Turquand

pour l'Examen des Livres

	Commun Jardin	David De Lavau
	Houndsdich	Jaques Baril

Boursier

	Ste Helene . . .	Andre Girardot

L'Eglise Neuve
Table des Hommes

	St Catherine	Pierre Guenard
	St Hopital	Jean Cossart

Table des Femmes

Southwark	~~Temple Bar~~ . .	J B Hebert
	Blanc Chapiton . .	Noel Le Gras

Table des Charges pour le mois d'Aoust 1778.

a L'Eglise de Londres

Table de Communion

Cripplegate .... Jean R. Battier
Nouveau Houndsditch ..... George Martin

---

pour l'Examen des Livres

Nouveau Aldgate ..... Fredk Bernard
Nouveau Shoreditch ..... Robt Galhié

Boursier

Black Fryars ...... Phe DeGruchy

---

a L'Eglise Neuve

Table des Hommes

Bishopsgate .... Thomas Sorel
Aldgate .... Pre Merzeau

Table des Femmes

Nouveau Hopital ..... Jaques Maze
la Ville .... P H A Laprimaudaye

1778.

Table des Charges pour le Mois de Septem

a L'Eglise de Londres
Table de Communion

Blanc Chapiton .... Nôe Lecras
Southwark ~~Temple~~ Barr .... J B Hebert

---

pour l'Examen des Livres
St. Catherine .... Pre Guinard
l'Hopital .... Jean Cossart

Boursier

Shoreditch ..... Pre Allavoine

---

a l'Eglise Neuve
Table de Communion

Table des Hommes
St. Helene .... André Girardot,
Temple Barr ~~Southwark~~ .... Leo. Turquand

Table des Femmes
Commun Jardin ...... Dd Delavau
Hounds ditch .... Jaques Baril

Table des Charges pour le Mois d'Octobre 1778

a l'Eglise de Londres
Table de Communion

La Ville .... P H A Laprimaudaye
Nouveau Hopital .... Jaques Maze

---

pour l'Examen des Livres

Bishopsgate .... Thomas Sorel
Aldgate .... Pre Merzeau

Boursier

Cripplegate .... Jean R Battier

---

a l'Eglise Neuve
Table de Communion

Tables des Hommes

Black friars .... Phe DeGruchy
Nouveau Houndsditch ... Geo Martin

Table des Femmes

Nouveau Aldgate .... Fredk Bernard
Nouveau Shoreditch ... Robt Galhie

1778

Table des Charges pour le Mois de Novem.

a L'Eglise de Londres
Table de Communion

Houndsditch .... Jaques Baril
Commun Jardin .... David Delavau

---

pour l'Examen des Livres
St Helene .... Andre Girardot
Southwark .... J.B. Hebert

Boursier

Blanc Chapiton... Noe Lecras

---

a L'Eglise Neuve
Table de Communion

Table des Hommes
Shoreditch .... Pre Alavoine
Temple Barr .... Leo Turquand

Table des Femmes
St Catherine .... Pre Guinard
l'Hopital .... Jean Coſsart

1778

Table des Charges pour le Mois de Decembre

A l'Eglise de Londres

Table de Communion

Nouveau Shoreditch - - Robert Galkie
Nouveau Aldgate - - - Frederic Bernard,

Pour L'Examen des Livres

Blackfriars - - - - - Pierre De Gruchy
Nouveau Houndsditch - George Martin

Boursier

La Ville - - - - P. A. Laprimaudaye

A L'Eglise Neuve

Tables de Communion

Table des Hommes

Cripplegate - - - - - I R Battier
Nouveau Hopital - - - Jaques Maze

Table des Femmes

Bishopsgate - - - - - - Thomas Sorel
Aldgate - - - - - - - Pierre Merzeau

1779

Table des Charges pour le Mois de Janvier.

A L'Eglise de Londres
Table de Communion

L'Hopital - - - - - - - Jean Cossart
Ste Catherine - - - - - - Pierre Guinard

Pour l'Examen des Livres

Shoreditch - - - - - - - - Pierre Havoine
Temple Bar - - - - - - - Leonard Turquand

Boursier

Houndsditch - - - - - - Jaques Baril

A L'Eglise Neuve
Tables de Communion

Table des Hommes

Blanc Chapiton - - - - - Noé Le Cras
Commun Jardin - - - - -

Table des Femmes

Ste Helene - - - - - André Girardot
Southwarke - - - - - J B Hebert

1779

Table des Charges pour le Mois de Fevrier

A Leglise de Londres

Table de Communion

Aldgate .... Pre Moreau

Bishopsgate .... Tho. Sorel

Pour l'examen des Livres

Cripplegate .... J. R. Bittier

Nouv. Hopital .... Jacq. Maze

Bourses

Nouveau Shoreditch .... Rob.t Galhie

A L Eglise Neufe

Tables des Communion

Tables des Hommes

La Ville .... C. H. A. Laprimaudaye

Nouv. Aldgate .... Fred.k Bernard

Tables des femmes

Blackfriars .... Pierre DeGruchy

Nouv. Houndsditch ..... Geo: Martin

1779

Table des Charges pour le Mois de Mars

A L'Eglise de Londres

Table de Communion

Southwark	Jean Bapte Hebert
Ste Helene	André Gerardot

Pour l'Examen des Livres

Blanc Chapiton	Nicolas Caron
Commun Jardin	Hy Grellier

Boursier

L'Hopital	Jean Cossart

A L'Eglise neuve

Table des Hommes

Houndsditch	Jaques Baril
Ste Catherine	Pierre Guinard

Table des Femmes

Shoreditch	Pierre Havoine
Temple Yard	Leonard Turquand

1779.

Table des Charges pour le Mois d'Avril

a l'Eglise de Londres

Table de Communion

Nouveau Houndsditch.. Geo Martin
Black Fryers .... Pre DeGruchy

pour l'Examen des Livres

La Ville .... P H A Laprimaudaye
Nouveau Aldgate .... Fredk Bernard

Boursier

Aldgate .... Pre Merzeau

---

a l'Eglise Neuve

Table des Hommes

Nouveau Shoreditch.. Robert Galhie
Biſhopsgate Street.... Thos Sorel

Table des Femmes

Cripplegate .... I R Battier
Nouveau Hopital... Jaqs Maze

1779

9 Table des Charges pour le mois de Ma

Eglise de Londres

Table de Communion

Temple-Bar .... Leond. Turquand

Shoreditch .... Pierre Alavoine

Examen des Livres

Houndsditch .... Jaques Baril

Ste Catherine .... P. Guinard

Boursier

Southwark .... J. B. Hebert.

Eglise Neuve

Table des Hommes

L'hopital .... Jean Cossart

Ste Helène .... André Girardot

Table des Femmes

Blanc Chapiton ...... Nicolas Caron

Commun Jardin ...... Henry Grellier

1779

Table des Charges pour le Mois de Juin

Eglise de Londres

Table de Communion	Jaques Maze
Nouveau Hopital ...	Jaques Maze
Cripplegate	J R X Battier . ✓

Examen des Livres

Nouveau Shoreditch	Robert Galhié ✓
Bishopsgate	Thos. Sorel ✓

Boursier

Nouveau Hounsditch	George Martin

a L'Eglise Neuve

Table des Hommes

Aldgate	Pierre Merzeau
Blackfryers	Pierre de Gruchy ✓

Table des Femmes

La Ville	C H A Laprimaudaye ✓
Nouveau Aldgate ...	Fred Bernard.

1779

Table des Charges pour le Mois de Juillet

Eglise de Londres

Table de Communion

Commun Jardin Henry Grellier
Blanc Chapiton . . . Nicolas Caron.

Pour l'Examen des Livres

L'Hopital . . . . . . Jean Coſsart
St Helene . . . . . . A Girardot

Boursier

Temple Barr . . . Leo Turquand

a L'Eglise Neuve

Table des Hommes

Southwark . . . . . . J B Hebert
Shoreditch . . . . . Pre Alavoine

Table des Femmes

Houndsditch . . . . . J Baril
St Catherine . . . P Guinard

1779

Table des Charges pour le Mois d'Aoust.

Eglise de Londres

Table de Communion

Nouveau Aldgate Fred Bernard

La Ville . . . . . . P H A Delaprimauda

Pour L'Examin des Livres

Aldgate . . . . . . Pierre Merzeau

Black Fryers . . . Philip De Gruchy

Boursier

Nouveau Hopital Jaques Maze

a L'Eglise Neuve

Nouveau Houndsditch Fran.s Jolie

Cripplegate . . . . Jean B Battier

Table des Femmes

Nouveau Shoreditch Robert Galhié

Bishopsgate . . . . Tho.s Sorel

1774

Table des Charges pour le Mois de Septemb

Eglise de Londres

Table de Communion	
St Catherine	Pr Guinard
Hounsditch	J Barie ✓
Pour L'Examin des Livres	
Southwark	J B Hebert
Shoreditch	Pr Alavoine ✓
Boursier	
Commun Jardin	Henry Grellier
a L'Eglise Neuve	
Temple Barr	Leo Turquand
Blanc Chapiton	Nicolas Caron
Table des Femmes	
L'Hospital	Jean Cossart
St Helene	André Girardot

1779

Table des charges pour le mois d'Octobre

a l'Eglise de Londres

Table de Communion

Bishopsgate ------ Thomas Sorel
Nouveau Shoreditch .... Robert Galhie

Pour l'Examen des Livres

Nouveau Houndsditch François Jolit
Cripplegate -------- J. R. Battier

Boursier.

Nouveau Aldgate ... Fredk. Bernard

a l'Eglise Neuve

Tables de Communion

Table des Hommes

Nouveau Hopital ---- Jaques Maze
La Ville ---------- P H A Laprimaudaye

Table des Femmes

Aldgate ---------- Pierre Merzeau
Black Fryers ------ Philip DeGruchy

1779

Table des Charges pour le mois de Novembre

Eglise de Londres

Table de Communion

St Helene - - - - - Andre Girardot

Lhopital - - - - - - Jean Cossart

Pour L'Examen des Livres

Temple Bar - - - - Leo Turquand

Blanc Chapiton - - - Nicolas Caron

Boursier

St Catherine - - - - Pierre Guinard

---

a L'Eglise Neuve Table de Communion

Comun Jardin - - - Hen Grillier

Houndsditch - - - - Jaques Baril

Tables des femmes

Southwarke - - - - J: B: Hebert

Shoreditch - - - - Pierre Alavoine

Table des Charges pour le Mois de Decem. 1779.

a l'Eglise de Londres

Table de Communion

Black Fryars ------ Ph. DeGruchy
Aldgate --------- Pr. Merzeau

a l'Examen des Livres

Nouveau Hopital ---- Jaques Mare
La Ville ----------- P H A Laprimaudaye

Boursier

Bishopsgate ---- Thos. Sorel

a l'Eglise Neuve

Table de Communion

Nouveau Aldgate ---- Fredk. Bernard
Nouveau Shoreditch -- Robt. Galthie

Table des Femmes

Nouveau Houndsditch Frans. Jolit
Cripplegate --------- J R Battier

1780

Table des Charges pour le Mois de Janvier

Table de Communion
a L'Eglise de Londres

Shoreditch .... Pre Alavoine
Southwark .... J. B. Hebert

Pour L'Examin des Livres
Commun Jardin ...... Hy Grellier
Hounsditch .... Jaques Barie

Boursier
St Helene .... André Girardot

a L'Eglise Neuve
Table de Communion

St Katherine ...... Pre Guinard
L'Hopital .... Jean Coſsart

Table des Femmes
Temple Barr ...... Leonard Turquand
Blanc Chapiton ...... N. Caron

Table des Charges pour le Mois de Fevrier 1780

Table de Communion
a L'Eglise de Londres

Cripplegate .... J R Battier
Nouveau Houndsditch .... Fran.s Jolit

---

a l'Examen des Livres

Nouveau Aldgate .... Fred.c Bernard
Nouveau Schoreditch .... Ch.l De S.t Leu

Boursier

Black Fryers ..... Ph Delgruchy

---

a L'Eglise Neuve
Table de Communion

Bishopsgate .... Jaq.s Sorel
Aldgate .... P.re Merzeau

Table des Femmes

Nouveau Hopital ..... Jaques Maze
La Ville .... P H A Laprimaudaye

Table des Charges pour le Mois de Ma
1780

a L'Eglise de Londres

Table de Communion

Blanc Chapiton ---- Nicolas Caron
Tample Barr ---- Leonard Turquand

pour l'Examen des Livres
S.te Catherine ---- P.re Guinard
l'Hopital ---- Jean Coſsart

Boursier
Shoreditch ---- P.re Alavoine

a L'Eglise Neuve
Tables de Communion

a Celle des Hommes
S.te Helene ---- Louis André
Southwarke ---- J B Hebert

Table des Femmes
Commun Jardin ---- Henry Grellier
Houndsditch ---- Jaques Baril

Table des Charges pour le Mois d'Avril 1780.

a l'Eglise de Londres

Table de Communion

La Ville .... P H A Laprimaudaye
Nouveau Hopital ..... Jaques Maze

pour l'Examen des Livres

Bishopsgate .... Jaques Sorel
Aldgate .... Pre. Merzeau

Boursier

Cripplegate ..... J R Battier

a l'Eglise Neuve

Tables de Communion

Celle des Hommes

Black Fryers .... Ph. DeGruchy
Nouveau Houndsditch Fr.s Jolet

Nouveau Aldgate .. Fredk. Bernard
Nouveau Shoreditch Ch. De St. Lou
a la Table des Femmes.

Table des Charges pour le Mois de Mai 1780

A l'Eglise de Londres

Table de Communion

Houndsditch	Jaqs Baril
Commun Jardin	Henry Grellier

pour l'Examen des Livres

Ste Helene	Louis André
Southwark	J. B. Hebert

Boursier

Blanc Chapiton	Nicolas Caron

A l'Eglise neuve

Table de Communion

A Celle des Hommes

Shoreditch	Pierre Alavoine
Temple Bar	Leo. Turquand

A Celle des Femmes

Ste Catherine	Pierre Guinard
L'Hopital	Jean Cossart

Table des Charges pour Juin 1780.

'A l'Eglise de Londres

Table de Communion.

N. Shoreditch .... C. De St. Leu
N. Aldgate .... Fk. Bernard.

l'Examen des Livres

Black-friars. .... Ph. De Gruchy.
N. Houndsditch .... Fs. Jollit

Boursier.

La Ville .... P. H. A Laprimaudaye

'A L'Eglise Neuve

Table de Communion des hommes

Cripplegate .... J. R. Battier
N. Hopital .... Js. Maze.

Table de Communion, des femmes.

Bishopsgate .... Js. Sorel.
Aldgate .... P. Merzeau.

Table des Charges pour Juillet 17

A l'Eglise de Londres

Table de Communion

L'Hopital	Jean Cossart.
S.te Catherine	Pierre Guinard

l'Examen des Livres

Shoreditch	Pierre Alavoine
Temple-bar	Leon.d Turquand.

Boursier

Houndsditch	Jaques Baril

A l'Eglise Neuve

Table des hommes	Blanc Chapiton	Nicolas Caron
	Cov.t Garden	Henry Grellier
des femmes	S.te Helene	Louis André
	Southwark	J. B. Hebert

Table des Charges pour Août 1780

A l'Eglise de Londres

Table de Communion

Aldgate	Pierre Merzeau
Bishopsgate	Jaques Sorel.

l'Examen des Livres

Cripplegate	J. R. Battier
N. Hopital.	Jaques Maze.

Boursier

N. Shoreditch	André Charron.

A l'Eglise Neuve

La Ville	P. H. A Laprimaudaye
N. Aldgate	Fred.^{k} Bernard
Black friars............	Ch.^{s} De St Leu
N. Houndsditch	Franc.^{s} Jolit.

Table des Charges pour Sept.re 178

A l'Eglise de Londres

Table de Communion

Southwark .... J. B. Hebert
Ste Helene ...... Louis André

l'Examen des Livres

Blanc Chapiton ... Nicolas Caron
Commun Jardin ... Henry Grellier

L'hopital ... Boursier Jean Cossart.

A l'Eglise Neuve

Tables des Hommes	Houndsditch	Jaques Baril
	Ste Catherine	Pierre Guinard
celle des femmes	Shoreditch	Pierre Alavoine
	Temple Bar	Leon Turquand.

Table des Charges pour Octr. 1780

A l'Eglise de Londres

Table de Communion

Nouveau Houndsditch ..... Franç.s Jolit
Black Friers .... Cha.s de St. Leu

pour l'Examen des Livres

La Ville .... P H A Laprimaudaye
Nouveau Aldgate ...... Fred.k Bernard

Boursier

Aldgate .... Pierre Merzeau

A l'Eglise Neuve

Table des Hommes

Nouveau Shoreditch André Charon
Bishopsgate .... Jaques Sorel

Table des Femmes

Cripplegate .... J R Battier
Nouveau Hopital .... Jaques Maze

Table des Charges pour le Mois de Novembre 1780

a l'Eglise de Londres

Table de Communion

Temple Barr . . . Leonard Turquand

Shoreditch . . . . Pierre Alavoine

Pour l'Examin des Livres

Houndsditch . . . . . Jaques Baril

St Catherine . . . . Pierre Guinard

Boursier

Southwark . . Jean Bapte Hebert

---

a l'Eglise Neuve

Table des Hommes

L'Hopital . . . . Jean Cossart

St Helene . . . . . Louis André

Table des Femmes

Blanc Chapiton Nicolas Caron

Commun Jardin . . Henry Grellier

Table des Charges pour le Mois de Dec^{bre} 1780.

A l'Eglise de Londres.

Table de Communion

N. Hôpital ---------- Jaques Maze

Cripplegate ---------- J. R. Battier

l'Examen des Livres

N. Shoreditch ---------- André Charon.

Bishopsgate ---------- Jaques Sorel.

Boursier

Nouveau Houndsditch François Jolit

A l'Eglise Neuve.

Table de Communion

des Hommes { Aldgate ---------- Pierre Merzeau

des Hommes { Black-friars ---------- Chas. De St. Leu

des femmes { La Ville ---------- P. H. A. Laprimaudaye

des femmes { Nouv. Aldgate ---------- Frederic Bernard

Table des Charges pour le Mois de Janvier 1781

Eglise de Londres

Table de Communion

Commun Jardin A Grellier
Blanc Chapiton A Caron

Pour L'Examin des Livres

L'Hopital ...... Jean Coſsart
St Helene ..... Ls André

Boursier

Temple Barr Leo Turquand

---

a L'Eglise Neuve

Southwark ..... J B Hebert
Shoreditch ..... Cd Alavoine

Table des Femmes

Houndsditch ... J Baril
St Catherine ..... Cd Guinard

Table des Charges pour Fevrier 1781.

A l'Eglise de Londres
Table de Communion

Nouveau Aldgate ..... Fredk. Bernard
La Ville .... P H A Laprimaudaye

Pour l'Examen des Livres
Aldgate .... Pre. Merzeau
Black Friars .... Chs. de St. Leu

Boursier
Nouveau Hopital Jaques Maze

A l'Eglise Neuve
Tables des Hommes

Nouve. Houndsditch... Frs. Jolit
Cripplegate .... J R Battier

Table des Femmes
Nouve. Shoreditch.... André Charon
Bishopsgate .... Jaques Sorel

Table des Charges pour le Mois de Mars 1781

Eglise de Londres

Table de Communion

St Catherine Pierre guenard

Houndsditch ------ Jaques Baril

Pour L'Examin des Livres

Southwark ... J B Hebert

Shoreditch C Mavoine

Boursier

Commun Jardin Henry Gorllier

---

a L'Eglise Neuve

Temple Barr Leo Turquand

Blanc Chapiton Nicolas Carron

Table des Femme

L Hospital Jean Cossart

St Heline --- Andre Loui

1781.

Tablex des Charges pour le Mois d'Avri

a L'Eglise de Londres

Table de Communion

Bishopsgate ..... Jaques Sorel
Nouveau Shoreditch André Charon

---

pour L'Examen des Livres

Nouveau Hounditch .. Franc. Jolit
Cripplegate .... J R Battier

Boursier

Nouveau Aldgate Fredc. Bernard.

---

a L'Eglise Neuve

Tables de Communion

pour les Hommes

Nouveau Hopital .. Jaques Maze
La Ville .... P H A Laprimaudaye

pour les Femmes

Aldgate .... Pre. Merzeau
Black Fryars .... Ch. de St. Leu

Table des Charges pour le Mois de Mai. 178

A l'Eglise de Londres.

Table de Communion.

Ste Hélène .... Louis André
L'Hôpital .... Jean Cosiart

l'Examen des Livres

Temple-Bar .... Leo. Turquand —
Blanc-Chapiton .... N. Caron —

Boursier.

Ste Catherine ....

A l'Eglise Neuve

Table de Communion

pour les Hommes

Com̄ Jardin . ... Henry ~~André~~ Grellier
Houndsditch ...... I. Baril —

pour les Femmes

Southwark ...... I. B. Hebert
Shoreditch ...... P. Alavoine

Table des Charges pour le mois de Juin 178

A l'Eglise de Londres

Table de Communion

Black Fryars . . . . . . Ch.r De St Leu
Aldgate . . . . Pierre Merzeau

l'Examen des Livres

N. Hopital . . . . Jaques Mare
La ville . . . . P. H. A Laprimaudaye

Boursier.

Bishopsgate. Jaques Sorel

A l'Eglise Neuve

Table de Communion

pour les Hommes

N. Aldgate . . . . . . Fred.k Bernard ~~Pierre Merzeau~~
N. Shoreditch . . . . . Andre Charon

pour les Femmes

N. Houndsditch . . . . François Jolit
Cripplegate . . . . . . I. R. Battier

Table des Charges pour le Mois de Juillet 17

A l'Eglise de Londres

Table de Communion

Shoreditch - - - - Pierre Alavoine
Southwark - - - - - J. B. Hebert

l'Examen des Livres

Com. Garden - - - - - Henry Gueltier
Hounds-ditch - - - - - J. Baril -

Boursier

St. Hélène - - - Louis André

A l'Eglise Neuve

Table de Communion pour les Hommes

St. Catherine - - - - -
l'Hopital - - - - Jean Coffart

pour les femmes

Temple Bar - - - Leo. Turquand
Blanc Chapiton - - N. Caron -

Table des Charges pour le mois d'Août 1781

A l'Eglise de Londres

Table de Communion

Cripple gate ---------- I. R. Battier

N. Houndsditch ----- Fr. Jolit

l'Examen des Livres

N. Aldgate --------- Fred. Bernard

N. Shoreditch --------- And. Charon

Boursier

Chas. De St. Leu Blackfriers

A l'Eglise Neuve

Table de Communion

pour les hommes

Bishopsgate --------- Jaques Sorel

Aldgate ------- N. Caron

pour les femmes

N. Hospital ------- Jaques Marc

La Ville ------- Franc. Menet.

Table de Charges pour le Mois de Sept 17

A l'Eglise de Londres

Table de Communion

Blanc-Chapiton .... F. Rivaz.
Temple-Bar .... Leo. Turquand

l'Examen des Livre

Ste Catherine .... P. Laprimaudaye
l'Hopital .... --- Jean Cossart

Boursier —

Shoreditch. ... — P. Alavoine

A l'Eglise Neuve

Table de Communion

pour les hommes

Ste Helene ... .. — L. André
Southwark .. --- — J. B. Hebert

pour les femmes

Com Jardin ... --- Henry Pellier
Hound-ditch —— J. Basil —

Table de Charges pour le Mois de ~~Sept~~ Octobre 178

A l'Eglise de Londres

Table de Communion

La Ville .... Franç.s Menet
Nouv. Hopital .... Jaques Maze

l'Examen des Livres

Bishopsgate .... Jaques Soul
Aldgate .... N.r Caron

Boursier

Cripple-gate .... I. R. Battier.

A l'Eglise Neuve

Table de Communion pour les hommes.

Black-fryars. .... Chas. De S.t Leu
N. Hounds-ditch .... Franç.s Jolet

pour les femmes

N Aldgate .... Fred.k Bernard.
N. Shoreditch .... And. Charon

Table de Charges pour le Mois de Novre 1781

A l'Eglise de Londres

Table de Communion

Houndsditch	Jaques Baril
Commun Jardin	Henry Grellier

l'Examen des Livres

St Helene	Louis André
Southwark	J.B. Hebert

Boursier

Blanc Chapiton Frs Rivaz

A l'Eglise Neuve

Table de Communion

Shoreditch	Pre Alavoine
Temple Barr	Lec Turquand

pour les Femmes

Ste Catherine	P. Laprimaudaye
l'Hopital	Jean Coſsart

Table des Charges pour le mois de Decemb.r 1781

A l'Eglise de Londres.

Table de la Communion.

Nouveau Shoreditch --- André Charon.
Nouveau Aldgate --- Frederic Bernard.

l'Examen des Livres.

Blackfryars ------ Chas. De St. Leu.
Nouveau Houndsditch – Fras. Jolit.

Boursier

Laville ------ François Menet.

A l'Eglise Neuve

Table de Communion.

Pour les Hommes.

Cripplegate ------ J. R. Battier.
Nouveau Hopital --- Jaques Maze.

Pour les Femmes.

Bishopsgate ------ Jaques Sorel.
Aldgate ------ Nicl. Caron.

Table des Charges pour le Mois de Janvie
1782.

A l'Eglise de Londres,

Table de Communion

L'Hopital .... Jean Cossart
St Catherine .... P. Laprimaudaye

Examen des Livres

Shoreditch .... P. Alavoine
Temple Bar .... Leo. Turquand

Boursier

Houndsditch .... Jaques Baril

A l'Eglise Neuve

Table de Communion pour les hommes.

Blanc Chapiton .... F. Rivaz
Commun Jardin .... Henry Grellier

Table des femmes

Ste Helène .... Louis André
Southwarke .... J. B. Hebert

able des Charges pour le mois de Fevrier 1782

A l'Eglise de Londres

Table de Communion

Aldgate ---------- N. Caron
Bishopsgate ------- J. Sorel

Examen des Livres

Cripplegate -------- J. R. Battier
N. Hopital --------- J. Maze

Boursier

N. Shoreditch ------ A. Charron

A l'Eglise Neuve

Table de Communion

Pour les Hommes

La ville ----------- Fr. Monet
N. Aldgate --------- Phil. Rivier

Table des Femmes

Blackfriars -------- C. De St. Leu
N. Houndsditch ----- F. Jolit

1782.

Table des Charges pour le Mois de Mars

A l'Eglise de Londres

Table de Communion

Southwark	J.B Hebert
St Helene	Louis André

Examen des Livres

Blanc Chapiton ...	Fr. Rivaz
Commun Jardin	Henry Grellier

Bourzier L'Hopital	Jean Cossart

A l'Eglise Neuve

Table de Communion

Table des Hommes

Houndsditch	Jaques Baril
Ste Catherine	P.H.A Laprimauday

Table des Femmes

Shoreditch	Pre Alavoine
Temple Barr	Geo. Turquand

Table des Charges pour le Mois d'Avril 1782

A l'Eglise de Londres

Table de Communion

Nouveau Houndsditch ... Fr.s Jolit
Black Fryers .... Ch.s de S.t Leu

Examen des Livres

La Ville .... Fr.s Menet
Nouveau Aldgate .... Ph.s Rivier

Boursier

Aldgate .... Nic.s Caron

A l'Eglise Neuve

Table de Communion

Tables de Hommes

Nouveau Shoreditch .. And Charron
Bishopsgate .... J. Sorel

Table des Femmes

Cripplegate .... J.R. Battier
Nouveau Hopital ..... Jaq.s Maze

1782.

Table des Charges pour le Mois de Ma

A l'Eglise de Londres

Table de Communion

Temple Bar . . . : . . . . Leo. Turquand
Shoreditch . . . . P. Alavoine

Examen des Livres

Houndsditch Jaques Baril
Ste Catherine P.A. Laprimaudaye

Boursier

Southwark . . . J. B. Hebert.

A l'Eglise Neuve

Table de Communion

Table des hommes

L'Hopital . . . . Jean Cossart
Ste Hélène . . . . . Louis André

Table des femmes

Blanc Chapeton - - - F. Rivaz
Commun Jardin. — Henry Grellier —

1782

Table des Charges pour le Mois de Juin

A l'Eglise de Londres —

Table Communion

N. Hopital - - - - - - - Jaques Maré —
Cripple-gate - - - - - - J. R. Battier —

Examen des Livres

N. Shoreditch - - - - André Charon
Bishopsgate - - - - Jaques Sorel —

- Boursier

N. Houndsditch — François Jolit.

A l'Eglise Neuve

Table de Communion

Table des Hommes.

Aldgate, - - - - - - N. Caron —
Black Fryers — Chas. D. St Leu

La Ville - - - - - - - - François Menet
N. Aldgate - - - - - Philippe Rivier

Table des Charges pour le Mois de Juillet 17

A l'Eglise de Londres

Table de Communion

Com. Jardin	Henry Grellier
Blanc Chapiton	F. Rivar

Examen des Livres

L'Hopital & ~~Ste Hélène~~	Jean Cossart
Ste Hélène	Louis André

Boursier

Temple-Bar	Leond. Turquan

A l'Eglise Neuve

Table de Communion

Table des Hommes

Southwark	J. B. Hebert
Shoreditch	P. Alavoine

Table des femmes

Houndditch	Jaques Baril
Ste Catherine	P. H. Laprimaudaye

Table des Charges pour le Mois d'Août 1782

A l'Eglise de Londres

table de Communion

N. Aldgate - - - - - - - - Philippe Rivier
et
La Ville - - - - - - - François Menet

Examen des Livres

Aldgate - - - - - - - Nl. Caron
Blk fryers - - - - - Chs. De St. Leu

Boursier

N. Hopital - - - Fredk. Tschiffeli

A. l'Eglise Neuve

Table de Communion

Table des hom. { N. Houndsditch - - - François Jolit
{ Cripplegate - - - - - - J. R. Battier
Table des fem. { N. Shoreditch - - - - - André Charon
{ Bishopsgate - - - - - Jaques Sorel

Table des Charges. pour le Mois de Sept 17

A l'Eglise de Londres

Table de Communion

St. Catherine - - - - P.A. Laprimaudaye
Houndsditch - - - - Jaques Baril

Examen des Livres

Southwark - - - - J. B. Hebert
Shoreditch - - - - - - P. Alavoine

Boursier
Com̃ Jardin - Hen Grellier

A l'Eglise Neuve

Table de Communion

Temple-Bar - - - - - Leo. Turquand
Hommes Blanc-Chapiton - - F. Rivaz

---

l'Hopital - - - - Jean Cossart
Femmes St. Hélène - - - Louis André

Table des Charges pour le Mois d'Octobre 1782

A l'Eglise de Londres

Table de Communion

Bishopsgate . . . . . . Jaques Sorel
N. Shoreditch . . . — André Charon

Examen des Livres

N. Houndsditch . — — François Joly
Cripplegate . — — — J. R. Battier

Boursier

Philippe Rivier N. Aldgate

A l'Eglise Neuve

Table de Communion

Hommes { No. Hopital . — — — F. Tschiffeli
Hommes { La Ville . . — — — François Menet

Femmes { Aldgate . . — — — N. Caron
Femmes { Blackfriers . . — — — Chs de St Leu

Table des Charges pour le Mois de Nov.re 17

Eglise de Londres

Table de Communion

Ste. Hélène ..... Louis André

L'Hopital Jean Coſsart

Examen des Livres

Temple-Bar ...... Leo. Turquand

Blanc Chapiton F. Rivaz

Boursier

Ste Catherine ... P. A. Laprimauday

A l'Eglise Neuve

Table des hommes

Com. Jardin ..... Henry Grellier

Houndsditch Jaques Baril

Table des femmes

Southwark ..... J. B. Hebert

Shoreditch .... P. Alavoine

Table des Charges pour le Mois de Dec^{bre} 1782

Eglise de Londres

Table de Communion

Blk fryars .... Chas. de St Leu
Aldgate .... N. Caron

Examen des Livres

N. Hopital .... F. Tschiffeli
La Ville .... Frans. Menet

Boursier

Bishopsgate ... Jaques Sorel.

A l'Eglise Neuve

Table des hommes

N. Aldgate .... Ph. Rivier
N. Shoreditch .... André Charon

Table des femmes

N. Shoreditch ... Frans. Joly
Cripplegate .... I.R. Baller.

Table des Charges pour le mois de Janvi 178

Eglise de Londres

Table de Communion

Shoreditch . . . . P. Alavoine
Southwark . . . . J. B. Hebert

Examen des Livres

Com Jardin . . . . Hen. Guellier
Houndsditch . . . . . . Jaques Baril

Boursier

St. Hélène . . . Jean Louis André

Eglise Neuve

Table de Communion

Table des hommes
St. Catherine . . . . . . P. A Laprimaudaye
l'Hôpital . . . . Jean Coßart

Table des femmes
Temple-Bar . . . . Leo. Turquand
Blanc Chapiton . . François Rivaz

1783

Table des Charges pour le Mois de Fevrier

Eglise de Londres

Table de Communion

Cripplegate .... J.R. Battier

N. Houndsditch ..... Fran.s Joly.

Examen les Livres

N: Aldgate ---- Ph. Rivier

N: Shoreditch ---- André Charon

Boursier

Black-fryars — Cha.s De Zeu

Table de Communion

Table des hommes Bishopsgate ---- F. Tchiffeli

Aldgate — ---— N. Caron —

Table des femmes N. Hopital ----- Jacob. Ruffy

La Ville ------ Francois Menet.

Table des Charges pour le Mois de Mars 17

Eglise de Londres

Table de Communion

Blanc-Chapeton	F. Rivaz
Temple-Bar	P. M. Siordet

Examen des Livres

Ste Catherine	P. A. Laprimauday
l'Hôpital	Jean Coſsart

Boursier

Shoreditch	P. Mavoine

Eglise Neuve

Table des hommes	Ste Hélène	J. L. André
	Southwark	J. B. Hébert
Table des femmes	Com-Jardin	Henry Grellier
	Houndsditch	Jaques Baril

Table des Charges pour le mois d'Avril 1783.

Eglise de Londres

Table de Communion

La Ville - - - - - - F. Menet
N. Hopital - - - - I. Ruffy

Examen des Livres

Bishopsgate ——— F. Tschiffeli
Aldgate - ——— N. Caron

Boursier

I. R. Cripplegate - I. R. Battier

Eglise Neuve

Table des Black Fryars ——— Ch. De St. Leu
hommes N. Houndsditch ——— F. Joly
Table des N. Aldgate - ——— Ph. Rivier
hommes N. Shoreditch - - - - - André Charai

Table des Charges pour le Mois de Mai 17

Eglise de Londres

Table de Communion

Houndsditch ... Jaques Bard
Commun Jardin ... Henry Grellier

Examen des Livres

Ste Helene ... J. L. André
Southwark ... J. Bte Hebert

Boursier

Blanc Chapiton .. François Riva

Eglise neuve

Table des Hommes

Shoreditch ... Pierre Alavoine
Temple Bar ... Jean Turquand

Table des Femmes

Ste Catherine ... P. A. Laprimaudaye
L'Hopital ... Jean Cassart

Tables des Charges pour le mois de Juin 1783

Eglises de Londres

Table de Communion

N: Shoreditch . . . André Charon
N Aldgate . . . . Ph: Rivier

Examen des Livres

Black Fryars Chr: De St: Leu
N: Houndsditch Frand: Joly

Boursier

La Ville . . . . François Menet

Eglises Neuves

Tables des Hommes

Cripplegate . . . J R: Battier
N: Hôpital . . . J: Ruffy

Tables des Femmes

Bishopsgate . . F: Tschiffeli
Aldgate . . . . N: Caron

Table des Charges pour le Mois de Juillet 17

Église de Londres

Table Communion

L'Hopital	Jean Cossart
Ste Catherine	P. A. Laprimaudaye

Examen des Livres

Shoreditch	Pierre Alavoine
Temple Bar	J. M. Siordet

Boursier

Houndsditch	Jaques Baril

Église Neuve

Ecole des Hommes	Blanc Chapitons .	François Rivaz
	Com. Jardin	Henry Grellier
Table des femmes	Ste Hélène	J. L. André
	Southwark	J. B. Hebert

Table des Charges pour le Mois de Août 1783

Eglise de Londres

Table de Communion

Aldgate .... N. Caron
Bishopsgate .... F. Tschiffely

Examen des Livres

Cripplegate ...... I. R. Battier
N. Hopital ...... I. Ruffy

Boursier

N. Shoreditch .. André Charon

Eglise Neuve

Table des hommes

Laville .... F. Menet
N. Aldgate .... Ph. Rivier
Blackfriars .... L.t Tiſsier
N Houndiditch ... Fran. Joly

Table des Charges pour le Mois de Septemb 17

Eglise de Londres

Table de Communion

Southwark	J. B. Hebert
Ste. Hélène —	J. L. André

Examen des Livres

Blanc Chapiton	Fran. Rivaz
Com. Jardin	Louis Gasket

Boursier

L'Hopital ...	Jean Cossart.

Eglise Neuve

Table de Communion

Hounds ditch	Jaques Baril
Ste. Catherine	P. A. Laprimaudaye
Shoreditch	P. Alavoine
Temple Bar —	J. M. Chirdet

able des Charges pour le Mois d'Octobre 1783

L'Eglise de Londres

Table de Communion

Nouveau Houndsditch	François Jolit
Black Fryars	Louis Teiſsier

Examen des Livres

La Ville	Fr.s Menet
Nouveau Aldgate	Ph, Rivier

Boursier

Aldgate	Nic.s Caron

L'Eglise Neuve

Table de Communion

Nouveau Shoreditch	André Charron
Biſhopsgate	F Tschiffely
Cripplegate	J R Battier
Nouveau Hopital	J Ruffy

Table des Charges pour le Mois de Nov.e 178

Eglise de Londres

Table de Communion

Temple Bar	J. M. Liordet
Shoreditch	P. Alavoine

Examen des Livres

Houndsditch	Jaques Baril
Ste. Catherine	P. A. Laprimaudaye

Boursier

Southwark	J. B. Hebert

Eglise Neuve

Table de Communion

L'Hopital	Jean Cossart
Ste. Helene	J. L. André
~~Aldgate~~ B. Chapiton	Fr.s Rivaz
~~Blackfryars~~ Com Jardin	Louis Garquet

Table des Charges pour le mois de Decembre 1783

Eglise de Londres

Table de Communion

N. Hopital ...... Jacob Ruffy
Cripplegate ...... J.R. Battier

Examen des Livres

N. Shoreditch ...... Andre Charron
Bishopsgate ...... F. Tschiffely

Boursier...

N. Houndsditch François Jolit.

Eglise Neuve

Table de Communion

Aldgate ...... Nicolas Caron
Black-friers ...... Louis Teſsier
La Ville ...... François Menet
N. Aldgate ...... Ph. Rivier

Table des Charges pour le Mois de Janvr. 1784.

L'Eglise de Londres

Table de Communion

Commun Jardin — Louis Gasquet
Blanc Chapiton — Frs. Rivaz

Examen des Livres

l'Hopital .... Jean Coſsart
Ste. Helene .... I. L. André

Boursier

Temple Barr — I M Liordet

L'Eglise Neuve

Table de Communion

Southwark .... I B Hebert
Shoreditch .... Pr. Alavoine
Houndsditch .... Jaques Baril
Ste. Catherine .... P A Lapremaudaye

117

Table des Charges pour le mois de Fevrier 1784

L'Eglise de Londres

Table de Communion

Nouveau Algate	Ph Rivier
La Ville	Francois Menet

Examen des Livres

Algate	Nicolas Caron
Black Fryars	Louis Teissier

Boursien

Nouveau Hopital	Jacob Ruffy

L'Eglise Neveu

Table de Communion

Nouveau Houndsditch	Francois Jolit
Cripple gate	I R Battier
Nouveau Shorditch	Andre Charron
Bishopgate	J. Tschiffely

Table de Charges pour le Mois de Mars 17

L'Eglise de Londres

Table de Communion

Ste Catherine . . . P.A Laprimaudaye
Houndsditch . . . . Jaques Baril

Examen des Livres

Southwark . . . . . I.B. Hebert
Shoreditch . . . . . Jean Dan. Luccadou

Boursier

Commun Jardin Louis Gasquet,

L'Eglise Neuve

Table de Communion
- Temple Bar . . . . I. M. Sordet
- Blanc-Chapiton . . I. F. Rivaz
- L'Hopital . . . . Jean Cossart
- Ste Helene . . . . I. L. André

Table de Charges pour le Mois d'Avril 1784

L'Eglise de Londres

Table de Communion

Bishopsgate	Fredk Tschiffely
N. Shoreditch	André Charron

Examen des Livres

N. Houndsditch	Fras. Joly
Cripplegate	J.R. Battier

Boursier

Nouveau Aldgate	Phile. Rivier

L'Eglise Neuve

Table de in Comm	N. Hopital	Jacob Ruffy
	La Ville	Frans. Menet
	Aldgate	Nicolas Caron
	Black fryars	Louis Teissier

Table de Charges pour le Mois de Mai 1

L'Eglise de Londres

Table de Communion

Ste Hélène .... J. L. André
L'Hopital .... Jean Cossart.

l'Examen des Livres

Temple Bar .... J. M. Siordet
Blanc-Chapiton ... J. F. Rivaz

Boursier

Ste Catherine ... P. H. A. Laprimau

l'Eglise Neuve

Table de Communion

Com. Jardin ...... Louis Pasquet
Houndsditch ...... Jaques Baril
Southwark .... J. B. Hebert
Shoreditch .... Jean. Danl Lucadou

Table des Charges pour le Mois de Juin 1784

l'Eglise de Londres

Table de Communion

Blackfryers	Louis Teſsier
Aldgate	Nicolas Caron

Examen des Livres

N. Hopital	Jacob Ruffy
La Ville	Franc. Menet.

Boursier

Bishopsgate	F. Tschiffely

l'Eglise Neuve

N. Aldgate	Philippe Rivier
N. Mouditch	André Charron
N. Houndsditch	Frans. Joly
Cripplegate	J. R. Battier

Table des Charges pour le Mois de Juill

l'Eglise de Londres

Table de Communion

Shoreditch .... J. D Lucadou
Southwark ..... J. B. Hebert

Examen des Livres

Com: Jardin ..... Louis Pasquet
Houndsditch ..... Jas. Baril

Boursier —

Ste. Hélène .. J. L. André.

L'Eglise Neuve

Table de Communion

Ste. Catherine .... P. Laprimaudaye
l'Hopital ..... Jean Cossart
Temple Bar .... J. M. Siordet
Blanc Chapiton ... J. F. Rivaz —

Table des Charges pour le Mois de Août 178

l'Eglise de Londres

Table de Communion

Cripplegate ---- J. R. Battier
N. Houndsditch ---- Gme Belloncle

Examen des Livres

N. Aldgate ---- Sam. Le Blond
N. Shoreditch ---- André Charron

Boursier

Black-Friers ---- Louis Teſsier

l'Eglise Neuve

Bishopsgate ---- J. Tschiffeli
Aldgate ---- N. Caron
N. Hopital ---- Jacob Ruffy
La Ville ---- J. D. Lucadou

Table des Charges pour le Mois de Septbre. 17

a l'Eglise de Londres

Table de Communion

Blanc Chapeton	P. F. Bourgeois
Temple Barr	J. M. Siordet

Examen des Livres

St. Catherine	P. H. A Laprimaudaye
l'Hopital	Jean Cossart

Shorditch	Boursier B Bouigue

a l'Eglise Neuve

Table de Communion

St. Helene	J L Andri
Southwark	J B Hebert
Commun Jardin	Louis Gasquet
Houndsditch	Jaques Barit

Table des Charges pour le Mois d'Octobre 1781

a L'Eglise de Londres

Table de Communion

La Ville .... J. D. Lucadou
N Hopital .... Jacob Ruffy

pour l'Examen des Livres

Bishopsgate .... F. Tscheffeli
Aldgate .... N Caron

Boursier

Cripplegate .... J. B. Battier

a L'Eglise Neuve

Table de Communion

Black Fryers .... Louis Teiſsier
N Hounds ditch .... Gu. Bellonde
N Aldgate .... Sam Le Blond
N Schoreditch .... André Charron

Table des Charges pour le Mois de Novr. 178

a l'Eglise de Londres

Table de Communion

Houndsditch .... Jaques Baril
Commun Jardain ..... Louis Gasquet

Examen des Livres

Ste. Helene .... J L André
Southwarck .... J B Hebert

Boursier

Blanc Chapiton _ P, F, Bourgeois

a l'Eglise Neuve

Table de Communion

Shoreditch .... B Bouique
Temple Burr .... J M Fiordet
Ste. Catherine ..... P H A Laprimaudaye
l'Hopital .... Jean Coſsart

able des Charges pour le Mois de Decembre 1784.

à L'Eglise de Londres

Table de Communion

New Shoreditch	André Charron
New Aldgate	Saml. le Blond

Examen des Livres

Black Friars	Louis Teissier
New Houndsditch	Gr. Belloncle

Boursier

La Ville	J D Lucadou

à L'Eglise Neuve

Table de Communion

Cripplegate	J B Battier
N. Hospital	Jacob Ruffy
Bishopsgate	F. Tschiffeli
Aldgate	~~Saml. le Blond~~

Table des Charges pour le mois de Janvier 178

a l'Eglise de Londres

Table de Communion

l'Hopital	Jean Le Bait
St Catherine	[illegible]

Examen des Livres

Shouditch	B. Bourigue
Temple Barr	J. McLeodet

Boursier

Houndsditch	Jaques Baril

a l'Eglise Neuve

Table de Communion

Blanchapiton	P. F. Bourgeois
Commun Jardins	Louis Gasquet
St Heline	J. L. Andre
Soutwark	J. B. Hebert

123

Table des Charges pour le Mois de Fevrier 1785

à L'Eglise de Londres

Table de Communion

Aldgate	Et. Dolignon
Bishopsgate	J. Tschiffeli

Examen des Livres

Cripplegate	J. R. Battier
N. Hopital	Jacob Ruffy

Boursier.

Nouv. Shoreditch	André Charron

à L'Eglise Neuve

Table de Communion

La Ville	J. D. Lucadou
N. Aldgate	Sam. LeBlond
Black Fryers	Louis Teiſsier
N. Houndsditch	Ge. Belloncle

1783.

Table des Charges pour le Mois de Ma

a l'Eglise de Londres

Table de Communion

Southwarke ------ J B Hebert

S.t Helene ------ J L André

a l'Examen des Livres

Blanc Chapiton ---- P.d F Bourgeois

Commun Jardin ---- Louis Gasquet

Boursier

l'Hopital ---- Jean Coſsart

a L'Eglise Neuve

Table de Communion

Houndsditch ---- Jaq.s Baril

S.te Catherine ------ P H A Lapremauday

Shoreditch -------- B Bouïgue

Temple Barr ----- J M Sicordet

1785

Table des Charges pour le mois d'Avril

a l'Eglise de Londres

Table de Communion

Nouveau Houndsditch	Gu. Beloncle
Black Friars	Louis Teiſsier

a l'Examen des Livres

La Ville	I D Lacadou
Nouveau Aldgate	Sam.l Le Blond

Boursier

Aldgate	Et. Polignon

a l'Eglise Neuve

Table de Communion

Nouveau Shoreditch	André Charron
Bishopsgate	F. Tschiffeli
Cripplegate	I R Battier
Nouveau Hopital	Jacob Ruffy

1785

Table des Charges pour le mois de Ma

A l'Eglise de Londres

Table de Communion

Temple Bar .... I. M. Siordet
Shoreditch .... B. Bouique

Examen des Livres

Houndsditch ...... Jaques Baril
Sainte Catherine ... P. Laprimaudaye

Boursier

Southwark .... Jean Baptiste Heber

A l'Eglise Neuve

Table de Communion

L'Hopital .... Jean Cossart
Sainte Helene .... Jean André
Blanc Chapiton ..... P. T. Bourgeois
Commun Jardin ..... Louis Gasquet

1785.

Table des Charges pour le Mois de Juin a L'Eglise de Londres

Table de Communion

Nouveau Hospital ---- Jacob Ruffy
Cripplegate ---------- J R Batten

pour l'Examen des Livres
Nouveau Shoreditch — André Charron
Bishopsgate .... F Tschiffeli

Boursier

Nouveau Houndsditch. G Belondle

a L'Eglise Neuve
Aldgate .... Est Dolignon
Blackfryars .... Louis Teiſsier
la Ville .... P, D, Lucadou
Nouveau Aldgate .... Saml. Le Blond
pour la Table de Communion

1785

Table des Charges pour le Mois de Juillet

a l'Eglise de Londres

Table de Communion

Commun Jardin ... Louis Gasquet
Blanc Chapiton ...... P J Bourgeois

a l'Examen des Livres.

L'Hopital .... Jean Coſsart
St. Helene .... Jean André

Boursier

Temple Barr ... J M Liordet

a l'Eglise Neuve

Table de Communion

Southwark .... J B Hebert
Shoreditch .... B. Bouique
Houndsditch ...... Jaq Baril
St. Catherines ...... P H A Laprimauday

1785.

Table des Charges pour le Mois d'Aoust

a l'Eglise de Londres

Table de Communion

Nouveau Aldgate	Samuel Le Blond
La Ville	J. D. Lucadou

a l'Examen des Livres

Aldgate	Est. Dolignon
Black Fryers	Louis Teſsier

Boursier

Nouv: Hopital ..	Jacob Ruffy

a l'Eglise Neuve

Table de Communion

Nouv: Houndsditch	G: Beloncle
Cripplegate	J. R. Battier
Nouv: Shoreditch	Andre Charron
Bishopsgate	F. Tschiffeli

1785

Table des Charges pour le Mois de Sept

a L' Eglise de Londres

Table de Communion

Sᵗᵉ Catherine .... J Tschiffeli
Houndsditch .... Jaques Barel

a l' Examen des Livres

Southwark .... J B Hebert
Shoreditch .... B Bouique

Commun Jardin

Boursier ___ Louis Gasque

a l'Eglise Neuve

Table de Communion

Temple Barr .... J M Siordet
Blanc Chapiton .... B J Bourgeois
L'Hopital .... Jean Cossart
Sᵗ Helene .... Jean André

Table des charges pour le mois d'Octobre 1785

A l'Eglise de Londres

Table de Communion

Bishopsgate	Frederic Tschiffeli
Nouveau Shoreditch	André Charron

A l'Examen des Livres

Nouveau Houndsditch	Guill^e Bellomele
Cripplegate	J. R. Battier

Nouveau Aldgate

Boursier	Saml. Le Blond

A l'Eglise Neuve

Table de Communion

Nouvel Hopital	Jacob Ruffy
La Ville	J. D. Lucadou
Algate	Etienne Dolignon
Blackfriars	Louis Teissier

1785.

Table des Charges pour le mois de N

à L'Eglise de Londres

Table de Communion

St. Helène	Jean Louis André
L'Hopital	Jean Cossart

L'Examen des Livres

Temple Bar	P.M. Siordet
Blanc Chapiton	P. F. Bourgeois

Boursier

Ste. Catherine	Fredk. Tschiffely

à L'Eglise neuve

Table de Communion

Commun Jardin . . .	Louis Gasquet
Houndsditch	Jaques Baril
Southwark	J. B Hebert
Shoreditch	B. Bourigue

1785.

ble des Charges pour le mois de Décembre

à l'Eglise de Londres

Table de Communion

Black Fryers	Louis Teissier
Aldgate	Et.ne Dolignon

L'Examen des Livres

Nouveau Hopital.	Jacob Ruffy.
La Ville	J. D. Lucadou

Boursier

Bishopsgate	Elie Heintz

à L'Eglise Neuve

Table de Communion

N. Aldgate	Saml. Le Blond
N. Shoreditch	André Charron
N. Houndsditch	Gme. Belloncle
Cripplegate	I R Battier

1786.

Table des Charges pour le Mois de Janv

a L'Eglise de Londres

Table de Communion

Shoreditch .... B Bouigue
Southwark .... J B Hebert

pour l'Examen des Livres

Common Jardin ...... Louis Gasquet
Houndsditch .... Jaques Baril

Boursiér.

St. Helene ..... J L André

a L'Eglise Neuve

Table de Communion

Ste. Catherine ..... Fred Tschiffeli
l'Hopital .... Jean Coſsart
Temple Barr ...... L M Siordet
Blanc Chapiton ..... B F Bourgeois

1786
Table des Charges pour le Mois de Fevrier

a L'Eglise de Londres

Table de Communion

Cripplegate ---------- J.R. Battier
Nouveau Houndsditch .. Gr. Belloncle

pour l'Examen des livres

Nouveau Aldgate ---- Saml. Le Blond
Nouveau Shoreditch ... André Charron

Boursier

Black Fryers Louis Teissier

a l'Eglise Nouveau

Table de Communion

Bishopsgate ---------- Elie Heintz
Algate --------------- Est Dolignon
Nouveau Hopital ---- Jacob Ruffy
La Ville ------------- P.D. Lucadou

1786

Table des Charges pour le Mois de Mar

a L'Eglise de Londres.

Table de Communion

Blanc Chapiton -- P F Bourgeois
Temble Barr ----- P M Siordet

pour l'Examen des Livres

St. Catherine ------ Fr Tschiffeli
L Hospital ----- Jean Cossart

Boursier

Shoreditch ---- B Bouqu

a L'Eglise Neuve

Table de Communion

St. Helene ---- J L André
Southwarke ------ J B Hebert
Commun Jardin -- Louis Gasquet
Houndsditch ------ Jaq Baril

1786.

Table des Charges pour le Mois d'Avril

a L'Eglise de Londres

Table de Communion

La Ville ------------------ J D Lucadou
Nouveau Hopital —— Jacob Ruffy.

pour l'Examen des Livre,

Bishopsgate .... Elie Heintz
Aldgate ---------------- Est. Dolignon

Bourſier

Cripplegate .... J R Battier

a L'Eglise Neuve

Table de Communion

Black Fryers ------ Louis Teſsier
Nouveau Houndsditch ... Guil.m Bellonde
Nouveau Aldgate ..... Sam.l Le Blond
Nouveau Shoreditch ..... André Charron

1786

Table des Charges pour le Mois de Mai

a l'Eglise de Londres

Table de Communion

Hounds ditch .... Jaques Baril
Commun Jardin ... Louis Gasquet

pour l'Examen des Livres

Ste Helene .... J L André
Southwark .... J. Bte Hebert

Boursier

Blanc Chapiton . P. H. Bourgeo

a l'Eglise neuve

Tables des Communion
Shoreditch ...... B. P. Bouigue
Temple Bar ...... P. M. Sordet
St Catherine ... Fr Tschiffeli
L'Hopital ...... Jean Cossart

1786.

ble des Charges pour le Mois de Juin

à L'Eglise de Londres

Table de Communion

New-Shoreditch . . . André Charron
N-Aldgate . . . Saml Le Blond

L'Examen des Livres

Black Fryars Louis Teiſsier
N. Houndsditch Gillme Belloncle

Boursier

La Ville . . J. D. Lucadou

à L'Eglise Neuve

Tables de Communion

Cripplegate . . . J. R. Battier
N. Hopital . . . Jacob Ruffy
Bishopsgate . . . E. Heintz
Aldgate . . . . . . E. Dolignon

1786

Table des charges pour le mois de Juillet

à l'Egl.ize de Londres

Table de Communion

L'Hopital	Jean Cossart
Ste. Catherine	J. Tschiffelly

L'Examen des Livres

Shoreditch	B. Bouigue
Temple Bar	P. H. Hardet

Boursier

Houndsditch	Jaques Baril

à L'Eglize Neuve

Table de Communion

Blanc Chapiton	P. J. Bourgeois
Commun Jardin	Louis Gasquet
Ste. Helene	J. L. André
Southwark	J. B. Hebert

1786.

Table des Charges pour le Mois d'Aoust

a l'Eglise de Londres

Table de Communion

Aldgate ---------- Estne Dolignon
Bishopsgate ~~Street~~ ------ E Heintz

a l'Examen des Livres

Cripplegate ---------- J R Battier
Nouvt Hospital ------ Pre Merzeau

Boursier

Nouv. Shoreditch. Hy Grellier

a l'Eglise Neuve

Table de Communion

La Ville ---------- J D Lucadou
Nouveau Aldgate ------ Sam Le Blond
Black Friars ---------- Louis Teſsier
Nouveau Houndsditch Gm Belloncle

1786

Table des Charges pour le Mois de Sept

a l'Eglise de Londres

Table de Communion

Southwark .... André Candé
Ste Helene .... Paul Turquand

a l'Examen des Livres

Blanc Chapiton ... P. F. Bourgeois
Commun Jardin ... Louis Gasquet

Boursier

L'Hospital ... Jean Cossart

a l'Eglise Neuve

Table de Communion

Houndsditch .... Jaques Barit
Ste Catherine .... Fr. Tschiffeli
Shoreditch .... B. Bouique
Temple Barr .... P. M. Tiordet

1786

Table des Charges pour le Mois d'Octobre

a l'Eglise de Londres

Table de Communion

Nouv.e Houndicth .... Guill.e Belonde
Black Fryers ..... Louis Teiſsier

a l'Examen des Livres

La Ville .... J.D. Lucadou
Nouv.e Aldgate ..... Sam.l Le Blond

Boursier

Aldgate ..... Est Dolignon

a l'Eglise Neuve

Table de Communion

Nouv.e Shoreditch.. H.r Grellier
Bishopsgate ..... E. Heintz
Cripplegate .... J.R. Battier
Nouveau Hopital.. P.re Merzeau

1786

Table des Charges pour le Mois de Nove

a l'Eglise de Londres

Table de Communion

Temple Barr .... P M Siordet
Shoreditch .... B Bouigue

---

a l'Examen des Livres

Houndsditch .... Jaq.s Barel
Ste Catherine .... Fr. Tschiffeli

Boursier

Southwark .... Andre Cand

---

a l'Eglise Neuve

Table de Communion

L'Hopital .... Jean Coſsart
St Helene .... Paul Turquand
Blanc Chapiton .... P. F. Bourgeois
Commun Jardin .... Louis Gasquet

1786
Table des Charges pour le Mois de Decre.

a l'Eglise de Londres

Table de Communion

Nouveau Hopital	Pre. Merzeau
Cripplegate	J. R. Battier

a l'Examen des Livres

Nouveau Shoreditch	Hy. Grellier
Bishopsgate	E. Heintz

Bourſier

Nouve. Houndsdich.	G. Beloncle

a l'Eglise Neuve

Table de Communion

Aldgate	Este. Dolignon
Blackfryars	Louis Teiſsier
La Ville	J D Lucadou
Nouveau Aldgate	Saml. Le Blond

1781

Table des Charges pour le Mois de Janv

a l'Eglise de Londres

Table de Communion

Commun Jardin	Louis Gasquet
Blanc Chapiton	P. F. Bourgeois

a l'Examen des Livres

l'Hospital	Jean Coſsart
S^te. Helene	P^l. Turquand

Boursier

Temple Barr	P. M. Fiordel

a l'Eglise Neuve

Table de Communion

a Southwark	x B. Bouiqu
x Shoreditch	o A. Candé
Houndsditch	J^s Baril
S^te. Catherine	F^r Tschiffeli

1787

Table des Charges pour le Mois de Fevrier

a l'Eglise de Londres

Table de Communion

Nouveau Aldgate	Sam.l Le Blond
La Ville	J D Lucadou

a l'Examen des Livres

Aldgate	Est.e Dolignon
Blackfryars	Louis Teſsier

Boursier

Nouveau Hopital	P.re Merzeau

a l'Eglise Neuve

Table de Communion

Nouv.e Hounſditch	G.e Belondle
Cripplegate	J R Battier
Nouv.e Shoreditch	A. J Grellier
Bishopsgate	E. Haintz

FRENCH CHURCH
190 B6

Cupboard 8

Checked
Nov. 1962

C

175 27

N°	
25	Arbouin . François
33	Auber Pre
38	Auber Jaqs —
60	Aubert Claude
66	Allard — Jeanne
66	Aubert Henriette
72	Agace Zacary a Reversion
86	André David.
107	Alavoine Marie Made
109	Aubert — Ante
110	Agace — Jacob
120	Auberton — — Pierre

Folio	
~ 10	Baril Louis
~ 19	Boucher - Jean
~ 20	Barbauld Sūz
~ 32	Bosanquet - Samuel
~ 48	Bosanquet - Jacob
~ 51	Bussierres Marie Girardot
~ 56	Baril - Anne Louise
~ 78	Bourdillon Revd Jacob
~ 81	Baril - Suz^{n} Louise
~ 82.	Belloncle Guil^{m}
~ 83	Bourget - Stephen
~ 86	Bose - John Peter
~ 99.	Baril Bercher
~ 100	Baril, James.
~ 102	Blaquiere, John Peter
~ 106	Baril - Sus^{e}
~ 115	Beuzeville Eliz^{h}
116	Bosanquet Claude
120 -	Baril - - Frances

Folio	
~ 3	Cannon Anne a Reversion
~ 4	Creuzé - François
~ 18	Chalié Jaq^{s}
~ 33	Creuzé - Eliz^{h}
~ 56	Chomons Pierre
~ 64	Condamine Jeanne
~ 70	Cousirat - Marie
~ 84	Crush John
~ 87	Chastellier Eliz^{h}. a Reversion
~ 115	Clarembeau Jean
~ 116	Cazalet
~ 117	Coombes

Folio		
2	Dragauld	Peter. Broversiant
10	Dusaud	René
13	Delamare	Ab^{m}
22	De la Douespe	Paul
~~26~~	~~DeBosoe.~~	~~Jno Peter~~
31	Dehulle	Ab^{m}
55.	Delamare	Jacob
59	Dargent	Jean
61	De la Haize	Ph^{lr}
61	Deschamps	Pierre
67	Deheulle	Jean
68	Deschamps	Jean
71	Dolignon	Jean
77	Degruchy	Phil^{r}
83	Duroy —	Dominique
92	Durade —	Marie
96	Delamare	Jno
101	David,	Marie Charlotte.
101	Delamare	Judith
103	Devaynes,	John —
106	Delamare	Sus^{e}
107	Delavau	Dav^{d}
109	Dargant	Jud^{h}
112	Desormaux	Mat^{w} Louis
116	DeBeze —	Peter

Bol

Folio	E
80	Foſsé – Pierre a Reversion
104	Fichet Louis
7	Gauſsen Pierre (senior)
17	Godin – Jaqs
18	Gaultier Marthe
27	Guinand Joseph
29	Guilteau – Theophille a Reversion
50	Gaultier M. A
58	Gambier Marthe
65	Giles – Daniel
83	Gauſsen – Pierre
83	Girod – Pierre
84	Guillemard John
85	Gabrielle Marie – otherwise Mary Jaquin à Reversion
100	Guinard, Louise
104	Griffon – Paul
106	Girardot John
107	Gathie – Etienne
108	Girardot Buiſsieres
109	Guinard Pierre
110	Guillemard Jean
115	Guinand Henry
120	Guillemard Isaac

Folio			
1.	Hand	Jno	
5.	Houblon	Rebecca	
7	Hand	Mary	
21	Hebert	Pierre	
28	Hebert	Nic^o	
47	Hebert	Anne	
63	Helot	Marie	
73	Hays	Marg^t	
83	Hays	M. Ann	
94	Hebert	George	
98.	Heſse	Solomon.	
117	Houſsaye	Isaac	
35.	Joyes	Jeremy	
85	Jaquins	Marie	Reversion

Folio	
5	Loubier Mathew
6	Le Clerc De Virly, Marie
8	Le Thieulier Benjn
8	Longuet Benjn
17	Loubier Marie
44	Loubier Mad^{ln}
45	Lemonnier Mich^{l}. a Reversion
57	Loubier Jeanne
62	Lieutaud Joseph
63	LeMaitre Danl
75	LeMonnier Anne a Reversion
76	LeMaitre Judith
83	LeMaitre Jaq^{s}
91	Laprimaudaye P H A
108	Lemaitre Jean

Nos

M

9 Maſsé Jaqs
9 Motteaux Anne
21 Maſse Frans
34 Maſsé – Madln Marie
37 Minet Guilm
49 Maze Jean
92 Medcalfe Anne
97 Maze – James
118 Moore Ann Reversion

N

79 Newhouse Abm
23 Noguier – Marie
52 Nadal – Anne

O

102 Poyas – Jaques
113 Pettro – John

6 Ouvry – Jaques
103. Ogier, Charlotte —
105 Olivier Susanne
112 Olivier Daniel
P
99. Pontie Elizabeth.
12. Porée, Marie.
14. Pilon. Daniel.
83. Paon, Anne.

Fo 102. Poyas James.
113. Pettro – Jean a Reversion

R

94 Richard. Daniel.
54. Rouge, Saml
113 Roussy Magd

F.° 87 Sorel, Thos.
— 115 Simond Peter
— 117 Silvester C. Elizth

T

F.° 95. Tournie', Mr Gabl.
— 36. Tabby, Louise . . a Reversion in East India
— 68. Thomegay, Pierre.
— 69. Teissier, Charlotte.
— 103 Turquand Paul
— 110 Teissier Etienne

V

F.° 101. Van Neck, Marianne Gertrude.
— 53. Viard, James.
— 74. Vincent, Joseph.
— 113 Van-Notten Peter

W.

F.° 1. Ward, Elizabeth.

Livre des Dons Testamentai
Faits aux Pauvres de L'Eglise Franç
de Londres

1758

Blanc Chapiton

27

Septem 1757 Extrait du Testament de Mad. Elizabeth Ward

In the Testament or last Will of Elizabeth Ward late of Kensington in the County of Middlesex Spinster deceased dated the Seventh day of June 1757, & now remaining in the Said registry amongst other things therein is Contained as follows, to wit.

Item I give to the poor of the French Protestant Refugees Members of the French Church in Threadneedle Street London, the Sum of One hundred pounds.

Proved at London with a Codicil annexed the 24th Sepr 1757. before the Worshipfull Andrew Coltee Ducarell, Doctor of Laws and Surrogate, by the Oath of Sarah Medley Widow the Sister and Sole Executrix named in the Said Will to whom Administration was granted having been first duly Sworn to Administer

Reced the 8 March 1758

Wm. Legard
Peter St Eloy
Hen: Stevens
} Deputy Registers.

£ 100

---

eptr. 1757 Extrait du Testament de Monsr. Jean Hand

In the Testament or last will of John Hand late of Serjeants Inn Fleet Street London Esqr. deceased dated the 31st day of March 1756. and now remaining in the Prerogative Court of Canterbury. amongst other things therein is Contained as follows. to wit.

To the Deacons of the French Church in Threadneedle Street London, the Sum of One hundred pounds, of lawfull British mony, for the use of the Schools established by the Said Church to be paid within one Year after my death. —

Proved at London with a Codicil the 19th Sepr 1757. before the Judge by the oaths of Mary Hand Widow the Relict of the deceased and Exr. according to the Tenor of the Will and Theophilus Daubuz, John Hurst and Daniel Fox the Extors named in the Said Will to whom Administration was granted having been first Sworn duly to administer

Recd the 27th Novr. 1757

Wm. Legard
Peter St Eloy
Henry Stevens
} Debuty Registers

£ 100

	Substance of the Will for as much as Regards Mr John Hand's Legacies to be received hereafter for the use of our Schools	
received the £105. the 18th march 1761	of Susanna Francis Baril to be paid within Eighteen Months after She shall become possess'd of any part of the Estate of the said John Hand	£ 105
	of Susannah Baril Susannah Louisa Baril Ann Louisa Baril } on Conditions as Above each	50
	of Magdalen Judith Daubuz on Conditions as Above	52-10

May 1756

Extrait du Testament de Pierre Dragault.

In the Testament or last Will of Peter Dragault late of the parish of Christ Church in the County of Middlesex deceased bearing date the 29th day of Sep: 1755 and now remaining in the said Registry amongst other things therein is Contained as follows to Wit

Secondly I will and Intend that Mary Ann Dragault my Wife and Magdalen Dragault my Daughter do Enjoy the Interest and Dividends of all that I shall leave at my decease, and if that be not sufficient for their maintainance, They may sell Every year Twenty pounds Sterling to answer their necessities, and if Mary Dragault my wife thinks proper to leave Something by her will to her Relations or Friends what she may leave may not be demanded, nor paid till after the decease of Magdalen Dragault my Daughter and after their decease the moiety of my Estate shall be given to the poor french Protestant Refugees or to their Children by Six Elders, Two of the French Church in London Two of the french Church of the Old Artillery and Two of the patent Church of Browns Lane The Other moiety of my Estate the Survivor shall dispose thereof at her will upon Condition that neither of them shall marry, and if they do marry, They shall be deprived of all that I leave

This Will was proved at London the 18th day of May 1756 before the Worshipfull Andrew Coltee Ducarel, Doctor of Laws and Surrogate lawfully Constituted by the oaths of Mary Ann Dragault Widow the Relict and Magdalen Dragault Spinster the Daughter of the deceased and Executrices named in the said Will to whom administration was granted having been first sworn duly to administer. £

Wm: Legard
Peter St. Eloy } Deputy Registers
Hen: Stevens

March
1758

Extraits du Testament d'Anne Cannon.

In the Testament or last Will of Anne Cannon late of the Parish of Saint Matthew Bethnall Green in the County of Middlesex Deceased bearing date the 14th. day of April 1748. and now remaining in the Registry of the prerogative Court of Canterbury amongst other things therein is Contained as follows To Wit.

As to the Small Fortune I am possessed of I desired that my Executors hereafter named may Sell out what I have in the Bank in the 3 P.Ct. 1742. and that they do place the product of what Shall have been So Sold in trust in the Hands of the Conductors of the London French Church in Threadneedle Street for the following uses. I desire that the Conductors of the Said Church do pay the produce of Eighty pounds which Shall have been so Sold to John Cannon my Nephew who is a Baker at Middleburgh and the produce of Eighty pounds more of the Said Stock which Shall have been so Sold; unto Mary Cannon his Sister and my Niece also at Middleburgh when She Shall have attained the age of Twenty five Years; Supposing that at the time of my death my Said Nephew or my Said Niece or Either of them Should be dead without leaving any Children; I will that the two Sums bequeathed as aforesaid Shall be paid to him or her as Shall Survive Supposing they Should be both dead and Should also have left Children my Will is that the produce of the aforesaid Eighty pounds bequeathed to John Cannon Shall be divided amongst his Children in Equal Shares if they are of age and if they Should not be So; that the Share of each of them Shall be paid to them when they Shall have attained the age of Twenty five years. My Will is also that the produce of the aforesaid Eighty pounds bequeathed to Mary Cannon Shall be divided amongst her Children in equal Shares if they are of age and if they Should not be so, that the Share of each of them Shall be paid to them When they Shall have attained the age of Twenty five years; Supposing they Should be both dead and either of them Should leave any Children the two Sums bequeathed as aforesaid Shall go to the Child or Children of him or her as Shall leave any. when he or they Shall have attained the age of Twenty five Years. and Supposing they Should be both dead without leaving any Children or that Such Children Should be dead at the time of my decease or lastly if they Should before they attain the age of twenty five years then my intention is that the Conductors of the French Church in

Threadneedle Street shall keep the Sums hereabove bequeathed and Employ the Same for the use of the Said Church; Item I desire that the Conductors of the Said Church take immediately after my Executors shall have put into their Hands the produce of what I have in the publick funds, Thirty pounds Sterling and that will apply them to the uses of the Said Church; Item I desire that they will give to Roland Vatié my Cousin Ten pounds Sterling Item to Susanna Cosse Neice of the Said Roland five pounds Sterling. Item to Mary Royet five pounds Sterling, and also the Bed with the Bolster and a Cushion which are in the Back Room. Item to Antoinette Le Faux two Guineas. and Supposing that after my debts and the Expences of my Funeral shall be paid; there Shall be found any Effects. Money, Cloaths &c. I give them to the poor of the Said French Church of Threadneedle Street; — —

This Will was proved at London the 16th. of March 1758. before the Worshipfull Andrew Coltee Ducarell. Doctor of Laws and Surrogate by the Revd. Paul De La Douespe Clerk. and Daniel Giles the Executors to whom Administration was granted they having been first duly Sworn to Administer

Reglé le

W. Legard
Peter St. Eloy
Hen: Stevens

Deputy
Registers

Recu £

February
1758

Extrait du Testament de Francois Creuzé

In the Testament or Last Will of Francis Creuzé late of the Parish of St. Peter Le Poor London deceased bearing date the fifth Day of Jany. 1758. , and now remaining in the Registry of the Prerogative Court of Canterbury Amongst other things therein is Contained as follows to wit

"Also I give to the Deacons of the french "Church in Threadneedle Street London the Sum "of One hundred & fifty pounds Sterling for the "use of the poor of the Said Church,

This Will was proved at London on the first day of February 1758, before the Worshipfull Andrew Coltee Ducarel, Doctor of Laws and Surrogate by the oath of Francis Creuzé Junr. the Deceased and John Trible two of the Extors to whom administration was Granted having been first Sworn duly to administer

Recd. the 8th
March 1758

Wm. Legard
Pet: St. Eloy
Hen: Stevens

Deputy
Registers

£ 150 — —

May 1758

Extrait du Testament de Matthieu Loubier

In the Testament or last Will of Matthew Loubier late of the Parish of Saint Peter Le Poor London Merchant deceas'd bearing date the 4th day of April 1752 and now remaining in the Registry amongst other things therein is contained as follows, to wit

I Give to the French Church in Threadneedle Street One hundred pounds for the use of the poor.

This Will was proved at London the twenty second day of May 1758 before the Worshipful Andrew Coltee Ducarel Doctor of Laws and Surrogate by the oath of Catherine Elizabeth Loubier Widow the Relict of the deceas'd Sole Executrix to whom Administration was Granted having been first Sworn duly to administer

Rec.d the 24th May 1758

Wm Legard
Peter St Eloy
Hen: Stevens
Deputy Registers

£ 100

F. August 1758

Extrait du Testament de Rebecca Houblon

In the Last Will and Testament of Rebecca Houblon late of Richmond in the County of Surry Spinster deceas'd dated the 22d Febry 1748/9 and now remaining in the Said Registry amongst other things therein is contained as follows to Wit.

To the Poor of the French Church in Threadneedle Street Two hundred Pounds,

Proved at London with two Codicils the 7th Augst 1758 before the Worshipfull George Harris Doctor of Laws and Surrogate by the oath of Susanna Houblon Spinster the Sister of the deceas'd and Surviving Executrix to whom Administration was Granted having been first Sworn duly to Administer

Rec.d the 14th Febry 1759

Wm Legard
Peter St Eloy
Hen: Stevens
Deputy Registers

£ 200

August 1758

Extrait du Testament de Mary LeClerc DeVirly

8

In the Testament or Last Will of Mary LeClerc DeVirly late of the Parish of St. Peter Le Poor London Widow deceas'd bearing date the 23d. day of May 1758 and now remaining in the said registry amongst other things therein is Contained as Follows to with

"I Give and bequeath to the Deacons of the French Church of London situate in Threadneedle Street Thirty pounds Sterling for the use of their poor

Proved at London the 31st. August 1758 before the Worshipfull Arthur Collier Doctor of Laws and Surrogate by Louisa De Boyville Widow the Daughter of the said Deceased and one of the Executors named in the said Will to whom Administration was granted, having been first sworn duly to administer / Power reserved of making the like Grant to Gilbert Hix Esqr. the other Exor when he shall apply for the same.

Reced the 1st. Novr. 1758

Wm. Legard
Pet.r St. Eloy
Henry Stevens
Deputy Registers

£ 30

Extrait du Testament de Monsieur Jaques Ouvry.

9

June 1759

In the Testament or Last Will of James Ouvry late of the Parish of St. John Hackney in the County of Middlesex deceased bearing date the thirteenth day of April 1759 and now remaining in the ~~Prerogative~~ said Registry amongst other things therein is Contained as follows to Wit

"Item. I Give and bequeath the sum of Fifty Pounds to the Deacons for the time being, of the French Church in Threadneedle Street London for the use of the Poor of the said Church —

Proved at London the 30th. June 1759 before the Worshipfull Andrew Coltee Ducarell Doctor of Laws and Surrogate by the Oaths of Ann Ouvry Widow the Relict, James Ouvry the Son and Abraham Delamare the Exors to whom Administration was Granted having been first sworn duly to Administer

£ 50

Wm. Legard
Pet.r St. Eloy
Hen: Stevens
Deputy Registers

Septemr. 1759

P.

Extrait du Testament de Pierre Gaussen Senr.

In the Testament or Last Will of Peter Gaussen Senior late of the Parish of Saint Helen London Esqr. deceased bearing date the Sixteenth Day of March 1759 & now remaining in the Registry of the Prerogative Court of Canterbury amongst other things therein is contained as follows to wit.

"Item I give & bequeath to the Deacons of the French Church in Threadneedle Street "London the Sum of Five Hundred pounds "for the use of their poor.

Proved at London the 22d. Day of September 1759 before the Worshipfull George Harris Doctor of Laws & Surrogate by the oath of Peter Gaussen the Nephew of the Deceased sole Executor to whom administration was granted having been first sworn duly to administer

Wm. Legard
Peter St. Eloy
Hen: Stevens
Deputy Registers

Received the 31 octo. 1759

£ 500

Extrait du Testament de Marie Hand.

P.

October 1759

In the Testament or last Will of Mary Hand late of Serjeants Inn Fleet Street London Widow deceased bearing date the 4th. day of Jany. 1758 & now remaining in the Registry of the Prerogative Court of Canterbury ~~as~~ amongst other things therein is Contained as follows to wit

"I give to the Deacons of the French "Church in Threadneedle Street the Sum of One Hundred pounds.

Proved at London with two Codicils the tenth day of October 1759 before the Worshipfull ~~[illegible]~~ Francis Simpson Doctor of Laws & Surrogate by the Oaths of Lewis Baril, Theophilus Daubrez & Borchere Baril the Executors to whom Administration was granted having been first sworn duly to Administer

Wm. Legard
Pet: St. Eloy
Hen: Stevens
Deputy Registers

Received the 28 Septr. 1760

£ 100

February 1760

Extrait du Testement de Benjamin Lethieullier

P.

In the Testament or last Will of Benjamin Lethieullier late of Sheen in the Parish of Mortlake in the County of Surry Esquire deceased bearing date the Twenty fourth day of May 1749 & now remaining in the Registry of the Prerogative Court of Canterbury amongst other things therein is contained as follows. to wit

"I Give unto the poor of the French Church in Threadneedle Street the Sum of "Fifty pounds.

Proved at London the twenty seventh Day of February 1760. Before the Worshipfull George Harris Doctor of Laws & Surrogate by the oath of Christopher Lethieullier Esq.r the Son of the deceased & one of the Executors to whom Administration was granted he having been first Sworn duly to administer power reserved reserved of making the like grant to Annetta Lethieullier the Daughter & other Exec.r when she shall apply for the Same

rec.d the 24.th Decem.r 1760

W.m Legard
Pet: St Eloy
Hen: Stevens
} Deputy Registers

50

Extrait du Testament de Benjamin Longuet

P.

February 1761

In the Testament or last will of Benjamin Longuet Late of the Parish of Saint Helens London deceased bearing date the 7.th Day of December 1754 and now remaining in the Registry of the prerogative Court of Canterbury amongst other things therein is contained as follows to wit

I give to the french Church in Threadneedle Street for the use of their poor the Sum of Fifty pounds

This will was proved at London with a Codicil annexed the 25.th february 1761. before the Worshipfull andrew Coltee Ducarel Doctor of Laws and Surrogate by the oath of ~~Daniel Olivier and~~ Thomas Hanson and John Clerembault the Executors named in the Said will to whom administration was granted having been first Sworn duly to administer

Receu 1.er Avril 1761 —

W.m Legard
Pet: St Eloy
Hen. Stevens
} deputy registers

…… £ 50

9 February 1761

Extrait du Testament de James Massé

In the Testament or last will of James Massé Late of the Parish of St. Peter le Poor London

P. bearing date the 16th January 1761. and now remaining in the Said Registry amongst other things therein is contained as follows to wit.

I give and bequeath Fifty pounds three per Cent Consolidated annuities to the Deacons of the french Church in Threadneedle Street London for the maintenance of the Schools belonging to that Church

This will was proved at London the 20th day of february 1761 before the worshipfull andrew Coltee Ducarel Doctor of Laws and Surrogate by the oath of Daniel olivier one of the Executors named in the Said will to whom administration was granted having been first Sworn duly to administer (power reserved of making the like grant to mary magdalen Massé Widow the Relict of the Said Deceased and the other Executor when She Shall apply for the same)

received the 30th march 1761.

Wm: Legard }
Pet: St. Eloy } Deputy registers
Hen: Stevens } .... £ 50.

P. april 1761

Extrait du Testament de anne Motteux

In the testament or last will of anne motteux of St. mary ax in the Parish of St. Andrew undershaft London Widow Deceased bearing date 22d. day of January 1757 and now remaining in the registry of the Prerogative Court of Canterbury, among others things therein is contained as follows to wit:

Item I give & bequeath unto my executors herein after Nam'd the Sum of Fifty pounds of like money in Trust to be by them paid to the Deacons of the Walloon Church in Threadneedle Street London for the use of the Poor receiving relief from the Congregation frequenting that church by or from the Said Deacons or other persons appointed to distribute the Same

receiv'd 13 May 1761

This will was proved at London the 23 day of april 1761 before the Worshipfull Wm. Spry doctor of Laws, &c.a by the oath of Peter Motteux, Jacob Jamet, ann Jamet the wife of said Jacob Jamet and John Motteux the Son of the said deceased to whom administration was granted

Wm Legard }
P.r St. Eloy } Deputy Registers
Hen. Stevens } .... £50.

april
1761

Extrait du Testament de Louis Baril

B.

In the Testament or last will of Lewis Baril late of the Parish of S.t Stephen Coleman Street London deceased bearing date the 22.d day of January 1761. and now remaining in the Registry of the Prerogative Court of Canterbury amongst other things therein is contained as follows to wit

Also I give unto the Deacons of the french Church in Threadneedle Street one Hundred pounds

Proved at London the 22.d day of april 1761 before the Worshipfull andrew Coltee Ducarel doctor of Laws and Surrogate by the oaths of Susanna Baril Widow the relict of the deceased, Theophilus Daubuz and James Baril the Son of the said deceased and Executors to whom administration was granted having first been sworn duly to administer

Recu en
Avril 1761

W.m Legard
Pet.r S.t Eloy
Hen. Stevens } deputy registers .... £ 100.

Decem.r
1761

Extrait du Testament de René Dusaud

In the Testament or Last Will of René Dusaud late of the Parish of Christ Church in the County of Middlesex deceased bearing date the third day of April 1759 and now Remaining in the Registry of the Prerogative Court of Canterbury amongst other things therein Contained is as follows to wit

Item I give and bequeath to the Deacons of the French Church in Threadneedle Street London One Hundred Pounds three p.r C.t reduced Bank Annuities at the Bank for the use of their Poor

Rec.d the
2 feb.y 1762
J. L. G

And

And as to the Capital of One Thousand Pounds which is to remain in the Names of my Executors to Secure to my said Wife the Payment of the said Annuity of Thirty Pounds per Annum during her life I will and order that after the decease of my said Wife my said Executors do Transfer and dispose of the said One Thousand Pounds Capital as follows that is to say to the said Margaret Thurotte Two Hundred Pounds to Susannah Triguet (Wife of Henry le Grand) Fifty Pounds to Margaret Triguet Wife of John Pough Fifty Pounds to Mary Anne Triguet (Wife of David Deccaud) Fifty Pounds to the said Jane Beauvais Wife of John Beauvais Fifty Pounds to the Deacons of the said French Church in Threadneedle Street Two Hundred Pounds for the use of their Poor

This Will was Proved at London the ninth day of December 1761 before the Worshipfull William Wynne Doctor of Laws Surrogate &ca by the Oaths of Mary Anne Dusaud Widow the Relict of the said deceased Abraham Delamare and Peter Maillard the Executors named in the said Will to whom administration was granted &ca having been first Sworn duly to administer. . . . .

Wm. Legard
Peter St. Eloy } Deputy Registers. . . . . .
Hen. Stevens

£200

8.
February
1762

Extrait du Testament de Marie Porrée

In the last Will and Testament of Mary Porrée formerly of the Precinct of Hoxton in the Parish of St. Leonard Shoreditch in the County of Middlesex but late of the Parish of St. Ann Westminster in the same County Spinster deceased bearing date the thirtieth day of June 1743 and now remaining in the Registry of the said Court amongst other things therein is contained as follows. to wit.

For the Poor of the London French Church in Threadneedle Street Twenty Pounds

On the fifth day of February 1762 administration (with the Will annexed) of the Goods Chattels and Credits of Mary Perrie formerly of the Precinct of Hoxton in the Parish of St. Leonard Shoreditch in the County of Middlesex but late of the Parish of St. Ann Westminster in the same County Spinster deceased was granted to John Francis Marthielle otherwise Martel Esq. a Legatee named in the said Will (Isaac Reynous and John Lyon the Executors named in the said Will dyed in the Lifetime of the Testatrix and no Residuary Legatee is named therein and Martha Marthielle otherwise Martel Widow. Esther Tugard and Mary Ann Tugard Spinsters the fourth Cousins and only next of Kin of the said Deceased and Legatees named in the said Will first renouncing the Letters of Administration (with the said Will annexed) of the Goods of the said deceased) the said John Francis Marthielle having been first sworn duly to administer

received
6 June 1762

Wm. Legare
Peter St. Eloy
Henry Stevens
} Deputy Registers

£ 20

13

Extrait du Testament d'Abraham Dela Mare

8. March 1762

In the last Will and Testament of Abraham Delamare late of the Old Artillery Ground in the liberty of the Tower of London but of Seven Oaks in Kent deceased bearing date the ninth day of December in the Year of our Lord 1760 and now remaining in the Registry of the said Court amongst other Things therein is Contained as follows to wit —

Also I give and bequeath unto the Deacons of the French Church in Threadneedle Street London and of the French Church in Church Street in the Parish of Christ Church aforesaid the Sum of Fifty Pounds for the use of their Poor./

Proved at London the eighteenth day of March 1762 before the Worshipfull George Harris Doctor of Laws and Surrogate by the Oaths of Judith Delamare Widow the Relict of the said Deceased Isaac Dela Mare the Brother of the said Deceased and Peter Maillard the Executors named in the said Will to whom administration was granted &c. having been first Sworn duly to administer

Wm. Legard
Peter St. Eloy } Deputy Registers —
Henry Stevens

£ 50.

Received the
1st Aug. 1762

Extrait du Testament de Daniel Pilon.

May 1762

In the last Will and Testament of Daniel Pilon late of Princes Street in the Parish of Christ Church in the County of Middlesex deceased bearing date the Sixteenth day of February 1760 now remaining in the said Registry amongst other things therein Contained as follows to wit

I further give and bequeath unto my said Son Nicholas-Peter Pilon his heirs Executor or administrators the Sum of Two hundred and fifty Pounds Stock of and in the said New South Sea Annuities transferable at the South Sea House now standing in my Name and so to continue upon trust to receive and pay the Interest dividends or proceeds thereof once per Year and pay the same once per Year in manner and form following (that is to say) the interest of the Sum of Fifty Pounds part of the said Stock unto the Governors and their Successors of the Charity for the Relief of the poor Clergymen beneficed, or having Curacies, and their Widows and Children in the County of Essex Deanery of Brauling. Archdeaconry of St. Alban's in the County of Hertford, within the Diocese of London &c and also the interest of the Sum of Two Hundred Pounds the other part of the said Sum of two Hundred and fifty pounds Stock, unto the Deacons, or Diacres of the French Protestant Church in Threadneedle Street London and of the French protestant Church in Church Street Spitalfields Middlesex (the two said Churches are reputed as but one Church there being only one Vestry of Ministers & Elders: and one Vestry of Deacons or Diacres for the said two Churches) and to their Successors for the use and benefit of

of the French protestant Charity Schools one for
Boys and one for Girls belonging to the said —
French Protestant Churches which French School
House stands on one Side of the said French
Church in Church Street contiguous thereunto
in Brick Lane I will and do hereby direct
that in Case the said Churches shall come to
decline and so decay that there shall not
Continue to be performed in French the Protestant
Divine Service in the said Church in Church
Street Spitalfields in the County of Middlesex
and so not to continue a French School Master
and a French School Mistress (that is to say)
such a School Master and such a School Mistress
as are well & Sufficiently Qualified to teach —
Children the French Language and to teach them
the principles of the Protestant Religion in French
10 Boys Notwithstanding they are not French Natives
10 Girls And have at least ten Boys and ten Girls at each
of the said Charity Schools (that is to say) ten
Boys at the Boys School and ten Girls at the
Girls School both in the Morning and in the
Afternoon and that in a Regular manner at the
said Schools House Then and in such case I
hereby Will and direct that so soon or whenever
the French Divine protestant Service shall be
discontinued in the said French Protestant Church
in Church Street Spitalfields or that the French
Protestant Charity Schools shall not be continued
having as before mentioned a French protestant
School Master and a French protestant School
Mistress or such as are well Qualified to teach
the French Language and the protestant principles
of Religion as before said I do hereby give —

and

and [illegible]

May 1762

Pilon his heirs Executors or administrators the Sum of One Hundred and Fifty Pounds part of the said Sum of Two Hundred pounds and the

Orig 10.

Interest thereon of the said New South Sea Annuities so bequeathed for the use and benefit of the said French Protestant Charity Schools belonging to the said protestant Churches when and at the Time aforesaid that the French protestant Charity Schools shall be discontinued — And also I do hereby give & devise the further Sum of Fifty Pounds being the other part of the said Sum of Two Hundred Pounds and the

Orig 10

Interest thereon of the said New South Sea Annuities unto the said Governors and their Successors of the Charity for the Relief of the poor Clergymen beneficed or having Curacies and their Widows and Children in the County of Essex. Deanery of Brauling archdeaconry of St. Albans in the County of Hertford within the Diocese of London so bequeathed as before said for the use and benefit of the said French Protestant Charity Schools belonging to the said protestant Churches when and at the time aforesaid that the French protestant Charity Schools shall be discontinued —

Proved at London with a Codicil the fourth day of May 1762 before the Worshipfull Andrew Coltee Ducarel Doctor of Laws and Surrogate by the Oaths of Jane Pilon Widow the Relict Nicholas Peter Pilon the Son of the Deceased John Guillemard and John Sabatier the Executors named in the Will to whom Administration was granted having been first Sworn duly to Administer —

Wm. Legard
Hen: Stevens
John Stevens
} Deputy Registers —

£200 —

July
1762

P.

Extrait du Testament de Marie Loubier

In the last Will & Testament of Mary Loubier late of the Parish of S.t Bennet Finck London Spinster deceased bearing date the Fifth day of March 1762 and now Remaining in the Registry of the said Court amongst other things therein it Contained as follows to Wit

I give unto the London Church Thirty Pounds

Proved at London (with a Codicil) the eighth day of July 1762 before the Worshipfull Andrew Coltee Ducarel Doctor of Laws and Surrogate &c.a by the Oath of Charles Loubier Esquire the only Brother of the deceased and as Such the Executor in the Said Will according to the Tenor thereof having been first Sworn duly to administer

1
10 Received the 3. July 1762

W.m Legard
Hen Stevens
John Stevens
} Deputy Registers

£30

Extrait du Testament de James Godin

P.

June
1762

In the last Will & Testament of James Godin late of the liberty of Norton Falgatt in the County of Middlesex deceased bearing date the 31.st day of August 1758 and now Remaining in the Registry of the said Court amongst other things therein is Contained as follows to wit

I give and bequeath to the Deacons of the French Church in Threadneedle Street London one Hundred Pounds for the use of their poor

Proved at London the fourteenth day of June 1762 before the Worshipfull George Harris Doctor of Laws and Surrogate &c.a by the Oaths of Mary Magdalen Godin Widow the Relict of the Deceased and Giles Godin the Son of the said Deceased and Executors Named in the Will to whom administration was granted having been first Sworn duly to administer

Received the 8.th Aug.t 1762

W.m Legard
Henry Stevens
John Stevens
}

£100.

October 1762 Extrait du Testament de Marthe Gaultier

In the last Will & Testament of Martha
P: Gaulthier late of the Parish of St. Peter
le Poor London Widow deceased bearing
Orig.l so..... Date the ―――――― May 1760 and now
remaining in the Registry of the said Court,
amongst other things therein is Contained as
follows to wit ――――――――――

I give and bequeath to the Deacons of the
French Church in Threadneedle Street in
London Two Hundred Pounds Sterling for the
use of the said Church ――――――

Proved at London with two Codicils the thirteenth
day of October 1762 before the Worshipfull Andrew
Coltee Ducarell Doctor of Laws and Surrogate &c.
by the Oaths of Saml. Pechell Esqr. and Catherine
Elizn. Loubier Widow the Daughter of the Deceased
and Executors named in the Will to whom admon
was granted &c. having been first Sworn duly
to administer

Wm. Legard
Hen: Stevens } Deputy Registers
John Stevens

Recei the 17th: Oct 1762

£200

Extrait du Testament des Jaques Chalié
P. July 1762 In the last Will & Testament of James Chalié late of
the Parish of St. Dunstan in the East London Deceased
bearing Date the Eighteenth day of January 1760 and
now remaining in the Registry of the said Court amongst
other things therein in Contained as follows to wit ―

Item I give to the Deacons and managers for the Time
being of the French Church in Threadneedle Street Fifty
Pounds to be disposed of & applied at their Discretion
for the Use of their Poor ――――――

Proved at London the first day of July 1762 before the
Worshipfull William Spry Doctor of Laws Surrogate &c.
by the Oaths of Js Chalié the Son of the Deceased and
Jacob Albert two of the Executors named in the Will To
Whom admon was granted &c. having been first Sworn
duly to administer Power reserved of making the like
grant to Marianne Chalié Widow the Relict of the said
Deceased and the other Executor named in the said Will when she
shall apply for the same

Wm. Legard
Hen: Stevens } Deputy Registers
John Stevens

Receive the 18th July 1762

50

Extrait du Testament de Jean Boucher

P.
Novem.r
1761

In the Testament or Last Will of John Boucher late of the Parish of Edmonton in the County of Middlesex deceased and now Remaining in the Said Registry amongst other things therein is Contained as follows to Witt (the Said Will bearing date the Eighteenth day of March 1754.) ——

Also I give unto the Deacons of the French Church in Threadneedle Street London the Sum of Fifty Pounds for the use of their Poor.

Proved at London the Eighteenth Day of November 1761 before the Worshipfull Andrew Coltee Ducarell Doctor of Laws and Surrogate by the Oaths of Cha.s Boucher the Brother of the Deceased and Matthew Clarmont Esquire two of the Executors to whom admin.on was granted having been first Sworn duly to administer. Power Reserved of making the like Grant to Elizabeth Boucher Widow the Relict of the Said and the other Executor when she shall apply for the Same.) ——

Wm. Legare
Hen. Stevens
John Stevens
} Deputy Registers

Receive the 11th July 1762

£ 50 ——

June
1763

Extrait du Testament de Susanne Barbauld

8. In the Testament or Last Will of Susanna Mary Barbauld late of the Parish of Christ Church in the County of Middlesex Widow deceased bearing date the Twenty Sixth Day of November 1761 now remaining in the Registry of the said Courts amongst other things therein is Contain'd as follows to wit

I Give unto the London Church in Threadneedle Street One Hundred Pounds Sterling

Proved at London on the Eighteenth Day of June in the Year of our Lord 1763.— before the Judge by James Treuthar Louisa Row Spinster and the Revd. Paul De la Douespe Clerk the Executors to whom administration was granted they having first been Sworn duly to administer

Wm. Legard
Hen: Stevens
John Stevens } Deputy Registers

£100

Recd the 26th June 1763

21 June 1763

Extrait du Testament de Pierre Hebert

E. In the Testament or last Will of Peter Hebert late of the Parish of Christ Church in the County of Middlesex deceased bearing date the Twenty Seventh Day of April 1763 and now remaining in the said Registry amongst other things therein is Contained as follows to wit.

I Give unto the Managers of the French Church of London in Threadneedle Street Fifty Pounds Sterling for the use of their Poor.

Proved at London on the first day of June in the Year of our Lord 1763 before The Worshipfull Andrew Coltee Ducarel Doctor of Laws and Surrogate lawfully appointed By Nicolas Hebert and John Roy the Executors to whom Administration was granted having been first Sworn duly to administer

Wm Legard
Hen: Stevens
John Stevens } Deputy Registers

£50

Recd the 7th Aug 1764

July
1763

Extrait du Testament de Paul Dela Douespe

P.

In the Testament or Last Will of the Reverend Paul Dela Douespe Clerk late of the Parish of Christ Church in the County of Middlesex Deceased bearing date the First Day of June 1763 and now remaining in the Said Registry amongst other things therein is Contained as follows that is to Say

I Give and Bequeath to the French Church in Threadneedle Street the Sum of Forty Pounds Sterling

Proved at London on the Eighteenth Day of July 1763 by Margaret Dela Douespe Widow the Relict of the Reverend Ezekiel Paul Dela Douespe Clerk and Henry Dela Douespe Esquire the Sons and Executors to whom administration was granted they having been first Sworn duly to administer

Wm Legard
Henry Stevens } Deputy
John Stevens } Registers

Recd the 11th Decr 1763

£40 — 0

23 Extrait du Testament de Marie Noguier

October 1763 D.

In the Last Will and Testament of Mary Noguier of the Parish of St. Peter le Poor London Widow Deceased bearing date the Sixteenth Day of November 1759 and now remaining in the Said Registry amongst other things — therein is Contained as follows — to wit

Item I Give and Bequeath unto the French Church the Sum of Twenty One Pounds —

Proved at London the Twenty first Day of October 1763 before the Worshipfull Andrew Coltee DuCarell Doctor of Laws and Surrogate by the Oath of Anthony Noguier the Son of the Deceased and Sole Executor to whom Administration was granted having been Sworn duly to administer —

Wm. Legard
Henry Stevens
John Stevens } Deputy Registers

£ 21 —

Rec'd the 13th Nov. 1763

Extrait du Testament de François Massé

August 1763 E. In the Testament or last Will of Frances Massé late of the parish of Saint Peter Le Poor London Spinster deceased bearing date the Seventh Day of November 1762 and now Remaining in the said Registry amongst other things therein Contained as follows. to wit

I leave Five Pounds for the Poor belonging to the French Church in Threadneedle Street London ——

Proved at London the Sixteenth Day of August 1763 before the Worshipfull William Spry Doctor of Laws and Surrogate by the Oath of Daniel Olivier Esquire One of the Executors to whom Admin.on was granted having been first Sworn duly to Administer (Power Reserved of making the like Grant to the Reverend Francis Jones Clerk the other Executor when he shall apply for the same: The Letters of Admin.on of the Goods of the said deceased as dying intestate granted in the month of March last to Susanne Olivier (Wife of the said Daniel Olivier) the Natural and Lawfull Sister of the said deceased having been first Voluntarily brought in and declared null and Void as by the Acts of Court Appears. ——

Wm Legard
Hen: Stevens
John Stephens } Deputy Registers

Recd 6th Mar 1767

£ 5.

25 Extrait du Testament de Francois Arbouin

Septr. 1763

P.

In the Testament or Last Will of Francis Arbouin late of the Parish of Saint Dunstan in the East London Deceased bearing date the Eighth Day of September 1763 and now Remaining in the said Registry amongst other Things therein is contained as follows to wit

Also I Give to the Deacons of the French Church in Threadneedle Street the Sum of Fifty Pounds for the use of the Poor of the said Church

Proved at London the 27th September 1763. before the Worshipfull William Spry Doctor of Laws and Surrogate by Matthew Arbouin the Son of the deceased and one of the Exors named in the said Will to whom Administration was Granted having been first Sworn duly to Administer Power Reserved of making the like Grant to John Chalie the Nephew and Francis the Son also of the said Deceased and the other Executors when they or either of them shall apply for the same

Wm. Legard
Hen. Stevens
John Stevens } Deputy Registers

Recd the 23. Oct. 1764

£50

May
1764

Extrait du Testament de John Peter Bose.

In the Testament or last Will of John Peter Bose late of the Parish of Saint Peter ad Vincula in the Tower of London deceased, bearing date the Seventeenth day of April 1764. and now remaining in the Said Registry — amongst other things therein is Contained as follows . to wit

"I leave and bequeath for the Use of the "Poor of the French Church in Threadneedle Street London, called London Church, the Sum of Fifty Pounds. —

Proved at London on the 29th day of May 1764 Before the Worshipfull William Macham Doctor of Laws and Surrogate by the Oaths of Moses Chastellier and Andrew Guiraud the Executors to whom adminisn. was granted, having first Sworn duly to administre.

Wm. Legard } Deputy
Hen: Stevens } Registers.
John Stevens } . . . . 50.. . . —

NB. Reçeu le 20e Janvr 1765. seulemt £44.15.4¾ qui est la proportion des Effets qu'il a laissé —

27
October
1764

Extrait du Testament de Joseph Guinand

In the Testament or last Will of Joseph Guinand late of Walthamstow in the County of Essex, but of the Parish of St. Helen London deceased bearing date the third day of Novembr 1757, and now remaining in the Registry of the said Court, among other things is contained therein as follows.

Item I give and bequeath unto the Poor of the French Church in Threadneedle Street Fifty Pounds. —

This Will was proved at London the 3d day of October 1764 before the Worshipfull George Harris Doctor of Laws Surrogate by the Oath of Jane Guinand Widow, the Relict of the said deceased and sole Executrix named in the said Will, to whom administration was granted she having been first sworn duly to administer. —

Wm. Legard } Deputy
Hen: Stevens }
John Stevens } Registers. — £50.. —

Recd 3 Aug 1765

October
1764

Extrait du Testament de Nicolas Hebert

In the Testament or last Will of Nicholas Hebert late of the Parish of St. Mary White Chapel in the County of Middlesex Deceased bearing date the Twenty Sixth day of Augt. 1763, and now Remains in the Said Registry amongst other things therein is Contained as follows, that is to say.

Also I give and Bequeath to the use of the Charity or Free School under the Care of the Deacons of the French Church in Threadneedle street the Sum of One Hundred Pounds

Proved at London the Ninth day of Octobre 1764. before the Worshipfull George Harris, Doctor of Laws and Surrogate by the Oath of Ann Hebert Widow the Relict of the Deceased John Brissault Called by mistake in the Will Brisdan and Nicholas Jourdain the Extors to whom administration was granted, having before first Sworn duly to administer.

Wm. Legard
Hen: Stevens
John Stevens } Deputy Registers

Recd. 24th March 1765 £100.....

Novemr.
1764

Extrait du Testament de Francois Theophile Guiteau

In the last Will & Testament of Francis Theophilus Guiteau late of London Mercht. deceased bearing date the Twelfth day of february 1763. and now remaining in the said Registry amongst other things therein contained is as follows to wit.

+ I Give the Sum of Twenty five Pounds to the Deacons of the French Church in Threadneedle Street for the Use of the Poor of the said Church And from and after the Decease of my said Wife I give and bequeath the Principal or Capital of the said Rest and Residue of my Estate or what shall then remain thereof to my said Daughter Louisa at her age of Twenty One years or day of Marriage (which shall first happen) Provided she marrys with the consent in writing of my said Surviving Executors or of the Survivor of them, or the Executors or administrators of such Survivor, but not otherwise hereby desiring them, in the mean Time to apply such part of the Interest thereof as they shall think fit towards the maintenance and Education and in case my said dear Wife shall happen to die before my said Daughter shall attain her age of Twenty one years or marry with such Consent as aforesaid I do hereby most particularly recomand the Care Maintenance Education and Guardianship of my said Daughter to my other Executors and Good Friends Doctor Mathew Maty and Mr. francis Durowre and the survivor of them and the Executors or Administrators of such Survivor, whom I do hereby nominate and appoint.

appoint her Guardians for the above purposes but if my said Daughter should happen to dye before attaining the Age of Twenty One Years and before being married with such Consent as aforesaid then and in such case after the Death of my said Wife I dispose of the said Rest and Residue of my Estate in manner following. I direct my said other Executors to raise and pay thereout the several Sums to the several Persons for the several purposes following, that is to say the Sum of Five hundred Pounds to the Governor and Directors of the Hospital for poor French Protestants and their Descendants residing in Great Britain for the Use of the said X Hospital the Sum of Two Hundred Pounds to the Deacons of the French Church in Threadneedle street for the Use of the poor of said Church.

Proved at London the Seventh day of Novembre 1764. before the Worshipfull William Wynne Doctor of Laws and Surrogate by the Oath of Mary Guiteau Widow the Relict of the deceased, Mathew Maty Doctor in Physick and Francis — Durour the Executors to whom administrs. was Granted, having been first Sworn duly to Administre.

Wm. Legard
Hen: Stevens
John Stevens } Deputy Registre

Recd 23d Decr
1764

£25. . . .

1)
February
1765

Extrait du Testament d'Abraham De Heulle

In the last Will and Testament of Abraham De Heulle late of the Parish of Tottenham in the County of Middlesex deceased bearing date the Thirteenth day of December 1763 and now remaining in the Registry of the said Court among other things, therein contained, is as follows to wit

Also I give to the Elders and Deacons of the French Church in Threadneedle street the Sum of One Hundred Pounds to be applied to the use of the poor assisted by the said Church.

Proved at London the Twenty fifth day of February 1763 before the Worshipfull Andrew Coltee Ducarel Doctor of Law and Surrogate by the Oath of John Landon and Ester Dalton formerly De Heulle (wife of Richard Dalton Esqr. & the Daughter of the said Deceased and Executors to whom administration was Granted, having been first sworn duly to administre.

Wm. Legard
Hen: Hevens
John Hevens
} Deputy Registre

Recd 28th Apl 1765 ...... £100....–

Februar 1765

Extrait du Testament de Samuel Bosanquet.

In the first Codicil to the last Will and Testament of Samuel Bosanquet late of Low Layton in the County of Essex Esq.r deceased bearing date the Twenty fourth day of June in the year of our Lord One Thousand Seven Hundred and Sixty and now remaining in the Registry of the said Court amongst other things therein Contained, is as follows to wit

I Give to the French Church in Threadneedle street for the Use of the Poor One Hundred Pounds. —

Proved at London (with three Codicils annexed) before the Worshipfull Claude Crespigny Doctor of Law Surrogate on the fifth day of February 1765. by the Oath of Mary Bosanquet widow the Relict, and one of the Executors to whom administration was granted. she having been first Sworn duly to administer. Power reserved of making the Like Grant to Claude Bosanquet and Jacob Bosanquet Esq.rs the Brothers and the Other Executors when they or either of them shall apply for the Same. —

Wm. Le Gard
Hen. Stevens } Deputy Registers.
John Stevens

Rec: 17 Mars 1765 . . . . . £100.

Extrait du Testament de Elizabeth Creuzé

Septemb.r 1766

In the last Will & Testament of Elizabeth Creuzé late of the Paris of Saint John Hackney in the County of Middlesex but at the City of Bath Widow deceased bearing date the Twenty seventh day of September in the Year of our Lord one Thousand seven Hundred and Sixty five and now remaining in the Registry of the said Court amongst other things therein contain'd is as follows, to wit,

And I give and bequeath to the Deacons of the French Church in Threadneedle Street London the Sum of Fifty Pounds —

Proved at London the tenth day of September 1766 before the Worshipfull Francis Simpson Doctor of Laws and Surrogate by the Oaths of Francis Creuzé the Son of the said deceas'd and Lewis Ogier the Executors to whom Administration was granted, having been first sworn duly to Administer

Rec: 28th Sept 1766

Wm Legard
Hen: Stevens } Deputy Registers
John Stevens } . . . . £ 50„ —„ —

Extrait du Testament de Peter Auber

October 1766

In the Testament or last will of Peter Auber late of the Liberty of Norton falgate in the County of Middlesex deceased bearing date the Thirty first day of August in the Year of our Lord 1765 and now remaining in the said Registry amongst other things therein is contain'd as follows that is to say.

I give and bequeath to the Elders & Deacons for the time being of the French Church in Threadneedle Street London the Sum of One Hundred Pounds, of like Lawfull Money for the Use of the Poor belonging to that Church.

Proved at London with a Codicil the

the 22d of October 1766 before the Worship=full William Compton, Doctor of Laws & Surrogate by the Oaths of John Delamare and Peter Auber and James Auber the Sons of the deceas'd the Executors named in the Will to whom Administration was granted having been first Sworn duly to Administer.

Wm Legard
Hen: Stevens } Deputy Registers
John Stevens

Rec. 6 Decr 1766 £ 100.

Novemr. 1766

Ectrait du Testament de Marie Magdelene Massé

In the last Will & Testament (with three Codicils) of Mary Magdelene otherwise Magdalene Massé late of the Parish of St Peter Le Poor London Widow deceas'd bearing date the Ninth day of Septr 1766 and now remaining in the Registry of the said Court amongst other things therein cont. is as follows, to wit,

Also I give to the Elders and Deacons of the French Church in Threadneedle Street London One Hundred & Fifty Pounds for the Use of the Poor belonging to the said Church And I give Forty Guineas to be equally divided between the four Ministers belonging to the said Church I Also give to each of those four Ministers a ring of a Guinea value.

And I give to the Charity School belonging to the said French Church in Threadneedle Street Fifty Pounds for the Bennefit of that Charity.

And I do particularly and heartily recommend it to my Daughters and most earnestly exhort them out of Regard to the Memory of me & their late Father that they do Contribute as far as they conveniently can without Prejudice to themselves or Familys to the Support of the French Church in Threadneedle Street London and the Charity promoted by the Members thereof.

Proved at London (with three Codicils) the 13th Nov.r 1766 before the Worshipfull Francis Simpson Doctor of Laws and Surrogate by the Oathes of Daniel Olivier and John Dargent the Executors named in the Will to whom Administration was granted having been first sworn duly to Administer

Wm. Legard
Hen: Stevens
John Stevens } Deputy Registers

Rec.d 23 Nov.r 1766

Poor	£ 150. — : —
School	50. — : —

Novem.r 1766

Extrait du Testament de Jeremiah Joye

In the last Will & Testament of Jeremiah Joye late of Wotton in the County of Surry Esq.r deceas'd bearing date the tenth day of July in the Year of our Lord 1766 and now remaining in the Registry of the said Court amongst other things therein Contain'd is as follows, to wit,

I give the Sum of Twenty Pounds to be paid by the said John Guitton to the Deacons of the French Church in Threadneedle Street London for the benefit of the Poor belonging to the said Church

Proved at London the 14th day of November 1766 before the Worshipfull William Compton Doctor of Laws and Surrogate by the Oathes of Mary Joye Widow the Relict John Guitton the Nephew of the deceas'd Israel Jalabert and Charles Allix Esquires the Executors to whom Administration was granted they having been first sworn duly to Administer

Wm. Legard
Hen: Stevens
John Stevens } Deputy Registers £ 20. — „ —

January 1767

Extrait du Testament de Louise Tabby

In the last Will & Testament of Lois otherwise Louise Tabby late of the Parish of Christ Church Spittle-fields in the County of Middlesex Spinster deceas'd bearing date the tenth day of December 1765 and now remaining in the Registry of the said Court amongst other things therein contained, is as follows, to wit,

All the Rest Residue and remainder of my Estate and Effects whatsoever and wheresoever that I shall die possessed of or intitled unto I give devise & bequeath the same in manner following, that is to say, one third part of the said rest and residue I give devise and bequeath the same to the Deacons of the French Church in Threadneedle Street London for the use of their Poor

Proved at London the twenty ninth day of January 1767 before the Worshipfull George Harris Doctor of Laws Surrogate, by the Oaths of Isaac Vautier, James Thompson, John Bonfils and Stephen Bonfils the Executors to whom Administration was granted they having been first sworn duly to Administer. A Definitive Sentence having been pronounced and promulged for the Validity of the said Will as by the Acts of the said Court sped thereupon appears.

Wm Legard
Hen: Stevens } Deputy
John Stevens } Registers

Nothing expd
A Dutch parson
run off with the
the property

9 -

February
1767

P.

Extrait du Testament de Gilleaume Mine

In the last Will & Testament of Wm Minet late of the Parish of St Dionis Backchurch London Esqr deceas'd bearing date the fourteenth day of October 1765 and now Remaining in the Registry of ye said Court amongst other things therein Contd, is as follows to wit,

Item I give unto the poor of the French Church in Threadneedle Street London, One Hundred Pounds for the Use of the Poor only, to be paid to the Elders and Deacons of the said Church,

Proved at London with a Codicil the Ninth day of February 1767 before the Worshipfull Francis Simpson Doctor of Laws & Surrogate, by the Oaths of Hughes Minet Esqr the Nephew of the Deceas'd and John Dolignon two of the Executors named in the Will to whom Administration was granted having been first sworn duly to Administer / Power reserv'd of making the like Grant to James Minet Esqr the Brother of the said deceased and the other Executor named in the said Will when he shall apply for the same

Recd 15th Feb
1767

Wm Legard
Hen: Stevens } Deputy
John Stevens } Registers

£100.. — .. —

Extrait du Testament de Jaques Auber

March 1767 In the last Will & Testament of Jaques Auber late of the Old Artillery Ground in the Liberty of the Tower of London deceased, bearing date the ninth day of February in the Year of our Lord 1760 and now remaining in the Registry of the said Court amongst other things therein Contained is as follows, to wit,

Also I give to the Deacons of the French Church in Threadneedle Street London the Sum of Fifty Pounds for the Use of the Poor of the said Church. Also I give to the said Deacons of the said Church the Sum of Fifty Pounds for the Use of the School belonging to the said Church, And as to the rest & residue of my Estate & Effects I give & bequeath the same to my Executors hereafter named In Trust to and for the Uses and purposes following to wit, In trust to put & place the Same at Interest in some of the Publick Parliamentary Funds in their Names and to pay the Interest of Two fourth parts thereof unto my Honoured Mother Jane Auber of Upper Normandy Widow during the Term of her natural Life and after her decease or in case of her decease before me then in Trust to pay the said Interest of the said two fourth parts unto my Sister Magdalen Wife of John Baptist Herubel of Upper Normandy aforesaid provided she do come to this Kingdom of England and Settle here within two Years after my decease or within two Years after the decease

of

of my said Mother and in Case my said Sister do so come and settle here then In Trust to pay unto her the Interest of the said two fourth parts of the said Residue for and during the Term of two Years next after such her coming and settling in this Kingdom and at the End of the said last mentioned two Years then In Trust to transfer and deliver two fourth parts of the Capital in which the said Residue shall have been invested unto my said Sister provided she be then remaining settled in this Kingdom but in Case my said Sister shall happen to dye before me or shall not come and settle here within two Years next after my decease or the Decease of my said Mother or shall happen to dye or return to France within two Years after her so coming to this Kingdom Then in Trust to pay the Interest of the said Two Fourth parts of the residue of my Estate unto such of the Lawfull Issue of my said Sister as shall within two Years after my Decease or the Decease of my said Mother or within two Years after the Decease of their said Mother in France or in England, provided such decease of my said Sister if in France be within two Years after my decease or after the decease of my Mother, come and settle in this Kingdom of England Share and share alike and that for and during the Term of two Years after their so coming to settle in this Kingdom and after the Expiration of the said last mentioned two Years then In Trust to transfer and deliver Two Fourth parts of the Capital in which the said Residue shall have been invested unto such Issue respectively share &

Share

Share alike provided they shall have remained in this Kingdom during the said two last mentioned Years But if none of the Lawfull Sons of my said Sister shall come to this Kingdom within two Years after my decease or within two Years after the decease of their said Mother as aforesaid or shall Depart this Life or return to France within two Years after their Arrival here then In Trust to transfer and deliver two fourth parts of the Capital in which the said two fourth Parts of the said Residue shall have been invested with the Interest in hand or due for the Same unto such other of my Legatees hereafter named as shall come and Settle in England in pursuance of this my Will and divide the Same between them in the same proportions they shall be intitled to the other part or parts of the Residue of my Estate by Virtue of this my Will and upon this further Trust to pay the Interest of one other fourth part of the said Residue of my said Estate unto my Sister Mary Wife of John Freret of Upper Normandy aforesaid provided she do come to this Kingdom of England and settle here within two Years after my decease and in Case my said Sister do so come and Settle here then In Trust to pay unto her the Interest of the said one Fourth of the said Residue for and during the Term of two Years next after such her coming and Settling in this Kingdom and at the End of the said last mentiond two Years then In Trust to transfer and deliver one fourth part of the Capital in which the said Residue shall have been invested unto my said Sister Mary provided she be then remaining settled in this Kingdom but in Case my said

Sister

Sister Mary shall Happen to dye before me or shall not come & settle here within two Years next after my decease or shall happen to dye or return to France within two years after her so coming to this Kingdom Then in Trust to pay the Interest of one Fourth part of the Said Residue of my Estate unto such of the lawful Issue of my Said Sister Mary as shall within two Years after my decease or within two Years after the decease of their said Mother in France or in England provided such decease if in France be within Two Years after my decease come and Settle in this Kingdom of England Share & Share alike and that for and during the Term of two Years next after their so coming to settle in this Kingdom and after the Expiration of the Said last mentioned two Years then in Trust to Transfer and deliver the said one fourth part of the Capital in which the said Residue shall have been invested unto such Issue of my Said Sister Mary respectively Share & Share alike provided they shall have remained in this Kingdom during the said two last Mentioned Years But if none of the Lawful Issue of my Said Sister Mary shall come to this Kingdom within two Years after my Decease or within two Years after the decease of their said Mother as aforesaid or shall depart this Life or return to France within two Years after their Arrival here Then in Trust to transfer and deliver one Fourth part of the Capital in which the said Residue of my Estate shall have been invested with the Interest in hand or due for the Same unto such other of my Legatees herein before and hereinafter named as shall come & settle in England in pursuance of this my Will & divide the same between them in the Same proportions they shall be be entitled to the other part or parts of the Residue of my Estate by Virtue of this my Will and upon this further Trust to pay the Interest of the Remaining fourth part of the Residue of my Estate unto such of the Lawfull Children of my late Neice Elizabeth Carron who was Wife of Peter Carron of Upper Normandy aforesaid as shall within two Years after my Decease come and Settle in this Kingdom of England Share & Share alike and that for and during the Term of Two Years next after their so coming to settle in this Kingdom and after the Expiration of the said Two Years then In Trust to transfer and deliver the said Remaining fourth part of the Capital in which the said Residue shall have been invested unto such of my said Grand Nephews and Neices respectively Share and Share alike provided they shall have remained in this Kingdom during the said Two Years But if none of my said Grand Nephews and Neices should within Two Years after my Decease come & Settle in this Kingdom of England or shall depart this Life or return to France within two Years after their Arrival here then in Trust to transfer and deliver the said Remaining fourth part of the Capital in which the said Residue of my Estate shall have been invested with the Interest in hand or due for the Same unto such other of my Legatees aforesaid as shall come and settle in England in pursuance of this my will and divide the Same between them in the same proportions they shall be

entitled

to the other part or parts of the Residue of my Estate by Virtue of this my Will, But if none of my Relations in France to whom I hereby give any part of the Residue of my Estate shall within two Years after my decease come & Settle in this Kingdom or within two Years after their Mothers decease as aforesaid and Stay here two Years without returning to France then in Trust to transfer and deliver one Moiety of the whole Residue of my Estate with the Interest thereof unto my next of kin who shall be in England at the time of my decease and the other Moiety to the Deacons of the French Church in Threadneedle Street London for the Use of the Poor of the said Church, it being my express Will and Intention that no part of my Estate shall go to France.

Proved at London the 17th Day of March 1767 before the Worshipful George Harris Doctor of Laws and Surrogate by the Oaths of Henrietta Auber Widow the Relict of the said deceased, Peter Auber and John Baptist Hebert the Executors to whom Administration was granted having been first sworn duly to Administer,

Wm Legard
Hen: Stevens
John Stevens } Deputy Register

£ 50 -
Schools 50 -

Recd 10th May
1767

May
1767

Extrait du Testament de Magdalin Loubier

In the last Will & Testament of Magdalen otherwise Magdalin Loubier late of Clapham in the County of Surry Widow deceas'd bearing date the twenty fourth day of April in the Year of our Lord one Thousand seven Hundred and Sixty seven and now remaining in the Registry of the said Court among other things therein contained is as follows, to wit,

I give and bequeath to the Deacons or Managers for the time being of the French Church in Threadneedle Street London the Sum of one Hundred pounds to be distributed at their Discretion to and amongst the Poor who are usually relieved by them,

Proved at London the 6th Day of May 1767 before the Worshipfull George Harris Doctor of Laws and Surrogate, by the Oaths of Daniel Olivier, Beecher Baril & James William Boissier Esq.rs the Executors to whom Administration was granted, having been first Sworn duly to Administer.

Wm Legard
Hen: Stevens
John Stevens } Deputy Registers . . . . £ 100. . . . .

Extrait du Testament de Michael Lemonnier

In the last Will & Testament of Michael Lemonnier late of the Parish of Saint Matthew Bethnal Green in the County of Middlesex deceas'd bearing date the thirtieth day of March 1767 and now remaining in the Registry of the said Court among other things therein contained is as follows, to wit,

And my Will and mind is and I do hereby order and direct my loving Wife Ann Lemonnier, Abraham Debray of the Parish of Saint Matthew Bethnal Green in the County of Middlesex Chandler and Abraham Baikin of the Parish and County aforesaid Weaver to buy in the Publick Funds in their own Names Two Hundred Pounds Stock within one Month next after my decease upon Trust to permit and suffer my said Loving Wife Ann Lemonnier to take the Interest Dividends and produce thereof from time to time for her own use and benefit for and during the Term of her natural Life and from and immediately after her decease In Trust to pay and transfer the same or such Security or Securities that shall then be of the same as follows (that is to say) I give & bequeath to the Managers and Directors of the French Hospital in the parish of Saint Luke in the County of Middlesex formerly called the Pest House Fifty Pounds Stock part of the abovementioned Two Hundred Pounds Stock for the use of the Poor of the said Hospital.

Also I give & bequeath to the

May
1767

Deacons of the French Church in Saint John Street in the Parish of Saint Matthew Bethnal Green aforesaid Fifty Pounds Stock other part of the abovesaid Two Hundred Pounds Stock Also I give and bequeath to the Deacons of the French Church in Threadneedle Street in the City of London for the use of the Poor Fifty Pounds Stock other part of the abovesaid Two hundred Pounds Stock.

Proved at London the Twenty fifth day of May 1767 before the Worshipfull George Harris Doctor of Laws & Surrogate by the Oaths of Ann Lemonnier Widow the Relict of the deceased, Abraham Debray and Abraham Baurin the Executors to whom Administration was granted having been first sworn duly to Administer

Wm Legard
Hen: Stevens } Deputy
John Stevens } Registers

Stock . £ 50. — —

Extract du Testament de Anne Hebert

June 1767 In the last Will & Testament of Ann Hebert late of the Parish of Christ Church in the County of Middlesex Widow deceas'd bearing date the Thirty first day of May 1767 and now remaining in the Registry of the said Court among other things therein contained is as follows, to wit,

I give and bequeath to the London French Church in Threadneedle Street whereof I am a Member the Sum of One Hundred Pounds Sterling, —

Proved at London the twelfth day of June 1767, before the Worshipfull George Harris Doctor of Laws and Surrogate by the Oaths of the Reverend Samuel Savant Clerk Nicholas Jourdin and Paul Turquand the Executors to whom Administration was granted having been first sworn duly to Administer, —

Wm. Legard
Hen: Stevens
John Stevens } Deputy Registers

Rcd. 6th Sepr 1767 £100. — . —

une
1767

Extrait du Testament de Jacob Bosanquet

In the last Will & Testament with a Codicil of Jacob Bosanquet late of the Parish of Saint Stephen Coleman Street London but at the City of Bath deceas'd bearing date the twenty fourth day of April 1765 and now remaining in the Registry of the said Court amongst other things therein contained, is as follows, to wit,

I give to my Executors in Trust to be dispos'd of and employed in such Charitable Uses as they shall think fit, and in such Manner and proportion, as they shall best Approve, All such Moneys as shall at the time of my decease be the Ballance of an Account standing in my Books under the Title of Moneys for Private Uses, recommending to them to give One Hundred Pounds out of the said Moneys to the Poor of the French Church in Threadneedle St

Proved at London with a Codicil the 25th June 1767, before the Worshipfull Arthur Collier Doctor of Laws and Surrogate by the Oaths of Elizabeth Bosanquet Widow the Relict of the Deceas'd, Pendarves Kekewich and Rich. Bosanquet three of the Executors named in the Will to whom Administration was granted they having been first sworn duly to Administer, Power reserved of making the Like Grant to Claude Bosanquet the other Executor named in the said will when he shall apply for the Same

Wm. Legard
Hen: Stevens } Deputy
John Stevens } Registers £ 100. – –

Septem.r 1767

Extrait du Testament de Jean Maze

In the last Will & Testament of John Maze late of the Old Artillery Ground in the Liberty of the Tower of London deceasd bearing date the Fourth Day of September in the Year of our Lord one Thousand seven Hundred & Sixty six and now Remaining in the Registry of the said Court amongst other things therein contained, is as follows, to wit,

Also I give and bequeath to the Elders and Decons for the time being of the French Church called the London Church in Threadneedle Street the Sum of Fifty Pounds for the Use & benefit of their Poor ———

Proved at London the 26.th day of September 1767 before the Worshipfull Francis Simpson Doctor of Laws and Surrogate by the Oaths of Nicholas Jourdain, John Lambert, Abraham Gamage and James Maze the Brother of the deceasd the Executors to whom administration was granted having been first sworn duly to administer

W.m Legard
Hen. Stevens } Deputy
John Stevens } Registers

£ 50. —

October 1767

Extrait du Testament de Marianne Gaultier

In the Last Will & Testament of Marianne Gaultier otherwise Gautier late of the Parish of St Andrew Undershaft London Widow deceas'd bearing date 15th Day of September 1766 and now remaining in the said Registry among other things therein Contain'd is as follows (to wit,)

I give to the Deacons of the French Church on Threadneedle Street fourteen Hundred Pounds Sterling of which I will, that they employ One Thousand for the Use of the Poor and four Hundred for the use of the Charity School which they keep in Spital Fields I give them more-over One Hundred & Fifty Pounds Sterling in order to be divided between the Ministers who shall serve the said Church at the time of my Death,

Proved at London with Four Codicils the 9th October 1767 before the Judge by the Oaths of Elizabeth Peere Williams Widow the Neice of the dec'd and Samuel Pechell Esqr the Exctors named in the Will to whom Administration was granted having been first sworn duly to Administer that is to say the said Elizabeth Peere Williams before the Worshipfull George Harris and the said Samuel Pechell before the Worshipfull Francis Simpson respectively Doctors of Laws & Surrogates

Willm Legard
Hen: Stevens
John Stevens } Deputy Registers

Rec 25th Feb 1767

Poor	£1000. — —
School . . .	400. — —

January
1768

Extrait du Testament de Mary Girardot Buſsiere

In the last Will & Testament of Mary Girardot Buiſsieres (Wife of Andrew Girardot Buiſsieres Esq.r) late of the Parish of Saint Botolph Bishopsgate London deceased bearing date the twenty sixth day of February in the Year of our Lord One Thousand seven Hundred & Fifty four and now remaining in the Registry of the said Court among other things therein contained, is as follows, to wit

I give and bequeath to the Deacons of the French Church in Threadneedle Street for the use of their poor, One Hundred Pounds.

Proved at London the Eighth day of January 1768 before the Worshipfull Francis Simpson Doctor of Laws and Surrogate by the Oath of Andrew Girardot Buiſsieres Esq.r the Husband of the Deceased and sole Executor to whom Administration was granted having been first sworn duly to administer

Henry Stevens
John Stevens } Deputy
G: Gostling } Registers. £100. — —

4 February
1768

Extrait du Testament de Anne Nadal

In the last Will & Testament of Anne Nadal formerly of the Parish of Christ Church in the County of Middlesex but late of the Parish of Saint Matthew Bethnal Green in the same County Widow deceased bearing date the Twenty first day of January 1768 and now remaining in the Registry of the said Court among other things contained is, as follows, to wit,

I will and Order that after my Death my Executor hereafter named shall pay all my lawfull Debts if there be any due at the time of my Decease and the Chs of my Funeral and of the Execution of my present Will; Item I give and bequeath to the London French Church in Threadneedle Street for the Use of their poor the Sum of Two Hundred Pounds Sterling

Proved at London the Twentieth day of February 1768 before the Worshipfull Francis Simpson Doctor of Laws and Surrogate by the Oath of Elias Palatrier the Executor to whom Administration was Granted having been first sworn duly to Administer.

Hen. Stevens
Jno. Stevens } Deputy
G. Gostling } Registers £200. –

53 Extrait du Testament de James Viard

April 1768

In the last Will & Testament of James Viard late of the Parish of Christ Church in the County of Middlesex deceased bearing date the 19th day of April 1764 and now remaining in the said Registry amongst other things therein contained, is as follows to wit,

Also I give and bequeath to the Deacons for the time being of the French Church call'd London Church in Threadneedle Street the like Sum of Thirty Guineas for the use and benefit of the Charity Schools belonging to that Church and the Church in Church Street Spitalfields.

Proved at London the 7th day of Apl 1768 before the Worshipfull George Harris Doctor of Laws and Surrogate by the Oaths of Peter Auber and James Le Maistre the Executors to whom Administration was granted having been first sworn duly to Administer

Hen: Stevens
Jno Stevens } Deputy
G. Gostling } Registers £ 31.10.

June
1768

Extrait du Testament de Sam: Rouge

In the last Will & Testament of Samuel Rouge Esqr. late of Stoke Newington in the County of Middlesex deceas'd bearing date the 19th day of February 1764 and now remaining in the said Registry among other things therein contained is as follows, to Wit.

Item I give and bequeath to the Deacons of the French Church in Threadneadle Street London, the Sum of Twenty pounds for the Use of their Poor

Proved at London the 21st day of June 1768 before the Worshipfull Francis Simpson Doctor of Laws and Surrogate by the Oaths of Elizabeth Daubuz Spinster Lewis Chabanel and Mark Cramer the Executors to whom Administration was granted having been first sworn duely to Administer.

Hen: Stevens
Jn: Stevens } Deputy
G: Gostling } Registers

£20 „ „

55

Extrait du Testament de Jacob Delamare

February
1769

In the last Will & Testament of Jacob Delamare late of the Old Artillery Ground in the Liberty of the Tower of London deceas'd bearing date the Twenty ninth day of July 1762 & now remaining in the Registry of the said Court, amongst other things therein contained, is, as follows, to wit,

"Item I give and bequeath unto the Elders and Deacons for the time being of the French Church in Threadneedle Street London the Sum of Fifty pounds of like lawfull Money to be paid applied and dispos'd of to or for the Use of such of the poor of that Church and in such manner as they or any of them shall think fit."

Proved at London the Thirteenth day of February 1769 before the Worshipful Francis Simpson Doctor of Laws and Surrogate by the Oath of John Delamare the Brother and Sole Executor to whom Administration was granted having been first Sworn duely to administer.

Hen: Stevens
Jn.o Stevens } Deputy
G. Gostling } Registers

£50 " "

1773 March Reçu le 21 Fevrier de Mr. Pierre Chomons par les mains de Monsr. André Girardot pour etre partagé comme un Legs Testamentaire ... £50 " "

Extrait du Testament d'Anne Louïse Baril

In the last Testament or last Will of Ann Louïsa Baril late of the Parish of Saint Stephen Coleman Street London Spinster deceased bearing date the first day of May 1771, and now remaining in the said Registry, amongst other things therein is contained as follows, to wit.

" I give to the Deacons of the french Church in
" Threadneedle Street London for the time
" being the Sum of One Hundred Pounds
" to be applyed by them for the use of the
" Charity School belonging to the said Church.

Proved at London with a Codicil on the ninth day of March in the year of our Lord 1773. Before the Worshipfull Andrew Coltee Ducarel Doctor of Laws and Surrogate by James Baril the Brother and Susanna Louisa Baril and Susanna Frances Baril Spinsters the sisters and Executors named in the said Will to whom Administration was granted they having been first sworn duly to administer

John Stevens
G. Gostling
Henry Stevens
} Deputy Registers £100 " "

57
April
1774

Extrait du Testament de Jane Loubier

In the last Will and Testament of Jane Loubier late of the Parish of East Greenwich in the County of Kent Widow deceased bearing date the twenty seventh day of July 1772 and now remaining in the said Registry amongst other things, therein contained, is, as follows, to wit.

Item I give and bequeath to the Elders and Deacons of the french Church in Threadneedle Street London One hundred pounds for the use of the said Church. Item I give and bequeath to the several persons who shall be actually Ministers of that Church at the time of my decease Five Guineas unto each of them.

Proved at London with a Codicil the 2d Day of April 1774 before the Worshipful Andrew Coltee Ducarel Doctor of Laws and Surrogate by the Oaths of Stephen Teiſsier and Elizabeth Teiſsier Wife of the said Stephen Teiſsier the Daughter of the deceased and Executors named in the Will to whom Administration was granted having first been sworn duly to Administer

John Stevens
G. Gostling
Henry Stevens
} Deputy Registers

£100 — —

July
1774

Extrait du Testament de Marthe Gambier.

In the last Will and Testament of Martha Gambier late of the Parish of St Andrew Holborn in the County of Middlesex Spinster deceased bearing date the 11th Day of June 1766 and now remaining in the said Registry amongst other things therein contained is as follows / to wit.

I give to the Poor of the French Church called Leglise de Londre in Threadneedle Street One Hundred Pounds Stock for the use aforesaid.

Proved at London / with a Codicil the 21st day of July 1774 before the Worshipful Francis Simpson Doctor of Laws and Surrogate by the Oath of James Marye the nephew of the said deceased and sole Executor to whom administratn was granted having been first sworn duly to administer

John Stevens }
Henry Stevens } Deputy
Geo: Gostling } Registers

£100 – –

39
October
1774

Extrait du Testament de Jean Dargent

In the last Will and Testament of John Dargent late of the Parish of Saint Margaret Lothbury London deceased, bearing date the 21st day of February 1771. and now remaining in the said Registry. Amongst other things therein contained. is. as follows to wit.

To the School belonging to the French Church in Threadneedle Street. the like Sum of Fifty Pounds.

Proved at London the 31st of October 1774 before the Worshipful Francis Simpson Doctor of Laws and Surrogate by the Oath of Daniel Olivier the Executor to whom Administration was granted having been first sworn duly to Administer.

John Stevens } Deputy
Ay Stevens } Registers
Geo Gosling }

£ 50

Decem.r
1774

Extrait du Testament de Claude Aubert.

For the last Will and Testament of Claude Aubert late of the Parish of Saint Peter le Poor London deceased, bearing Date the 6th day of December 1774, and now remaining in the said Registry, amongst other Things, therein contained, is as follows to wit.

I give and bequeath to the Vestry of the French Church in Threadneedle Street London, the Sum of One Hundred Pounds, for the Use of the Poor and conformable to the Custom of the Vestry of the Elders of the said Church.

Proved at London the 22d of December 1774 before the Worshipful George Harris Doctor of Laws and Surrogate by the Oaths of Alexander Aubert and Anthony Aubert the Sons and Executors to whom Administration was granted having been first sworn duly to administer.

John Stevens
And.w Stevens
Geo. Gosling
Deputy Registers

£100 " "

Nov.er 1769

folio 61

Extrait du Testament de Philippe De La Haize

In the last Will & Testament of Ph: De La Haize late of Tottenham High Cross in the County of Midd.x Esq.r dec.d bearing date the 2. day of Nov.r 1769 & now remaining in the said Registry amongst other things therein contained is as follows (to wit)

" Item I give unto the Elders & Deacons
" of the French Church in Threadneedle Street
" One Hundred Pounds for the Use of the poor

Proved at London the 29.th day of Nov.r 1769 before the Worshipfull William Compton Doctor of Laws & Surrogate by the Oaths of Peter Romilly Walter Dench & Fenwick Lyddall the Executors to whom Admnon was granted having been first sworn duly to administer

Hen: Stevens
John Stevens } Deputy Registers
G. Gostling

£100 —

Poor

---

april 1770

Extrait du Testament de P.re Deschamps

In the last Will & Testament of Peter Deschamps late of the Parish of St. Stephen Walbrook London Esq.r dec.d bearing date the 31 day of August 1768 and now remaining in the said Registry amongst other things therein contained is as follows (to wit)

" To the French Church in Threadneedle
" Street for the use of the poor thereof One
" Hundred Pounds

Proved at London the 20 day of april 1770 before the Worshipfull Andrew

Coltee Ducarel Doctor of Laws and Surrogate by the oath of John Deschamps Esqr the Brother & John Deschamps the younger the Nephew of the deceased and Extors to whom admon was granted having been first sworn duly to administer

Hen: Stevens }
John Stevens } Deputy Registers
G. Gostling }
Poor £100 ..

May 1771

Extrait du Testament de Jos: Lieutaud

In the last Will & Testament of Joseph Lieutaud late of the parish of St. Martin Ironmonger lane London decd bearing date the 14 day of March 1771 and now remaining in the said Registry amongst other things therein contained is as follows to wit

" I give & bequeath to the Deacons
" of the French Church in Threadneedle street
" twenty five pounds sterling for the use
" of their poor

Proved at London with a Codicil the 13th day of May 1771 before the Worshipful Francis Simpson Doctor of Laws and Surrogate by the oath of Anthony Colombies & Lewis Agasiz the Extors named in the said Will to whom Admon was granted having been first sworn duly to administer

Hen: Stevens }
John Stevens } Deputy Registers
G. Gostling }
Poor £25 ..

April
1772

Extrait du Testament de Daniel Lemaistre

In the last Will & Testament of Danl. Lemaistre late of the Parish of St. Mathew Bethnal Green in the County of Middx deceased, bearing date the 5th day of Septr. 1771 & now remaing the Registry of the Prerogative Court of Canterbury amongst other things therein contained, is as follows to wit

" I also give & bequeath to the Deacons
" of the French Church in Threadneedle Street
" London the like sum of Twenty Pounds
" of like lawful Money to be by them applied
" & disposed of according to their discretion to the
" use of & benefit of the Scholars of & belonging
" to the Schools of the said Church

Proved at London the 30 day of April 1772 before the Worshipful Francis Simpson Doctor of Laws & Surrogate by Mr. Lemaistre & James Lemaistre the Brothers of the deced & Isaac Guillemard the Extors named in the said Will to whom Admon was granted having been first sworn duly to administer

Hen: Stevens
John Stevens } Deputy Registers
G. Gostling

Cor £ 20

June
1772

Extrait du Testament de Marie Hellot

In the Testament or last Will of Mary Hellot late of the parish of St. Mathew Bethnal Green in the County of Middx Widow deceased bearing date the 5th day of Augst 1771 & now remaining in the sd Registry among others things therein is contained as follows to wit

" I give to the Consistory of the Artillery for
" the poor of said Church Fifty Pounds Sterling
" as much to those of the London Church in Thread
Needle Street

Proved at London the 5 day of June 1772 before the Worshipful Andrew Coltee Doctor of Laws & Surrogate, by the Rev.d Jacob Bourdillon Clerk the sole Executor — named in the said Will to who Admon was granted he having been first sworn duly to administer

Hen: Stevens }
John Stevens } Deputy
G. Gostling } Registers

Poor £50 " "

March 1775

Extrait du Testament de Jeane Condamine

In the Testament or last Will of Jane Condamine late of the Parish of St Peter Le Poor London Spinster deceased bearing date the 1st day of April 1774 and now remaining in the said Registry amongst other things therein contained is as follows (to wit)

"I give & bequeath to the Elders and
"Deacons of the French Church in Thread
"needle Street for the Use of their poor the
"Sum of Ten Pounds

Proved at London the 9th day of March 1775 before the Worshipful William Wynne Doctor of Laws & Surrogate by the oath of James Baril Esq.r & Elizabeth Condamine Spinster the sister of the said Deceased & Extors to whom Admon was granted having been first sworn duly to administer —

Hen: Stevens }
John Stevens } Deputy
G. Gostling } Register

Poor £10 —

March 1775 Extrait du Testament de Daniel Giles

Folio 65

In the last Will & Testament of Daniel Giles late of the Liberty of the Tower of London deceased bearing date the 30 day of Novr 1765 & now remaining in the said Registry amongst other things therein contained is as follows (to wit)

" Also I give & bequeath to the
" Deacons for the time being of the French
" Church in Threadneedle Street London
" the sum of Thirty Pounds to be applied
" to & for the use & benefits of such of the
" poor thereto belonging as they shall think fit

This Will was proved at London with two Codicils the 22d day of March 1775 before the Worshipful Thos Bever Doctor of Laws & Surrogate by the oath of Daniel Giles Esqr the son of the said deceased & one of the Extors to whom admon was granted having been first sworn duly to administer (power reserved of making the like Grant to Mary Giles Widow the Relict of the said deceased & the other Executor when she shall apply for the same

John Stevens
Hen: Stevens
G. Gostling Jr } Deputy Registers

Poor £30

April 1775

Extrait du Testament de Jeanne Allard

In the last Will & Testament of Jeanne Allard late of the parish of Christ Church in the County of Middx Spinster deceased bearing date the 13th day of January 1772 & now remaining in the said Registry amongst other things therein contained is as follows (to wit)

" I give & bequeath unto the French
" Church in threadneedle Street London
" Thirty Pounds Sterling

This Will was proved at London the 27th day of April 1775 before the Worshipful Andrew Coltee Ducarel Doctor of Laws and Surrogate by the oaths of Charles Gilbert & Michael Le Tailleur (written in the Will Michael Letailleur) the Extors to whom Admn was granted being first sworn duly to administer

John Stevens }
Hen: Stevens } Deputy Registers
Geo: Gostling jr }

£30 " "

Juin 1775

Extrait du Testament d' Henriette Auber

In the last Will & Testament of Henrietta Auber late of the old Artillery Ground in the Liberty of the Tower of London Widow deceased bearing date the 26th day of Octr 1771 & now remaining in the said Registry amongst other things therein contained is as follows (to wit)

" Item I give to the Deacons of the
" French Church in threadneedle Street London
" commonly called L'Eglise de Londres, the
" sum of Thirty Pounds for the use of the poor
" of the said Church. Item I give to the said
" Deacons the sum of Twenty Pounds for the
" use of the Schools belonging to the said
" Church called L'Eglise de Londres

This Will was proved at London the 27th day of June 1775 before the Worshipful Francis Simpson Doctor of Laws & Surrogate by the Oaths of Peter Auber John Baptist Hebert & John Lambert the Executors to whom Admn was granted having first been sworn duly to administer

John Stevens }
Hen: Stevens } Deputy
Geo: Gostling jr } Register

Poor £50 " –

Sept. 1775 Extrait du Testament de Jean De Heulle

In the last Will & Testament of John De Heulle late of the Parish of St Dunstan Stepney in the County of Middx deceased bearing date the 22d day of Octr 1767 & now remaining in the said Registry amongst other things therein contained is as follows to wit

" Also I give & bequeath to the Elders " for the time being of the French in Thread-" needle Street London the Sum of Fifty " Pounds for the Use of the several Schools " belonging thereto. And I give & bequeath " to the Deacons for the time being of the " same Church for the Use & Benefit of the " Poor there usualy relieved the like sum " of Fifty Pounds

This Will was proved at London the 23d day of Septr 1775 before the Worshipful Geo: Harris Doctor of Laws & Surrogate by the oath of Jacob Lardant the Nephew of said deceased & sole Executor to whom Admn was granted having been first sworn duly to administer

John Stevens }
Hen: Stevens } Deputy
Geo: Gostling } Register

Poor £100 – –

mars 1776

Extrait du Testaments de Jean Deschamps

In the last Will & Testament of John Deschamps late of the Parish of St. Stephen Walbrook London. Esqr. deceased bearing date the 20 day of Octr 1773 & now remaining in the said Registry amongst other things therein contained is as follows (to wit)

" I also give & bequeath to the —
" Deacons for the time being of the French
" Church in Threadneedle Street the Sum
" of Fifty Pounds to be distributed &
" disposed of by them to & amongst such
" poor persons frequenting the said Church
" as the Deacons shall in their discretion
" deem proper objects to relieve —

Proved at London the 8 day of March 1776 before the Worshipfull Wm Compton Doctor of Laws & Surrogate by the oath of John Deschamps Esqr the Son & Sole Extor to whom Admon was granted having been first sworn duly to administer

John Stevens }
Hen: Stevens } Deputy Registers
Geo: Gostling }

Poor £50 — —

May 1776

Extrait du Testament de Pierre Thomegay

In the last Will & Testament of Peter Thomegay late of the Parish of St Martin Vintry London deceased, bearing date the 28th day of February 1775 & now remaining in the said Registry, amongst other things therein contained is as follows to wit

" And I give & bequeath unto my brother
" Mr Mark Thomegay & Mr Wm Grove & the
" Survivor of them his Extors & Admintors
" Five Thousand Pounds part of my 3 pCt
" Annuities upon Trust &c

69

" I also give to the Elders & Treasurers
" of the French Chapel in Threadneedle Street
" to & for the benefit of their Poor One Hundred
" Pounds like Annuities

Proved at London with a Codicil the 2d day of May 1776 before the Worshipfull Frs. Simpson Doctor of Laws & Surrogate by the oaths of Thomas Ryder Esqr. & Mark Thomegay Esqr. two of the Executors named in the Will to whom Admn was granted having been first sworn duly to administer power reserved of making the like grant to Anthony Aubert the other Executor when He shall apply for the same

John Stevens
Hen: Stevens } Deputy
Geo: Gostling } Registers

Poor £100

Juillet 1776

Extrait du Testament de Charlotte Teissier

In the last Will & Testament of Charlotte Teissier late of the Parish of St. Peter Le poor London Widow deceased bearing date the 16th day of February 1775 & now remaining in the said Registry amongst other things therein contained is as follows to wit

" I give & bequeath to each of the Ministers
" of the French Church in Threadneedle Street
" London Ten Pounds except to Mr. Durand
" to whom I bequeath Twenty Pounds. Item
" I give to the Deacons of the French Church
" One Hundred & fifty Pounds for the
" use of the Poor of the said Church

In the Codicil to the said Will is as follows (to wit)

Rings

To the four French Clergymen of the French Church Threadneedle Street

Proved at London with a Codicil the 26th day of July 1776 before the Worshipful Andrew Coltee Ducarrell Doctor of Laws & Surrogate by the oaths of Stephen Teissier & Lewis Teissier the Sons & Exors named in the Will to whom Admon was granted having been first Sworn duly to administer

John Stevens } Deputy
Hen: Stevens } Registers
Geo: Gostling }

(Poor) £150 " ,

Augst. 1776

Extrait du testamt. de Marie Coussirat

In the last Will & Testament of Mary Coussirat late of the Parish of St. John Hackney in the County of Middx Widow deceased, bearing date the 4th day of February 1776 & now remaining in the said Registry amongst other things therein contained is as follows to wit

" Also I leave to the Elders of the
" French Church in Threadneedle Street
" the Sum of Ten Pounds to be by them
" applied to Charitable uses

Proved at London with a Codicil the 3. day of August 1776 before the Worshipful George Harris Doctor of Laws & Surrogate by the oath of the Revd. Nicls. Griffon hoose Clerk, the sole Exor named in the Will to whom Admon. was granted having been first sworn duly to administer

John Stevens } Deputy
Hen: Stevens } Registers
Geo: Gostling }

(Poor) £10 " ,

Novr 1776 Extrait du Testamt de Jn Dolignon

In the last Will & Testament of John Dolignon late of the Parish of St Dunstan in the East London deceased — bearing date the 13th day of Octr 1769 & now remaining in the said Registry amongst other things therein contained is as follows (to wit)

folio 71

"And I give & bequeath to the "Deacons of the French Church situate in "Threadneedle Street London, the Sum of "Fifty Pounds of Lawful Money of "Great Britain for the Uses of the Poor "of that Church

Proved at London with two Codicils the 26th day of Novemr 1776 before the Worshipful Thos Bever Doctor of Laws & Surrogate by the oaths of John Chalie Isaac Delamare & Stephen Dolignon the Brother of the deceased & three of the Extors named in the Will to whom Admon was granted having been first sworn duly to administer. Power reserved of making the like Grant to Eliz. Dolignon Widow the Relict of the said deceased & the other Executor named in the said Will when she shall apply for the same

John Stevens
Hen: Stevens
Geo: Gostling
Deputy Registers

Poor £50 " "

Extracted from the Registry of the Prerogative Court of Canterbury.

In the Last Will and Testament of Zachariah Agace, late of the Parish of St John Hackney, in the County of Middx deced bearing date the, 3d day of Novr 1775. and now remaining in the said Registry amongst other things, therein Contained as follows (to wit)

Poor

To the French Church poor, in Threadneedle Street One Hundred Pounds

In the Codicil to the will is as follows

To the French poor in Threadneedle Street, One Hundred Pounds. This last Legacy not payable till after the Death of the Testators Widow

Proved at London with a Codicil the 7th Day of March 1778. before the Worshipful Coltee Ducarel, Doctor of Laws & Surrogate by the Oaths of Obadiah Agace, Jacob Agace the Brothers, peter Wallis, Martha Agace Widow the Relict, Zachariah Agace and Daniel Agace the Nephews of the said deced and Extors, to whom admon was Granted having been first sworn duly to Admr. An Interlocutory Decree, having been interposed for the force and Validity of the Sd Will marked No. 1. and the said Codicil Marked No. 4 of the deceased, as by the acts of Court sped thereupon fully appears.

John Stevens
Henry Stevens
Geo: Gostling
} Deputy Registers

Poor

Extracted from the Registry of the Prerogative Court of Canterbury

In the Last Will and Testament of Margaret Hays late of the Parish of George Hanover Square in the County of Middx Spinster decd bearing date the 21th day of May 1768 and now remaining in the said Registry amongst other things therein Contained is as follows (to wit)

I give unto my Brother Benjamin Hays the Sum of one Hundred Pounds, upon Trust that he pay the same to the Elders of the French Church in Threadneedle Street London, Commonly Called L'Eglise de Londres, to be distributed by them, amongst such of their poor French Families as they shall think proper objects, And I give the Sum of one Hundred pounds, to my Brother Benjamin Hays, upon Trust that he pay the same, to the Managers of the French Hospital called La Soupe, belonging to the above Church of Threadneedle Street to be laid out for the use of the said Hospital, and the poor French Families belonging thereto:—

Proved at London with five Codicils the 10th Day of April 1778 before the Worshipfull Thomas Bever Doctor of Laws & Surrogate by the Oaths of Sir Archibald Edmonstone Bart Benjamin Harene Esqr the Nephew and and Benjamin Hays Esqr the Brother and three of the Executors named in the Second Codicil to whom Admon was granted having been first sworn duly to Admr. power reserved of making the like grant to George Medcalfe Esqr the other Extor named in the said Second Codicil, when he shall apply for the same.—

John Stevens
Henry Stevens
Geo. Gostling Jr.
Deputy Registers

Poir

Extracted from the Registry of the Prerogative Court of Canterbury

In the Last Will and Testament of Joseph Vincent, late of Faullet in the province of Albret in the Kingdom of France decd. bearing date the 15th day of June 1775 — and now remaining in the said Registry — amongst other things therein Contained is as follows (to wit)

X To the Elders and Deacons of the French church in Threadneedle Street London, for the Use of the poor of said church one hundred Pounds. —

Proved at London the 18th day of Decr. 1777 before the Worshipfull George Harris Doctor of Laws & Surrogate, by the Oath of Quarles Harris, the Surviving Exor to whom admon was Granted, having been first sworn duly to administer +

John Stevens
Henry Stevens
Geo: Gostling Jn. } Deputy Registers

75 Extracted from the Registry of the prerogative Court
of Canterbury

In the Will of Anne LeMonnier
Wife of John Baptist LeMonnier of the
old artillery Ground in The Liberty of the
of the Tower of London Deced Dated 21th Decr
1781 - Among Others Things therein
Contained as Follows

And I Give to my Said Executors the Sum
of Twelve Hundred & fifty pounds four per
Cent Consolidated Annuities upon trust to place
the Same in their Names in the Bank aforeSaid
and to permit my Said Husband John Baptist
LeMonnier to Receive and take the Interest and
Dividents thereof for his own use for and during
the term of his Naturel Life and from and
after his Descease upon trust that the Survivors
or Survivor of them my Said Executors Do and
Shall out of the Said Sum of twelve Hundred & fifty
pounds 4 percent Annuities pay the Sum of
fifty pounds in money to the Treasurer for
the time Being of the charity School Of St Mathew
Bethnal Green aforeSaid for the use and Benefit of that
Charity the further Sum of Twenty five pounds in
Money to the Treasurer of the french charity School
in westminster for the use and Benefit of that charity
The further Sum of Twenty five pounds in money
to the treasurer for the time Being of the french
Hospital Commonly Call'd La Pest House for the
use and Benefit of that Charity the further Sum
Reversion of £100 of One Hundred pounds in money Equally
unto the Elders and deacons for the time Being
of the french churches herein after mention'd
Respectively (That is to Say) London church in
Threadneedle Street Saint John church in St John Street
£ 100 in the parish of St mathew Bethnal Green aforesaid
Lartillery church in petticoat lane and La patente
£ 100 in Browns Lane Share and Share alike for the use
of the poors Belonging to the Said churches respectively

oct. 1783 Proved at London 24th Octr 1783 before the worshipfull
George Harris Doctor of Laws and Surrte By the Oath
of John Baptist LeMonnier the husband peter
Hauchecorne and Jacob Ruffy Executors to whom
administration was Granted having being first Sworn
Duly to administer

Henry Stevens
George Gosling } Deputy Register
John [illegible]

Extracted from the Registry of the prerogative Court of Canterbury

In the Will of Judith Le Maitre Late of the parish of St. mathew Bethnal Green in the County of Midlesex widow Deceasd Dated 12th may 1780 among others things therein Containd is as follows

And I Give and Bequeath unto the Elders and Deacons for the time Being of the French church in Threadneedle Street London (Calld in french Leglise de Londres) the sum of Twenty pounds for the Benefit of the School Belonging to the Said Church

Proved at London 24th Jany 1784 Before the worshipfull Andrew Coltee Ducarel Doctor of Laws and Surte By the Oaths of Isaac Guilmard and Henrietta Le Maistre widow the Executors to whom administration was Granted having been first Sworn Duly to Administer

Henry Stevens
George Gosling } Deputy Registers
John Greene

24 Jany 1784

177 Extracted from the Registry of the prerogative Court of Canterbury

In the Will of Philip De Gruchy Otherwise Philip Peter De Gruchy Late of the parish of St. Micheal Royal London Esquire dated 1th december 1783 among other Things therein Contained is as Follows

I Give & Bequeath to My present partner John Fiott Fifty pounds ~~[illegible]~~ in Trust for him to pay the ſame to the Treasurer for the time Being of the French church in Thread needle Street, to Be distributed to the poors Belonging to Said church at the discretion of the vestry

Prov'd at London 7th may 1784 Before the worshipfull andrew Coltee Ducarel Doctor of Laws & Surrogate By the Oath of John ffiott the ſole Executor to whom administration was Granted having been firſt Sworn duly to administer

Henry Stevens
Geo. Gosling
Jas. Green
Deputy Regester

may 1784

Extracted from the Registry of the prerogati
Court of Canterbury

In the will & Testament of the Reverd
Jacob Bourdillon Late of the parish of
Christ church in the County of Middlesex
Clerk desceas'd Bearing date the 3d day
of June 1786 and Now Remaining in the
Said Registry among others Things therein
Contain'd is as Follows

I Give and Bequeath to the Gentlemen the Deacons of London French Church in Thread needle Street London Twenty pounds for the use of their poors

Proved at London the 14th Day of June 1786 Before the worshipfull George Harris Doctor of Laws and Surogate By the Oath of ami Gedeon Bourdillon the Nephew Sole Executor to whom administration was Granted having Been first Sworn Duly to administer –

Henry Stevens
Geo. Gosling
James Townsey
} Deputy Registers

June 1786
Exd

Sundries omitted to be Entd in due time

Abraham Newhouse's Will dated 20 June 1786
Proved at London the 7 Decr 1786 by the
Oaths of Robt Leblond the Elder & Robt LeBlond
the Younger the Exors. for the Poor £ 400 – –
recd

Peter Fossey's Will dated 18 May 1786
Proved at London the 15 Janry 1787 is as follows
I Give to James Delivet Nephew to my late Wife
the Interest of Five Hundred Pounds of the Fund
in the Bank of England known by the four per
Cent annuities to be paid him Monthly Quarterly
or half yearly at the discretion of my Executors and
will

Extracted from the Registry of the
Prerogative Court of Canterbury

In the Last will and Testament of Abraham Newhouse Late of Croydon in the County of Surry Esq.r deceas'd Dated 20th June 1786 – Now Remaining in the Said Registry is among others things Therein Contained as Follows

X Also I give and Bequeath to the Elders and deacons of the french church in Threadneedle Street London for the use of the poors of the Said church Four Hundred pounds of the three per Cent Consols £400..0..0

Proved at London 7th dec.r 1786 Before the Worshipfull william Battine Doctor of Laws and Surrogate By the Oaths of Robert Le Blond the Elder and Robert Le Blond the younger the Executors to whom administration was Granted having been first [illegible] Sworn Duly to [illegible] administer

Henry Stevens
Geo. Gosling
Jas. Tolonfey
} deputy registers

No time of payment is Mentioned

Dec.r 1786

Extracted from the Registry of the Prerogative Court of Canterbury

In the Will of Peter Fossey formerly of the Parish of St. Leonard Shoreditch in the County of Middlesex but late of the Parish of St. Giles Camberwell in the County of Surry Deceased dated 18 May 1786, among other things therein contained, is, as follows. —

I Give to James Delivet Nephew to my late Wife, the Interest of Five Hundred Pounds of the Fund in the Bank of England known by the four perCent Annuities to be paid Monthly, Quarterly, or half Yearly, at the discretion of my Executors, & if he shall sell his right to this Legacy for his life, my Executors shall take it for their own use & Benefit, & at the Death

Reversion 500 4 Per Cent

of the said James Delivet I give the said Five Hundred Pounds four per Cent to the Deacons of the French Church in Threadneedle Street for the use of the Poor of the said Church. /

Proved at London the 15th January 1787 before the Worshipful William Macham Doctor of Laws & surrogate by the Oaths of John Peltreau & Joseph Laws the Executors to whom Admon was granted, they having been first sworn duly to Administer /

Henry Stevens
George Gosling
James Toconley
} Deputy Registers

January 1787

Exd

Extracted from the Registry of the Prerogative Court of Canterbury

In the last Will of Susanna Louisa Baril late of the Parish of St. Peter le Poor London Spinster deceased, bearing date the 29th of October 1782 now remaining in the Registry among other things therein contained is as follows./

£100..0..0 I Give to such persons as shall be the Deacons of the French Church in Thread Needle Street at the time of my decease the Sum of one Hundred pounds to be applied by them for the use of the Poor & the Charity Children belonging to the said Church./

Proved at London with two Codicils the 3d Day of March 1787 before the Worshipful William Macham Doctor of Laws & Surrogate by the Oaths of James Baril Esqr. & Susanna Frances Baril Spinster, the Brother & Sister of the Deceased & the Executors named in the Will to whom Admon was granted having been first sworn duly to Administer.

Henry Stevens
George Gostling } Deputy
James Townley } Registers

March 1787

Ex:

Extracted from the Registry
of the prerogative Court of Canterbury

In the last Will & Testament of William Bellonele late of Shacklewell in the Parish of St. John Hackney in the County of Middlesex, deceased, bearing date the 14th of April 1787 now remaining in the said Registry among other things therein contained, is as follows./

Also I give & bequeath to the Deacons of the French Church in Threadneedle Str. London, the Sum of twenty five Pounds sterlg. for the use of their Poor to be distributed to & amongst them in such manner as such Deacons for the time being shall judge expedient, & I also direct that the Receipt of any two of such Deacons, shall be a Sufficient discharge to my Executrix & Executors for the same

£25..0..0

Proved at London the 1st of October 1787 before the Worshipful John Nicholl Doctor of Laws & Surrogate by the Oaths of Magdelen Bellonele Widow the Relict, James Beuzeville & Peter Beuzeville the Executors to whom Admon was granted having been first sworn duly to Administer

Henry Stevens
George Gostling } Deputy
James Townley } Registers

October 1787

Exd /

Sundries omitted to be Entered in due time

Peter Gaussen by his Will dated 13 Sept 1782 —
Proved at London the 28 Novr 1788 Bequeaths
200 .. .. to the Deacons of this Church £200. Bank 3 p Ct Ann
for the use of the Poor —

Paid 20 .. .. { James Le Maistre by his will dated 7 Decr 1789
Proved at London the 13 Feby 1790 Bequeaths to
the Deacons of this Church £20 for like use

Received

Dominique Duroy by his Will dated 8 Novr
25 . 0 . 0 1789 Proved at London the 7 July 1790 bequeaths
to the Poor of this Church £25 — to be pd within 6 Mo.

Stephen Bourget by his Will dated 23 Feby 1788
Proved 19 Oct 1790 bequeaths to ye Poor Thirty —
Pounds Reduced Annuities @ 3 p Ct —

100 .. .. Paid { Marianne Hays by her Will dated 27 July 178
Proved 16 Sept 1791 bequeaths to ye Poor £100 —

Received

Ann Paon by her Will dated 6 June 1787
60 .. 0 . 0 Proved 14 Oct 1791 bequeaths to the Elders of the
French Church in Church Street Spittlefields, —
£60 for the use of their Poor —

For Extract of Mr D'Andre's Will see page 86
Do — of Mr Thos Sorel's Will see page 87

Mr Peter Girod late of Carpen
Buildings in the Parish of Allhallows Londo
Wall bequeaths by his Will dated 21st of
August 1792 & proved the 22 day of Novr 17
Five pounds for the use of the Poor

£ 5 .. 0 .. 0

Mr John Guillemard of Tottenham high Cross by his Will dated the 19th of February 1791 & proved the 2d of March 1793 bequeaths to the Deacons of the French Church in Threadneedle Street Fifty Pounds for the use & benefit of the Schools belonging to the same Church . . . . £ 50 0 . 0

Payé Avril 13 1793

In the Will of John Crush late of the Parish of Christ Church in the County of Midx deceased dated the 31st of Jany 1784 is as follows

Also I give & bequeath to the Elders & Deacons for the time being of the Church call'd the London Church in Threadneedle Street the sum of Fifty Pounds to be disposed of by them in such manner as they shall think most proper . . . . £ 50 0 –

Prov'd at London the 10th Jany 1793 before the Wpfl T. C. Crespigny Doctor of Laws & Surrogate by the Oath of Mary Crush & Jane Crush Executrices

In the Will of Mary Gabrielle otherwise Mary Jaquin late of Paddington in ye County of Mid^{xx} Widow Deceased dated the 18th April 1788 among other things therein contain'd is as follows. —

Whereas there is now standing in the Books of the Bank of England in the Names Daniel de St Leu Charles de St Leu and Mary Jane Guilloneau belonging to me the Sum of Six Hundred and Sixty six Pound thirteen Shillings & four pence three ℘ Cent Consolidated Annuitys Now I do hereby give & bequeath the said Six hundred & sixty six pound thirteen Shillings & four pence three ℘ Cent Consolidated Annuities unto the said Daniel d^e St Leu Charles de St Leu and Mary Jane Guillonneau upon Trust to pay to or permit and suffer the said Mary Jane Guillonneau to recieve the Interest or Dividends arrising or accruing therefrom for her own use for and during the term of her natural Life And from and after

Reversion of £100 4 per Cent her Decease upon further trust to transfer One Hundred Pounds part of the said Six Hundred & Sixty Six Pounds thirteen & four pence three ℘ C^t

Annuities to the Elders for the time being of the New French Church in Brick Lane the Corner of Church Street in Spittalfields for the use of the Poor of the said Church

£ 100 . 0 3 p C^t Ann^s

Proved at London 9th Jany 1793 before the Worshipf^l Maurice Swabey D^r of Laws & Surrogate by the Oaths of Danl de St Leu, Charles de St Leu and Peter Merzeau otherwise Merzen the Ex^rs

---

In the Will of David André late of the Parish of St Botolph Bishopsgate London Esqr deceased dated 26 June 1789 among other things contain'd therein is as follows

I leave to the Elders & Deacons of the French Church in Threadneedle Street the Sum of One Hundred Pounds to be divided between the two Vestrys It is my intention that all my Legacys should be paid free of Stamps —— £ 100 0 0

Prov'd at London with a codicil the 16th day of Jan^ry 1792 by the Oath of D^d André Esqr the Son of the Deceased sole Heir & Executor named in this Will to whom Adm^n was granted &c

In the Will of Thomas Sorel late of Spittal Square dated the 16 day of Febr 1788 is as follows

I give & bequeath unto the Elders & Deacons for the time being of the French Church in Threadneedle Street call'd L'Eglise de Londres the Sum of Thirty Pound for the use of the Poor of the sd Church

Prov'd 5th Augt 1791 £30 0 0

In the Will of Elizth Chastellier late of Lamb Street Spittalfds Widow Deceased, dated 12th Octor 1791 is as follows

Also I give & bequeath unto the Deacons for the time being of the French Church in Threadneedle Street call'd L'Eglise de Londres a like sum of Twenty Pounds to be by them applied towards relieving the Poor of the sd Church in such manner and at such times as they shall think proper. —

And I do hereby order that the several Legacies hereinbefore mention'd shall be paid & discharg'd

as

as soon after my Decease as can conveniently be done

Also I give & bequeath to Peter Merzeau the Elder of Osborn Place in the Parish of St Mary Whitechapel in the County of Midx Silk Thrower and Peter Pettit of Macclesfield Street aforesaid Jeweller Forty Eight Pounds Long Annuitys for Eighty Years from the fifth day of Jany 1780 standing in my name in the Books of the Bank of England in trust & to and for ye uses and purposes following that is to say In trust to pay unto or permit, suffer & authorise my Son Samuel Jasper Chastellier to recieve the sd annuity as the same shall become due & payable to and for his own use & benefit for & during the term of his natural Life. And I do hereby expressly charge & direct my sd Trustees not to pay the sd annuity or any part thereof during the natural Life of my sd Son to his or to any Person or Persons whomsoever other than himself or such person or persons, as he shall duly authorize

by

by a Simple Letter of Attorney under his hand & Seal to recieve the same it being my express Will & desire that my Son shall keep & retain the benefit of the sd Annuity to himself & that he shall not sell assign, Mortgage or in any manner whatever directly or indirectly incumber his Interest therein or in any part thereof And from & after the Decease of my sd Son Saml Jasper Chastellier Then in Trust that they the sd Peter Merzeau & Peter Pettit do & shall stand possessed of the sd Forty Eight Pounds Long Annuities to & for the use & Benefit of all & every the lawfull Children of my sd Son Samuel Jasper Chastellier that shall be living at the time of his Decease or then after to be born in time & live & the survivors & survivor of such of them as shall depart this Life without having attained the age of 21 years in equal shares & in case there should be only one such Child then in trust for such only child & for the proper use & benefit of such

such only Child and I do hereby order & direct that the share, or shares of such Child or Children of and into the sd Annuity shall be Transferred unto him her or them on his her or their respectively attaining, his her or their respective Age or Ages of Twenty one Years without any, or either of them being obliged to wait until the other or others of them shall have attained the sd age of 21 years. And in case my sd Son should happen to depart this Life without Leaving any lawfull Child or Children living at his Decease or then after to be born in time & live, or in case tht all & every the sd Child or Children shd happen to Die without having attained his her or their Age or Ages of 21 Years That then & in that Case my sd Trustees shall & do stand possesed of the sd £4d Long Annuities In trust to transfer the same in the manner following that is to say one third part thereof unto the Treasurers or Trustees for

for the time being of the French Hospital hereinbefore mention'd to & for the Use of the sd Hospital, One other third part thereof unto the Deacons for the time being of the French Church in Threadneedle St hereinbefore mention'd to & for the use & benefit of the poor of the sd French Church & the remaining one third part thereof unto the Treasurer or Trustees for the time being of the Westminster French Charity School hereinbefore mention'd to & for the use & benefit of the sd Charity

Prov'd at London 4th May 1792

P Morzeau
E. P. Pettit. } Exrs

Extract

In the Will of Peter Henry Alexander Laprimaudaye late of Austin Fryars in the Parish of St Peter le poor London Esqr Deceased, dated 16th Decr 1789, among other things is as follows.

50 — To the Deacons of the French Church in Threadneedle Street Fifty Pounds for the use of the Poor belonging to the sd Church

Prov'd at London
the 31st of Jany 1793

Jane Laprimaudaye
sole Extx

Extract

In the Will of Mary Durade late of the Paris of Christ Church Midx widow deceased dated the 24th May 1793 among other things therein containd is as follows

Also I give & bequeath the like sum of Twenty Pounds unto the Deacons for the time being of the French Church in Threadneedle Street called L'Eglise de Londres for the use of the poor of the sd. Church — £ 20

Prov'd at London 28 Sep 1793

James Marze, Exectr
Suzn Puvin Executrix

In the Codicil to the Will of Ann Medcalfe, late of Hanover Sqr in the County of Midx Widow Deceased dated 17th day of October 1791 is as follows

I also give, devise, & bequeath unto the Ministers, or proper officers for Receipt of Legacies or Gratuities of the French Church in Threadneedle Street in the City of London, the Sum of One Hundred Pounds, In trust to be applied to the use of the poor belonging to the said Church — £100

Prov'd at London 14th Decr 1793

Benjn Hays, Esqr
Benjn Harenc Esqr } Executors

(Mr Harenc, is describ'd of Foots Cray, Kent)

Pa

Juil
26
179

P

In the Will of Danl Richard
late of Waddon in the Parish of
Croydon in the County of Surry,
Esqr Deceased dated 25th Sepr 1793
is as follows

I also give & bequeath to the
Overseers and Managers of the
French Church in Threadneedle
Payé Street the Sum of Fifty Pounds
Juillet 26 1794 towards the Relief of their Poor ~ £ 50 0 —

Proved at London
30th Decr 1793

Frs Cathn Warrington
John Blackborow
J. Hy Cazenove
Thos Turquand
} Exors

In the Will of Geo Hebert
late of the Parish of Christ Church
in the County of Midx deceased da=
ted the 20 Decr 1793 is as follows

FRANÇAISE

To the French Church in
Payé Threadneedle Street Ten Pounds
~ £ 10 0 —

Proved at London
7th Janry 1794

Wm Griffin. Senr
Dd Descarrieres
John Griffin
}
Executors

tracts

In the Will of Mich^{l} Gab^{l} Tournié formerly of Brick Lane in the Parish of Christ Church Spitt^{ds} deceased, dated the 27 of April 1791 is as follows —

I give & bequeath One Hundred Pound of my three ℘ C^{t} ~~Stock~~ Consolidated Annuitys standing in my name in the Book of the said Company to the Elders of the s^{d} London Church for the use of their Vestry in gratitude for their singular kindnesses to me.

Payé

3 ℘ Cents 100 . 0

Prov'd at London
15th Feb^{ry} 1794 —

Thos Butler — Ex^{or}
Lydya Butler — Ex^{x}

Extract

In the Will of John Delamare late of Cheshunt in the County of Hertford, Esq Deceased Dated 8th March 1794 among other things is as follows

And I give & bequeath the several specific pecuniary Legacies or sums of Mony here=inafter mention'd Viz^t To the Elders & Deacons of the French Church in Threadneedle Street London Fifty Pounds of Lawfull British Mony. Which said respective sums I Will shall be paid to and at the dis=cretionary disposal of the Governor of the s^d respective Charities for the time being for the use & benefit thereof

	£	s	d
	50	0	–

Prov'd at London
23 March 1794

James Auber. the Elder the Nephew
Peter Auber
John Sewell
} Exec^trs

Extrait

In the Will of Mr James Maze late of Watford in the County of Hertford. Deceased Dated 30th May 1783 among other things therein contained is as follows. — — —

Also I give & bequeath unto the Elders for the time being of the French Church in the Old Artillery Ground commonly call'd L'Eglise de L'Artillerie the sum of Twenty five Pounds for the use of the said Church - £ s d - 25.. 0 -

Prov'd at London
26 Febr. 1795 -

Peter Merzeau
Peter Guillebaud } Exrs
James Maze

Extract.
In the Will of Mr Solomon Hesse late of the Liberty of Norton Falgate in the County of Middlesex Deceased date 3 Decr 1792. among other things therein contained is as follows.

I give & bequeath unto the Treasurer for the time being of the French School in Church Street Spitalfields the sum of Five Hundred Pounds for the use & benefit of that School. £500..

In a paper writing marked C. annexed to the said Will is as follows. Provided likewise, & the said Sn Hesse doth hereby further declare that these Presents or any Clause matter or thing herein contained shall not extend or be construed to extend to revoke, alter, affect, or in anywise vary or impeach his said recited Will or Codicil or either of them or the disposition thereby made of his real or personal Estate (save & except so far as the same is hereby altered and varied with respect to the several specific & pecuniary Legacies thereby given to the several and respective persons & charities therein named.)

To the Treasurer for the time being of the French School in Church Str. Spitalfields for the use & benefit of that School. Two Hundred Pounds. £200..

Proved at London
12th Decr 1795

Joseph Judd
Obadiah Legrew } Executors.

99.

Extrait.

In the Will of Bercher Baril late of Southampton, deceased dated 27 Octr. 1794. among other things therein contained, is as follows.

Also I give and bequeath to the Deacons for the time being of the French Church Threadneedle Street London the sum of One Hundred Pounds. £100.. –.. –

Proved at London
4th Febry. 1796.

Jas. Baril Esqr.
Lewis Chs. Doubez } Executors.

Extrait

In the Will of Elizabeth Pontié formerly of Flower de Luce Street in the Liberty of Norton Falgate in the County of Middx, but late of East Lane in the Parish of East Greenwich in the County of Kent. Spinster deceased. dated the 11th Septr. 1793 among other things therein contained is as follows. viz.

Also I give and bequeath to the Deacons for the time being of the French Church in Threadneedle St. London, called in French (L'Eglise de Londres) the sum of One Hundred Pounds, Three Pounds Per Cent Consolidated Bank Annuities for the Use and benefit of the Poor belonging to the said Church. £100.. –.. –

Also to the Deacons for the time being of the French Church situated in Church St. Spitalfields the like sum of One Hundred Pounds Three &c. Ct consolidated Bank Annuities for the use & benefit of the Schools belonging to the said Church £100.. –.. –

Proved at London
8th Novr. 1797.

Chas. Guillemard
Jas. Guillemard } Executors.

Extrait.

In the Will of Louisa Guinard late of Austin Friars. London. Widow dec=d dated 11 Dec.r 1792 among other things therein contained is as follows. viz—

I give to the Deacons of the French Church in Threadneedle Street, London the Sum of One Hundred Pounds for the use of their Poor. £100.—..—

Proved at London the 24th Day of January 1798.

Alexander Aubert sole Executor

Extrait.

In the Will of James Baril late of the Parish of St. Peter-le-Poor London Esq.r dec=d dated the 25th April 1796. among other things therein contained is as follows. viz.

I give & bequeath to such Persons as at the time of my decease shall be the Elders or Deacons of the French Church in Threadneedle St. London the Sum of One Hundred Pounds for the use & benefit of the Poor & of the Charity School belonging to the said Church. £100.—..—

Proved at London the 24th Day of January 1798.

Lewis Charles Daubuz ...
John Theophilus Daubuz } Executors.

101

This Legacy is not in the disposal of the Elders & Deacons of the french Church, as F. c. Clayton in the Will it is given to her Sister Mrs. Walpole to Dispose of as she thinks proper

Extrait

In the Will of Mariane Gertrude Van Neck late of Richmond in the County of Surry, Spinster deceased, dated the 3 Novr. 1791, among other things therein ~~do~~ contained, is as follows, viz.:

One Hundred Guineas, to the french Poor.

Proved at London the 7 Day of April 1798

Rt. Hble Richd. Walpole }
Rt. Hble Lord Huntingfield } Executors

Say - - - - - £105 " "

Extrait

In the Will of Mary Charlotte David formerly of Brown's Lane Spital Fields in the County of Middx. and late of Elysium Row in the Parish of Fulham in the same County Widow, deceased, dated the 12 Sepr. 1797, among other things therein contained is as follows, viz.

I will and bequeath to the French Church called the New Church situate in Church Street in the Parish of Christ Church Spital Fields One Hundred Pounds Three Pr. Ct. Annuities.

£100 " "

David Paisant }
Daniel Levesque } Executors

Extrait

In the Will of Judith Delamare late of Hackney in the County of Middx. Widow. decd. dated 27. Feby. 1795. among other things therein contained, is as follows. viz.

And I give & bequeath Two Hundred Pounds Three Pounds Per Cent Bank Annuities unto the Elders & Deacons for the Time being of the French Church in Threadneedle Strt. London, called L'Eglise Francoise de Londres for the uses of the Poor of that Church absolutely, & to be transferred & assigned accordingly.

Proved. 4 Augt. 1798.

Peter Nouaille the Elder. Jas. Auber & Stephens Totten Esqrs. Executors. £200 — —

Extract

In the will of James Poyas late of Hackney in the County of Middlesex deceased dated the 10th October 1796 among other things therein contained is as follows, vizt

I give and bequeath unto the Ministers and Elders of the French Church in Threadneedle Street London the Sum of Fifty Pounds In trust to be disposed of at their discretion to the Poor and necessitous of the said Church or to be appropriated to any of their Charitable funds as they shall Judge most proper.

As to the Payment of the Legacies & bequests before mentioned I will and Order that the same may be as soon as all my Just Debts and Funeral Expences shall be fully paid and satisfied and not before — Proved 20 June 1799

Joseph Higginson Esqe Executor £ 50 " "

In the Will of John Peter Blaquiere late of Hampstead in the County of Midx Esqr dated ye 15th of Jany 1800 among other things are as follows

And I give ~~& Bequeath~~ unto the Trustees for the time being of the French Church in Threadneedle Street London the Sum of Fifty Pounds to be by them applied for the use of their School

Proved 19th Jany 1801 £ 50 0 0

Mary Madelaine Blaquiere. Executrix
& George Bogg — Executor
Recu 13e Fevr 1819 de Mr Baker Executeur de Mr Bogg

103

Extract

In the Will of Charlotte Ogier late of Clapton in the County of Middlesex Widow, deceased dated 5th July 1798 among other things therein contained is as follows —

I give to the Elders of the French Church in Brown's Lane Spittalfields commonly called La Patente now united with the London Church Twenty five Pounds for the use of the Poor of the said Church —

Proved the 21st Jany 1800 —

Joshua Ogier }
Carew Elers — } Executors

£ 25 " — " —

Extrait

In the Will of John Devaynes late of Spring Gardens in the Parish of St Martin in the Fields in the County of Middlesex Esqr. deceased dated 10th Sepr 1796 — among other things therein contained is as follows —

To the French Poor of Threadneedle Street Church I give One Hundred Pounds

Proved 31st Jany 1801 — 100 .. ..

William Devaynes sole Executor

Extrait

In the Will of Paul Turquand formerly of Stoke Newington but late of Union St Bishp Gt St London is as follows

I give & Bequeath to London Church in Threadneedle St Twenty Pounds Sterling 20 0 0

Prov'd at London wth a Codicil the 19th Decr 1800

Leonard Turquand }
Jas Lewis Turquand } Exrs
Paul Leonard Turquand }

Mary Grellier Ecutrix

Extract

In the Will of Lewis Tichet formerly of Elder St. & Steward St. within the Liberty of Norton Falgate in the County of Middlesex but late of Well St. Parish of St. John, Hackney, deceased among other Things, is as follows:

Item, I give to the London Church situate in Threadneedle St. the Sum of Ten Pounds in the 5 P. Cents

Joseph Walker
Deputy Register

Proved the 19 Apl. 1802 before Dr. Ogilvie by P. Beuzeville. Peter Hebert & Jos. Tichet, Executors, to whom Admon was granted, being sworn to admor

~ 10 " 0 " 0

Extract

In the Will of Paul Griffon late of Ely Place in the County of Middlesex Esq. deceased, among other things is as follows,

£300

Also I give and bequeath unto " for the use and support of the Chapel of French Protestants in Threadneedle Street in the City of London, the Sum of Three hundred pounds of the like lawful Money"

Geo. Gostling
Nath. Gostling
R. C. Cresswell
Deputy Regist.

Proved at London before the Worshipful John Sewell Doctor of Laws Surrogate by the Oaths of Joseph Greathed & Paul Desclaux Latane Esqr. the Nephews of the deceased & Executors to whom Administration was granted having been first sworn duly to admr. - 22 April 1803

Extract

In the Will of Susannah Olivier late
of Greenwich &c in Kent Widow
deceased no date amongst other things
contained is as follows

I leave to ye French Church
Threadneedle Street ——— £ 30.

Proved 23d July 1803

Rt Hond Joshua Lord Huntingfield
Revd Wm Connybeare
Revd Daniel Stephen Olivier
James Henry Arnold ——— } Executors £ 30.. .. ..

Extracts. Omitted in 1770.

In the last Will and Testament of John Girardot late of Putney in the County of Surry Esqr. decd. bearing date the 9th of June 1760. now remaining in the said Registry amongst other things therein contained is as follows (to wit)

And I give and bequeath the Sum of One Hundred pounds to the Elders and Deacons of the French Church in Threadneedle Street London for the use of the Poor belonging to the said Church.

Proved 10th May 1770 £100 .. ..

Omitted 1770.

In the Will and Testament of Susannah Baril late of the Parish of St. Stephen Coleman Street London Widow deceased bearing date the 25th Septemr. 1770 now remaining in the said Registry. Amongst other things therein contained is as follows (to wit)

I Give unto the Deacons of the French Church in Threadneedle Street, One Hundred pounds for the use of the Poor belonging to the said Church. £100 .. ..

Proved 1st day of Decr. 1770

Omitted 1770.

In the last Will and Testament of Susanna Delamare late of the Old Artillery Ground in the Liberty of the Tower of London Spinster deceased bearing date the 30th of August 1764 and now remaining in the said Registry amongst other things contained is as follows (to Wit)

Also I give and bequeath to the Elders of the French Church in Threadneedle Street London the sum of One Hundred pounds for the support of the Ministry of the said Church and to the Deacons of the said Church the sum of One Hundred pounds for the use of Poor

£100 .. ..
100 .. ..

Proved the 3 Novr. 1770

Omitted in 1772.

In the last Will and Testament of Stephen Galhie late of Croydon in the County of Surry deceased bearing date the 6th of Augt 1772 and now remaining in the said Registry amongst other things therein contained is as follows (to Wit).

Also I give and bequeath to the Deacons of the French Church in Threadneedle Street London, the Sum of Fifty Pounds for the use of the poor of the said Church. — — — — — £ 50 .. ..

Proved 20th Decr 1772.

Omitted in 1777.

In the last Will and Testament of Mary Magdolen Alavoine late of the Old Artillery Ground in the liberty of the Tower of London. Widow deceased, dated 6th Octr 1774 amongst other things contained is as follows.

I give and bequeath unto the Deacons for the time being of and belonging to the French Church in Threadneedle Street London called or known by the name of the London French Church One Hundred Pounds for the use and benifit of the Poor belonging to the same £ 100 .. ..

Proved 21 Novr 1777.

Omitted 1778.

In the last Will and Testament of David Delavau late of the Parish of Christ Church in the County of Middlesex deceasd bearing date the 19 day of April 1775 and now remaining in the said Registry is as follows.

I Give and bequeath to the Deacons for the time being of the French Church in Threadneedle Street in the City of London for the use of the Poor of the said Church the Sum of One Hundred pounds, and to the said Deacons the further sum of Twenty Pounds for the use of the French School both Boys and Girls belonging to the said French Church.

Proved the 19th Day of Augt 1778. £ 100 .. ..

for Schools £ 20 .. ..

Omitted 1779.

In the Testament or last Will of Andrew Girardot Buiſsieres late of the Parish of St Botolph Bishopsgate London deceas'd bearing date the 3 of August 1778. and now remaining in the said Registry, amongst other things therein contained is as follows. I give and bequeath the sum of Twenty Pounds to each of the Ministers who shall be officiating at the French Church in Threadneedle Street London at the time of my decease, And I give and bequeath unto the Elders and Deacons for the time being of the said French Church the sum of One Hundred & Fifty Pounds for the use of the Poor belonging to the said Church. £ 150 .. ..

Proved the 11th of May 1779.

Omitted 1779.

In the last Will and Testament of John Lemaitre late of the Parish of Christ Church in the County of Middlesex deceased bearing date the 8th Jany 1779. and now remaining in the said Registry, amongst other things therein contained, is as follows, Also I give and bequeath to the Governors ~~and~~ or Directors of the Charity School belonging to London Church Threadneedle Street the like sum of Ten Guineas to be applied by them for the use of the Children belonging to that School

Proved 16th of August 1779. £ 10..10 ..

Omitted 1779.

In the last Will and Testament of Judith d'Argent late of the Parish of St James Westminster in the County of Middlesex deceased bearing date the 24 Jany 1749. and now remaining in the said Registry amongst other things therein contained is as follows.

To the poor of the French in Threadneedle Street Ten Pounds.

Proved 18th Novr 1779. £ 10 " "

Omitted 1780.

In the Testament or last Will of Anthony Aubert late of the Parish of St Peter le Poor London deceased bearing date 11th June 1779. and now remaining in the Registry of the Prerogative Court of Canterbury among other things therein contained is as follows.

I Give and bequeath to the following Charities viz One Hundred fifty pounds three per Cent Consols to the Hospital General at Geneva and the same sum of Consol Annuities to la Bourse Francoise at Geneva One Hundred Pounds 3 per Cent Consols Annuities to the Poor of the French Church in Threadneedle Street: One Hundred pounds ditto 3 per Cent to the poor of the French Hospital in the parish of St Lukes.

Proved 13th of March 1780. £ 100 "
3 per Cent Consd

Omitted 1780.

In the Testament or last Will of Peter Guinard late of the Parish of St Peter le Poor London deceased bearing date the 13th July 1779. and now remaining in the said Registry of the Prerogative Court of Canterbury as follows.

Also I give to the Deacons of the French Church in Threadneedle Street London for the time being the sum of Thirty Pounds for the use of the Poor of the said Church £ 30 " "

Proved the 13th Novr 1780

Omitted 1780.

In the last Will and Testament of Stephen Teiſsier late of Austin Friars in the Parish of St. Peter le Poor London deceased bearing date the 7 July 1780 and now remaining in the Registry of the Prerogative Court of Canterbury is as follows.

To the Elders and Deacons of the French Church in Threadneedle Street at the time of my decease so much Money as will purchase the sum of Two Hundred Pounds new 4 per Cent Annuities 1777. for the use of the said Church £ 200 .. ..

4 per Cent Annuit

To the Persons who shall be actual Ministers or Preachers of the French Church Threadneedle Street at the time of my decease so much Money as will purchase the sum of Twenty Pounds each new Four per Cent Annuities 1777

Omitted 1782.

In the last Will and Testament of Jacob Agace late of the Parish of St. John Hackney in the County of Middlesex deceased bearing date 27th Novr. 1781. and now remaining in the Registry of the Perogative Court of Canterbury is as follows.

I Give to London Church One Hundred Pounds.

Proved 16th March 1782 £ 100 .. ..

Omitted 1782.

In the last Will and Testament of John Guillemard late of the Liberty of the Tower of London deceased bearing date the 4th of April 1772. and now remaining in the said Registry of the Prerogative Court of Canterbury amongst other things therein contained is as follows.

Imprimis I give and bequeath to my Executors hereafter named the sum of One Hundred Pounds in Trust that they do as soon as possible after my decease lay out and invest the same in Goverment security or securities and do receive the interest due thereon from time to time and do every four Years from the time of my death add the Interest by them received, to the said principal sum of One Hundred Pounds untill such time as the said sum of One Hundred Pounds and the interest thereon shall become payable as hereafter mentioned, and I do will and direct that if at any time before the Year 1800 shall be compleatly finished, or at end leave should be obtained for the Protestant subjects residing at Bollebec in Upper Normandy to erect and build a Church in which the Protestant service shall be suffered to be performed at Bollebec aforesaid. Then and as soon as possible as such Church shall be begun to be erected I do direct that then the said Sum of One Hundred pounds with the increase made and added thereto and all interest due thereon shall be sent over to the Directors and Managers of the said Church ~~to whom~~ to whom I give the same to be applied by them towards the building of such Church but if it should so happen that leave [illegible] not be obtained for the building of such protestant Church and that no such Church shall be erected before the expiration of the said year 1800 at Bollebec aforesaid, Then I do direct my Executors hereafter named, immediately after the expiration of the said year 1800 to sell and dispose of the said One Hundred Pounds and all increase that may have been made thereto and to receive the interest due thereon and to pay one moiety of the said sum of One Hundred Pounds and the increase made thereto and of the Interest by them received, to the Directors of the French Church in Threadneedle Street London to be applied for the use of the said Church and the other moiety thereof I give and bequeath to the Governors and Directors of the French Hospital in Old Street Road called la Providence to be by them applied for the use of the said Hospital.

£ 50 .. ..
and its produce to the year 1800.

Proved 11th March 1782.

Omitted 1782

In the Testament or last Will of Daniel Oliviers late of the Parish of St Botolph Bishopsgate London deceased bearing date the 11th Novr 1780 and now remaining in the Registry of the prerogative Court of Canterbury, is as follows

I Give to such persons as shall at the time of my decease be the Elders and Deacons of the French Church in Threadneedle Street London the sum of Fifty Pounds Capital of the said Fund of Bank Annuities for the use of the General Poor's Fund of that Church

£ 50..
Bank Stock

Proved 6th July 1782.

Omitted 1783.

In the last Will and Testament of Matthew Lewis Desormeaux late of Hillbrook near Southampton in the County of Southampton deceased, bearing date the 12th day of July 1774 and now remaining in the Registry of the Prerogative Court of Canterbury.

Also I give and bequeath to the Deacons for the time being of the French Church in Threadneedle Street the sum of Twenty Pounds for the use of the Poor of the said Church.

£ 20 .. ..

Proved the 13th March 1803

Omitted 1783.

In the last Will of Magdelen Beufoy late of the Parish of St Peter le Poor London Spinster deceased dated 3 Jany 1781 amongst other things therein contained is as follows

Also I give Two Hundred Pounds 4 per Cent Consolidated Bank Annuities commonly called old four per Cents to the Deacons of the French Church in Threadneedle Street for the use of their Poor and I give to the three Ministers of the French Church in Threadneedle Street Twenty Guineas each.

Proved the 17th June 1783. £ 200 .. 4 per Cents

Omitted 1783

In the last Will of Peter Van Notten late of the Parish of St Botolph Bishopsgate London Esqr deceased bearing date 13th March 1780. amongst other things therein contained is as follows

I bequeath to the French Church in Threadneedle Street for the use and benefit of the Poor One Hundred Pounds 4 per Cent Annuities of 1777. to be paid as aforesaid

Proved the 8th of May 1783. £ 100 .. .. 4 per Cent

Omitted 1783.

In the Will of John Pettro late of the Parish of St John Clerkenwell in the County of Midd^{x} deceas'd dated 28th May 1783. amongst other things contained is as follows

I Give unto my Son John Pettro of Compton Street in the County of Middlesex Engraver his Heirs and Assigns All that my Freehold Messuage or Tenement and premises with Appurtenances situated in St John Square aforesaid, and commonly called and known by the name and sign of the Coach and Horses, now in the tenure and occupation of Mr Miles Reilly Victualler, To hold the same unto the said John Pettro my son ~~and~~ his heirs and Assigns

upon the trusts following (that is to say) Upon trust that he the said John Pettro his heirs and aſsigns do and shall in the first pay or permit and suffer my dear Wife Alice Pettro to receive and take the rent issue and profit of the said meſsuage Meſsuage or Tenement and premises for and during her natural Life to and for her own seperate use and disposal and not to be subject to the controul of any Husband she may hereafter happen to marry and her receipt alone notwithstanding her coverture to be a sufficient discharge for the same or so much as shall be mentioned in such Receipt to have been received by her from
4 time to time She my said Wife paying out of the said rent for and during the term of her life unto my Son John Pettro one Annuity or yearly Sum of Six Pounds by equal half yearly payments which I hereby Will and direct her to pay unto him to and for his own use and benifit And in case my said
4 Son John Pettro shall happen to die without any lawful Issue him surviving in the life time of my said dear Wife Then upon trust that my said Trustee his Heirs and Aſsigns do and shall thereupon will and sufficiently convey the said Meſsuage or Tenement and premises to the Deacons for the time being of the French Church in Threadneedle Street London and to their Heirs Succeſsors and Aſsigns for the use and benifit of the Poor belonging to the said Church for ever. But if my said Son shall happen to survive my said Wife then upon trust to convey the said Meſsuage or Tenement and premises unto my said Son his Heirs and Aſsigns absolutely for ever. Or in case my said Son shall happen to depart this life in the life time of my said Wife and leave any lawful Issue of his Body who shall be living at the time of ~~my~~ the decease of my said Wife Then upon trust to Convey the said Meſsuage or Tenement and premises after the decease of my said Wife unto such Children and their Heirs if more than one equally to be divided between them but if only one Then to such one only Child, and to her or her Heirs upon her or hers attaining the Age of Twenty One Years.

Proved the 24 July 1783.

Reversion
of a Freehold
House

Omitted 1784.

In the Will of John Clarembeau late of Enfield in the County of Middlesex deceased dated 26th June 1784. Among other things therein contained is as follows.

Also I give and bequeath to the Deacons and Elders of the French Church in Threadneedle Street London for the time being the Sum of One Hundred Pounds for the use of the said Church

Also I direct that all the Legacies afore said be paid within Twelwe Months next after my decease.

Proved the 18th Decemr 1784. £ 100 .. ..

Omitted 1785.

In the Will of Henry Guinand late of Bengal in the East Indies deceased dated Augt 1 1777 Among other things therein contained is as follows.

Also I give and bequeath to the French Church situated in Threadneedle Street London for the use of their Poor Fifty Pounds Sterling £ 50 .. .

Proved 25 July 1785.

Omitted 1785.

In the Will of Elizh Beuzeville late of the Parish of St John Hackney in the County of Middlesex deceased bearing date the 24th of December 1781. Amongst other things therein contained is as follows.

Also I Give and bequeath unto the Elders and Deacons for the time being of the French Church in Threadneedle Street called in French l'Eglise de Londre the like sum of Thirty Pounds for the benifit of the Poor belonging to that Church £ 30 .. ..

Proved 29 Novr 1785.

Omitted 1785.

In the second Codicil to the Will of Peter Simond late of the Parish of St Martin's Outwich London Esqr deceased the said Codicil bearing date 11th Octr 1785. Among other things therein contained is as follows

I also give and bequeath to the Deacons of the French Church Threadneedle Street the Sum of Fifty Pounds to be by them applied for the use of the Poor as they shall think proper £50 .. ..

Proved at London the 7th Decr 1785

Omitted 1786.

In the Will of Claude Bosanquet late of the Parish of St Stephen Coleman Street London Esqr deceased among other things therein contained is as follows.

To the French Church Threadneedle Street Three Hundred Pounds. £300 .. ..

Proved 2d of August 1786.

Omitted 1791.

In the last Will of Peter DeBeze formerly of Gun Street in the Old Artillery Ground but late of Wood Street in the Parish of Christ Church in the County of Middlesex deceased bearing date the 7 of April 1791 amongst other things therein contained is as follows

Item I give and bequeath to the Treasurer for the time being of the French Charity School of Westminster situated in Windmill Street Tottenham Court Road Five Hundred Pounds of my new South Sea Annuities to be applied to the support and Education of the Children and not to any other purpose whatsoever.

Item I give and bequeath to the Deacons for the time being of the French Church Threadneedle Street called London Church Two Hundred Pounds of my said Annuities for the use and relief of the Poor of the said Church. £200 ..

South Sea Annuy

Proved 30th Day of April 1791.

Omitted 1791.

In the last Will of Cazalet is bequeathed the Sum of Four Hundred Pounds in the 3 per Cent

£400 .. ..

3 per Cent Annuy

Proved

Omitted 179

In the last Will of Coombes

Omitted 1795

In the last Will of Isaac Houſsaye

£400 .. ..

Paid

Omitted 1796

In the last Will of Dame Catherine Elizabeth Silvester late of the City of Bath Widow deceased dated 31st May 1794. is as follows I also direct my Executors to pay the Sum of Fifty Pounds to the Deacons for the time being of the French Church in Threadneedle Street London for the use of the Poor belonging to the said Church £50 ..

Proved 26th Sepr 1796. :

Extracted from the Registry of the Prerogative Court of Canterbury

In the last Will of Ann Moore, formerly of St Mary lebone High Street in the County of Middlesex afterwards of Bond Street, but late of the Parish of St Martin in the Fields in the same County Widow deceased dated 3 day of March 1803 amongst other things is as follows.

And I do order and direct that my Debts Funeral Expences and proving this my Will together with the beforementioned mentioned Legacies may be paid out of the produce of the said five Hundred Pounds Stock in the said three pr Cent Consolidated Bank Annuities as aforesaid, but in case the Funds shall be so low at the time of my Decease that the said five Hundred Pounds Consolidated Stock will ~~be~~ not be sufficient to pay the Debts and other expences together with the foregoing Legacies and Bequests, then my said Executors shall be at Liberty to sell out as much of the said five Hundred Pounds Stock in the three pr Cent Reduced Bank Annuities as will make up such deficiency but in case the first mentioned Consolidated Stock of five Hundred Pounds, should be fully sufficient for the purposes aforesaid without breaking into the other five Hundred Pounds in the three pr Cent Bank Reduced Annuities Then and in that case my Will and desire is that my Executors shall cause a transfer to be made of the said Five Hundred Pounds 3 pr Cent Reduced Annuities into the name of the Treasurer of the French Charity School in Windmill Street Tottenham Court Road and which I give and bequeath for the benifit of the said Charity School as in manner hereafter mentioned, that is to say that the said Stock in said Reduced Annuities so given and ~~as~~ meant and intended to be transferred by my Executors whether it be the whole of the said five Hundred Pounds, or a lesser sum of it should be reduced by them by sale of a part thereof for the purposes beforementioned shall be so transferred and stand in the Bank books in the name of the said Treasurer of the said Charity for the time being and that he shall receive the Dividends and proceeds thereof from time to time as they become due and pay apply and dispose of the same, for the sole use and benefit of the said Charity, and in case of the Death or removal of such Treasurer, or his becoming incapable of acting then such Stock shall be transferred into and stand in the name of such new Treasurer for the time being and who is to receive and apply the Dividends in like manner to the use of the said Charity, but if it should so happen that my said Executors shall find that the produce of the first mentioned five Hundred Pounds in the 3 p^r Cent Consolidated Annuities shall not be sufficient to answer the necessary payments and the said four Legacies, but that they should be under the necessity to sell out as much of the said other five Hundred Pounds in the reduced Bank Annuities as will make up such deficiency that then and in that case they my Executors shall in like manner transfer so much thereof as may then remain of said five Hundred Pounds 3 p^r Cent Reduced Annuities to the said Treasurer of the said Charity. To the intent he may apply the same in manner as herein before mentioned set forth so as to answer the end of this my Will and good wishes to the said Charity.

In the Codicil to the said Will is as follows

I the said Ann Moore the above named Testatrix do make the following Codicil to my foregoing Will which is that in case the French Charity School in Windmill Street should at any time hereafter be dissolved and not exist then my Will is that after such dissolution the money so given be me to that Charity shall go to the French Charity School Brick Lane Spittlefields to be applied in like manner for the use and benefit of that Charity

Reversion of £500 Stock for Schools should Windmill Street School be Dissolved

Proved Sept 1st 1804

In the Will of Peter Auberton formerly of London Merchant but late of Banstead in the County of Surry Esqre deceased dated 22d of March 1776. Amongst other things is as follows.

Also I give ~~and bequeath~~ to my said Executors the further Sum of One Hundred Pounds upon trust to pay the same to the Treasurer and Trustees or Deacons for the time being of the Poor of the French Church situated in Threadneedle Street London to be applied by the said Trustees or Deacons in such manner as they think fit.

Proved at London with a Codicil 7th July 1808 before the Worshipful Geore Ogilvie Dr of Laws and Surrogate by the Oaths of Leonard Turquand, John Richard Ripley Esquires and Anne Auberton Widow, the relict and surviving Executors to whom Administration was granted they having been first sworn duly to Administer

£100 " .

In the Will of Susannah Frances Baril formerly of Winchester Street in the City of London but late of Hoe Street, Walthamstow in the County of Essex Spinster deceased dated 9th Jany. 1808 is as follows.

I Give £100 — to the Elders or Deacons of the French Church Threadneedle Street for the use of the Poor and Charity School belonging to the said Church —

Proved 13th April 1815

Lewis Charles Daubuz of Truro in Cornwall Esqr and John Theophilus Daubuz of New Broad Street London Esqre the Nephews & Executors

---

In the last Will of Isaac Guillemard, late of Waltham Cross in the County of Hertford dated 2d Aug 1811 is as follows —

And to the Deacons for the time being of the French Church in Threadneedle Street commonly called London Church

the Sum of Forty Pounds for the
use of the Poor of that Church
Proved 9th Jany. 1817 –
Peter Guillemard, & Daniel Guillemard
the Sons and James Guillemard the
Brother & Executors . . . . - £40. – –

C M33

Cupboard 6

Date of this vol. c. 1851

A

St Jean	1	Alot Marie 2 Charlotte St Hope Town	4„ 0
	2	Aubertin le Demoiselle Banstead.	1„ 1„ 0
	3	Aubertin le Demoiselle M, Banstead.	1„ 1„ 0

BIBLIOTHÈQUE ÉGLISE PROTESTANTE FRANÇAISE DE LONDRES

B

	4	Battier Jn Jb dead Blackheath	10„ 0
	5	Battier Chas dead Blackheath	4„ 0
	6	Barlow Mons withdrawn King William St	10„ 0
	7	Barlow Madme withdrawn do — do — do	10„ 0
	8	Bastien Rachel 15 Pollard Row Bethnal Green Road.	4„ 0
St Jean	9	Baucher Elizabeth.	6„ 0
St Jean	10	Baucher Sara dead	6„ 0
St Jean	11	Baucher Marie	6„ 0
St Jean	12	Bertrand Pierre dead 13 Wilk Street Spitalfields	8„ 0
St Jean	13	Bertrand Sophie dead 19 John Street Bethnal Green	4„ 0

14	Beau Jeanne dead 19 Fieldgate St Whitechapel	6„ 0
15	Briault Elizabeth 23 Russell St Mile End	4„ 0
16	Blutte Jaques. dead Shore Place Hackney	4„ 0
17	Blutte Esther 40 Thomas St Brick Lane Bethnal Green	4„ 0
18	Blutte Elizabeth do - - - - do	4„ 0
19	Boullen Marie Anne ~~17 Elder St Norton Folgate~~ Forest Gate	6„ 0
20	Bowler Louisa 1 Dove Row Haggerstone	4„ 0

C

	21	Cartier C S M withdrawn 1 Chapel Place Poultry	10„ 0
	22	Charier Pierre Paul St Finsbury	4„ 0
	23	Charier Susanne dead do — do	4„ 0
St Jean	24	Charier Sara Old Meeting House Bromley Bow	4„ 0
	25	Chartier Lidie dead 24 Aske St Hoxton New Town	4„ 0
	26	Chartier Anne do do	4„ 0
	27	Chartier Stephen 6 Daniel Street Bethnal Green	4„ 0
	28	Clifton Anne dead 59 Fuller Street Bethnal Green Road	4„ 0
	29	Clifton Marie Anne do — do —	4„ 0

30	Chambers Dead	4„	0
31	Crombs Marie née le Richeux 6 New Church Street Paddington	4„	0
32	Coulset Marie Anne 35 Green Street Bethnal Green	6„	0
33	Currie Jaques withdrawn Paul Street Finsbury	10„	0

D

	34	Dabbs Marie Park Street Globe Fields	4„ 0
St Jean	35	Delamare Jaques Union St Spitalfields	1„ 0„ 0
St Jean	36	Delamare Jean Do Do	8„ 0
St Jean	37	Delamare Nicholas Do Do	8„ 0
	38	Delbar Elizabeth dead Peckham	4„ 0
	39	Deboos George dead Wood St Spitalfields	8„ 0
	40	Dupuy Rachel dead Arlington near Hounslow	10„ 0

E

41	Esch George dead Mincing Lane		10..	6
42	Esch Edward withdrawn 4 Lime St Square	1..	0..	0
43	Ellison Marie (Webb) 59 Fuller Street Bethnal Green		6..	0.

F

44	Fielder Selina nee Gilbert 10 South Conduit Street Bethnal Green	4" 0
45	Ferry Jean Pierre 47 Orange Street Bethnal Green	6" 0
46	Ferry Louisa dead Do Do	6
47	Ferry Jaques Michel 27 Sale Street Bethnal Green	4" 0
48	Fontaneau Elizabeth withdrawn 8 Fuller Street Bethnal Green	4" 0
49	Fontaneau Louisa withdrawn Do — Do —	4. 0

G

50	Galigue J. M. Old Street Square		6	
51	Guillemard Jean 1 Angel Court Throgmorton St	1..	0..	0
52	Griffin Jean dead 21 Bedford Square Russell Square	1..	1..	0
53	Grew Susanne nee Mouset 28 Bethnal Green Road		6..	0
54	Gordon Alexander 22 Fludyer Street Whitehall		10	0
55	Gordon Madame Do Do		10..	0
56	Gosselin Jaques dead 24 Cumberland St Hackney Road		6..	0
57	Gosselin Marie Anne dead Do -- Do --		8..	0
58	Grugeon Elizabeth 7 Fuller St Bethnal Green		4..	0

H

59	Hallpike Christopher Bosanquets Banking House Lombard St	1	0	0
60	Hart Sara 3 Kings Court Lombard St		4	0
61	Hayward Anne nee Bernard 4 Charlotte St Hope Town Bethnal Green		4	0
62	Herbrechtor Marie Anne 13 Brown Lane Spitalfields		4	0

J

63	Jolit Thomas Russell Dead 12 Union Place Blackheath Road	6" 0
64	Jolit Isaac Do — Do	6" 0
65	Jolit Susanne (fallen asleep.) Do Do	6" 0
66	Jolit Elizabeth Do Do	6" 0
67	Jackson Sara Rotherhithe	4" 0

K

68	Kelly Thomas withdrawn Paternoster Row	1„	1„	0
69	Kent Marie dead 13 Sclater Street Bethnal Green		4„	0

L

	70	Lanthois Jagues 24 Sclater Street Bethnal Green	4.0
St Jean	71	Leteivre Margeret Dead 6 Little Manchester St Waterloo Town	4.0
	72	Levesque Pierre Dead 29 Guildford Street Bloomsbury	1.0.0
	73	Loveday Louisa 18 Cleaveland Street Whitechapel Road	4.0
		J S Leakey	10

M

St Jean	74	Matenle Susanne nee Betembeau 59 Elizabeth Street Hackney Road	4.. 0
	75	Matthey Jean dead 81 Old Broad St City	10.. 0
	76	Matthey Adolphe Do— Do	10.. 0
	77	Mason Marie 1 John St Minories	4.. 0
	78	Mansfield Jemima withdrawn Church Street Mile End	4.. 0
St Jean	79	Merceron Marie 6 Goldsmiths Place Hackney Road	4.. 0
	80	Mercier F dead Foreign Stock Exchange	1.. 0. 0
	81	Meyers Jean dead Bakers Alms Houses Hackney	4.. 0
	82	Muller Entrap Bank & Cheshunt	10.. 0

83	Muller Anna la Damoiselle Cheshunt	5,,0
84	Mason Josephine 12 Aldersgate St	4,,0

O

85	Olivier Monr withdrawn Finsbury Square	1..	0..	0
86	Owen Caroline Old Street Road		4..	0

P

ci devant Cutter
87 Palmer Marie 4. 0
4 Union St Spitalfields
88 Pemberton Marie dead 4. 0
Vine Court Whitechapel
89 Platner le Demoiselle 8. 0
8 Steward Street
Spitalfields
90 Pigé George dead 4. 0
5 Busby Street
91 Poupard Jaques withdrawn 4
Hammersmith

R

92 Rivaz Alexander Huganin 1..1..0
Sun Chambers
Threadneedle St

93 Rougemont Madme dead 1..0..0
Winchester Buildings
Winchester St City

94 Roquez Veuve dead 4..0
6 Charlotte St Hope
Town Bethnal Green

EGLISE PROTESTANTE FRANÇAISE DE LONDRES

S

96 Storer Mon^r withdrawn 1. 0. 0
Cary Street City

97 Sexton Jeanne dead 6. 0
19 Fieldgate Street
Whitechapel

98 Shearman Elizabeth 4. 0
1 John St Globe
Fields Bethnal Green

99 Symons Marie dead 4. 0
14 Elder Street
Norton Folgate

T

100	Taylor Mont Jean withdrawn Monmouth	1.. 0.. 0
101	Taylor Louisa withdrawn	4.. 0
102	Tebbut Sophie Whitechapel Road	6.. 0
103	Thompson Louise 7 Nottingham St Waterloo Town	4.. 0

V

104 Vardon Pierre Dead 4

31 Wilmot Street
Bethnal Green Road

W

105	Watthers Phillip 15 Angel Court Throgmorton Street	1	1	0
106	Wastel Elizabeth 1 Oakey Street Bethnal Green		4 [illegible]	0
107	Williams Jeanne dead 13 Thomas Street Bethnal Green		4	0
108	Willis Richard dead 1 Turner Street Whitechaple Road		16	0
109	Wood Louise née Galigue Oat Lane Noble St City		4	0

BIBLIOTHÈQUE
ÉGLISE
PROTESTANTE
FRANÇAISE
DE
LONDRES

N

pierre [illegible]

premier md dau
md le
md dol
dejean

fedrd maub
faind
decar
h

fedrd

BIBLIOTHEQUE EGLISE PROTESTANTE FRANCAISE DE LONDRES

230

Les Noms des [illegible]
Demandé Leur Temoignage
Commencé Le 12e Avrill 167

ubliez
e dt jour

Benjamin Jamar & sa femme
Michel Commin;
Et La Veuve D'Anthoine Adel[illegible]
Pierre Renard:

19. Aprill 1674

ublié

Jaques Cuiro & sa feme.

26. dito

Pierre Le Brun.

~~Jean Holuge et sa femme et leur fille Marie~~
~~Daniell Chatelain~~

~~[illegible]~~

le: 3me may 1674

Jean Kaluie, Sa femme, et Leurs deux filles marie & Anne,

Daniel Chastelin Sa femme & Son fils denis

10me dito.

Susane & Margerite Charpentier.
Estrenne Cornellard
David de Mousij

---

17 dito

Claude du Frau
Pierre Gougeon & Sa feme & Sa fille
La ve de Jean Canon & ses deux fils Jaques & Isaac.
La ve de francois Becar.
La ve de Charles Poursseé son fils Jacob & sa fille An
Anne Echevin

Ceux quy desirent d'estre examinez p[ou]r la S[ain]te Cene du Seigneur. Se troveront au Consistoire mercredy prochain apres le preche

Jean Deltomme
Guillaume Acreugierre et sa femme

Le 7 Juin

Ceux qui veulent repondre au grand Catechisme se trouueront demain aprés midy sur les ~~cinq~~ quatre heures ~~au~~ chez Monsieur Primerose

~~7 Juin~~

7 Juin

Pierre Triaque demande son temoignag

Ceux qui veulent repondre au grand Catechis se trouueront demain aprés midy sur les quatr heures chez Monsr Primerose

Le 14 de Juin 1674

Anthoine de Chambre
Henry Desemberg sa famme & fille
Jean du Ploccuy & sa famme
Tousaint Parrott

21me. Juin

Jean Vivien
Pierre Lovet
marie d'Amien feme de Jaques de Vaux
La famme Toussain Parrotto :
Louis Goudin f~~et~~^{me}
La vefue de David Frite

---

*
28me. Juin 1674

Ceux quy desirent estre examinez pr La S Cene du Seigneur se trouvent au Consistoire mercredy proch
apres Le preche.

Le 28 Juin 1674

Francois Ray Jeune homme

Mathieu Le Preuost Jeune homm

La femme de Paul Barbier

Guillaume allar & sa femme

Le 5me Juillet 1674

Jaques Soufflet

Poul Barie & sa femme

Philipe du Rieu & sa feme.

12me Juliet

La feme de Jean ~~[illegible]~~ Babiste del Planque

la feme de Piere le febure

19 dito

Abraham Pollé & sa feme.

Le 19 Julliett / 1679

La vefue de Nicholas tronell
~~nicholas tronell~~

+ Abraham Polle & sa feme

phillips de Rieu

La femme de pierre de Rieu

+ Christophe Wibau

---

26. dito. /

Pierre Le Febure.
Pierre Du Roy

---

dito.

Ceux quy desirent destre Examinez pr La Ste Cene du Seigneur se trouveront au Consistoire mercredy prochain apres le preche le 9 Aoust

~~Jeanne le Febure veuve de Haud Acel~~

Marthe Colletas

Madeleine Nilson

16me dito.

Jaques De-Vaux.

Jean batiste [redacted] planque [redacted] il est payé le Jean Beaucain

23me: dito

Jaques le Clercq:

30 Aoust.

Jean Jolif

Jean Ramet Charles Delon s'y oppose

Dito

Ceux qui desiront d'Estre Examinez pr: la Ste: Cene du Seigneur se trouveront au Consistoire Mercredy prochain apres le deusieme presche,

~~[illegible]~~

6e. Septembre 1674.

Pasquié Dallié & sa feme: demendent leu
Tesmoignage.

Jean journeau Et sa feme: demandent leu
Tesmoignage:

La femme de francois plu demande so
Tesmoignage

13. ditto

Ceux quy desirent respondre le Grand Catechi
Se troveront demain apres midy a quatre heure
chez Monsr Herault,

La ve. d'Anthoine Dogemont
Jaques Gallois

Le 13me Septembre 1654

~~Jacques~~

Le 20 Sept

ean La Riche

tolie Toilie & sa femme

Claude Baudouin

27me Dito

Jean Cotre & sa feme. [illegible]

Sara de Carpentrie jeune fille

Ceux quy desirent estre examinez p^{r} la Ste Cene du Seigneur se presenteront au Consistoire mercredy prochain apres le sermon

Le 4me. Octob. 1674

Jean Buisson , Noel

Robert Hucher. [illegible]

Le 11e. Ditto

Anne Meunier Jeune fille

Charles le Maire et sa feme

N Noel

Le 18e. Ditto

Louis Basset et sa feme:

Le 25e. Ditto

Jean Ardan

Francis Ray

Jean Renale

Gerard delward Jeune

Adan Colbeex

Jean Renall

25e. Octobre 1674

Ceux quy desiren d'estre Examinés po: la Ste
Cene du Seigneur se trouveront au Consistoire
Mercredy prochain apres le Presche

Le 15e. Novembre

Abraham morillor — Livre Temoignage

Le 29e. Ditto

Estienne Greil
Henry pict } Livre leur Temoignage

Ceux quy desiran d'estre examiné pour la Ste
Cene se trouveron au Consistoire Mercredy
prochain apres le Sermon

Le 6me Decembre

Paul Agas

eux quy desirent repondre le Grand catechism
e trouveron demain a 3 heures apres midy
ez Mons.r De primerose

Le 20me Decembre 1674

Abraham Care:

David Delehaye Et sa feme:

---

27. Decemb. 1674.

Ceux quij desirent estre examinez pr la Cene du Seigneur se trouveront au Consistoire vendredy prochain apres le presche.

deu

Jeane Lanniel.

Jean Tiriot.

Le 24me Janvier 1674/5

Adrian Carron & sa femme.

Pierre Xocod

Le 31me Janvier 1674/5

Denis Millinot

Ceux quij desirent estre examinez pr la Cene du Seig

Se trouveront au Consistoire mercredy prochain apres le ser

Le 7me Fevrier 1674

Pierre Le febure { ~~[illegible]~~ Campion Tri
~~[illegible]~~ of Thomas wimb

Jeronnie Hanockin

Le 21me Febvrier 1674/5

François Deleplа & sa feme.

Paul Marthin jeune homme

Marie Watarlo:

Le 28 Fev

Ceux qui veulent etre examinés pour la Ste Cene se trouveront au Consistoire mecredy prochain.

Mars 7me: 1675/4

Ceux qui desirent repondre le Grand Catechisme se trouveront chez Mons: Heraelt demain a 3 heures apresmidy

Le 14e Mars 1675/4

Pierre Foulon

Le 28e Mars 1675

Pierre Walley Jeune Homme
Jeanne Le Duc

Ceux qui veulent estre examinés pour
la Ste Cene se trouveront au Consistoire
mecredy prochain apres le Sermon

Avril 11e: 1675

Charles Enouf Jeune homme:

Avril 25e:

Ceux qui desirent estre examinés po: la
Cene du Seigneur se trouueront au Consist
mecredy prochain apres le Sermon

Pierre Cotte

Le 2me May 1675

Daniel Roger.

Abraham Titre.

Margueritte Ra.

Le 16me dito.

François Fleure

Anthoine le Greu & sa feme.

~~Anthony~~

Le 24e: dto:

Pierre Bigorne

Le 30 dito

Ceux qui desireront estre examinés pour la Ste. Cene du Seigneur, se trouveront au Consistoire, mercredy prochain apres le sermon.

Le. 6me Juin 1675

Ceux quij desirent respondre le grand Catechisme. Se trouveront chez Mons de Primrose demain huict jo^rs à cincq heures apres midij

Jacques Mallet demande Tesmoygnag

Paul agasse Jeune homme :

David de Moussij [illegible]

Juin 20e

Charles De La porte

27. dito

Ceux quij desirent estre examinez po^r La s Cene du Seigneur se trouveront au Consistoire merc prochain apres Le preche.

Juilet 4.

Pierre Brochard Jeune homme

Anthoine ~~guignard~~ guignard

~~Julle 18:~~

~~Mich.l Trifon~~ +

~~La famme de Jean toeuthorne~~

~~Jean Riscar & sa feme~~ ×

Ceux quy desire destre Examinez pour la St Cene du Seigneur se trouveront au Consistoire Merquedy prochain apres le preche

Aust 15 1675

La veuve Geitrod Gomme
Martin Grier Jeune homme
Noé Ansio

Le 22 Auoust

Ferdinand d'Erb. Court & sa famme
Rachell Le Fauxt Jeune fille
Charles Vincant . . . .
Gebhard Roche . . .
Isaac Beauxalier — —

Aoust 22: 1675:

Etienne Joyeux Jeune homme.

Le 29 ditto

Pierre Odu. Roy & sa femme

Sara Ponceaux -

Ceux qui desiront Estre examinés pour la Ste: Cene du Seigneur se trouveront au Consistoire ~~[illegible]~~ Jeu ~~[illegible]~~ prochain apres l[illegible]ouzieme preche

Le 5. Sept.

Ceux qui veulent répondre au grand Catechisme se trouveront chez Monsieur Primerose demai a deux heures apres midy.

Le 19e: Septembre 1675

~~[illegible]~~

La ~~veuve~~ de Jaques Aby

26e:

Ceux quy desirent destre examine pour la Ste Cene se trouveront au consistoire mercredy prochain apres le sermon

10e: Octobre 1675.

Marie Brejot fille,

17e:

Pierre Roussiau et sa femme

24

Jean Caluiche sa femme et leur ~~la~~ ~~fille~~ Marie Caluiche

Jonas Congnard jeune homme.

Le 31 Oct.

Ceux qui veulent être examinés pour la Ste Cène
se trouveront au Consistoire vendredy prochain
après le sermon

Le 14.

Le Sieur Abraham de Rochefort
François Couteau

Le 18

Jean Gervaise
noel Xaragon & Jourdagne

Ceux qui desirent d'estre examinés
pour la Ste Cène du Seigneur
se trouvent au Consistoire
mecredy prochain après le sermon

Le 1er Decembre

Ceux qui veulent répondre au grand Catechisme
se trouveront chez Mr Mussard ~~de Mecredi~~ Mecredi a
~~[illegible]~~ heures aprez Midi

Decembre 5e: 1675.

Ceux quy desirent Respondre le Grand Cathechisme Se trouueront Chez Mons.r Missart Mercredy prochain a 2 heures Et demy apres Midy —

Decembre 26e.

Dauid D'Asson

Jean Martin —

~~Catherine Mazière~~

~~Mad.~~lle Jean Carbonnel —
Catherine Matan

Ceux quy desirent destre examinés pour la S.te Cene Se trouueront au Consistoire mercredy prochain apres le Sermon

Le 26. Janu.

Paul De Nazy demande son temoignage.

Ceux quy desirent destre examiné pour la S.te Cene auront a se trouuer au consistoire Mercredy prochain apres Le Sermon febvrier 13e/ 1675/6.

Anne Robiliart : femme de Mathurin Ferran

Le Sieur Jean Chrysostome Du Cherol. ~~[illegible]~~
~~[illegible]~~

Pierre Chevalier

Le 20 feu.

Jeanne ~~Aubusson~~ femme de Jean Millet

Le 27e: febvrier /

Ceux qui desirent Estre Examinés aprd: la Ste: Cene auront a se presenter au Consistoire Mercredy prochain apres le Sermon

Mars 5.e 1675/6

La veuue pierre Lucas

Le 12. Ditto

Ceux qui desirent ~~estres ou~~ respondre le
Grand Catechisme auron a se rencontrer
chez Mons.r De primerose ~~[illegible] prochain~~ demain
a douze heures apres midy precisement

Le 19.e Dito

Pierre Jaques man

Le 26.e Mars.

Ceux qui desireront estre examinés po.r la S.te
Cene auront a se presenter au Consistoire.
Mercredy prochain apres le Sermon

Le 25 Auril

~~Joseph Centenier~~
~~Boniface Malarchie~~

Le 30e

~~Nicolas de la Valle & sa femme demande Tesmoy~~
~~Elie Bernard Jeune homme~~

Auril 30e

~~Ceux quy desirent estre Examinés por la Ste Cene auront a se [illegible] presenter au Consistoire mercredy prochai~~
~~apres le sermon~~

May 28e 1676

~~Jean Feré & sa femme~~
~~Robert le Lou~~

~~ceux quy desirent estre examiné pour la S~~
~~cenne auront a se presenter au consisto~~
~~mercredy prochain apres le sermon~~

Le 4 Juin 1676

~~Ceux qui veulent etre examinés pour le grand Catechisme auront a se trouver chez Monsieur Mussard mecredy a trois heures aprés midy~~

Du 11 ditto

~~Le Sieur de Pierre Gonnet~~
~~André Fere & sa femme~~
~~Jean le Vieux & sa femme de~~
~~Pierre Jacquemin, Jeune homme~~
} demandent lettre temoignage

Le 18 Juin

~~Pierre Auduroy & sa femme~~
~~Marie & Madeleine Gonne~~
~~Jean Carpentier & sa femme~~

Le 25e Juin

~~Ceux quy desirent Estre Examines pour la Ste Cene auront a se presenter au Consistoire Mercredy prochain apres le sermon~~

Juin 25e: 1676:

ferdinand Dherbecourt & sa femme · /

Juillet 2e: /

Jaques Chartier & sa femme · /

Juilet 9e:

Jaques Du Toit

Nicolas Dicq

Jean Gosselin liuré tesmoignage.

Juillet 16e:

Jacob Jaclo : Jeune homme · /

baillé son tesmoignage le 19 Ditto

Du 23e Ditto

Jean benoist Jeune homme

Henry Couturier & sa femme } Deliuré le

& leur fils Henry Couturier } 20e 9bre 16

Simon le Nain

Juillet 30e: 1676:

la fome: de Guillaume Locquet

Le 6me Daoust

~~Pierre Cordier~~

~~Paule Ch Caille Cahé et sa femme~~

~~Marie Vouzy femme de Jean Janton~~

~~demande femme des~~ mariages

Aoust 6e: 1676

Pierre Cordier : delivré le 9e: Aoust 1676

Paul Cahé et sa femme

Marie Vousy femme de Jean Janton

Aoust 13e,

La Veuve pierre de Saint Marc et
La Vefue de Jean Dagué } delivré

20e:

~~Claudine [illegible]~~

~~Son enfant [illegible]~~

Le 20 Aoust 1676

Claudine Gerré deliuré

Jean Dumailly, oposé par Nicolas Grolet
l'opposition a esté leuée et tesmoigné liuré

Vincent Le Grand et sa femme deliu

Du 27 Ditto

Pierre Barbullee et sa femme deliu
18. 76 ra

Jean Tibau et sa femme. rendu

françois Justice Jeune home, ren

Abraham Mary Jeune home. rendu

Le 3 Sept. 1676

Ceux qui veulent repondre au grand Catechisme auront a se trouuer chez Monsieur Primerose jeudy prochain a deux heures aprés midy precisément.

Le: 10:me Septembre 1636

acques Pole, Jeune homme delivré

Le 17me: Septembre 1676:

ne Doné feme: de Christophle Castel

):

~~Le 24me: Ditto:~~

~~qui desirent Estre Examinés po: la Ste:~~

~~auront a se presenter au Consistoire~~

~~credy prochain apres le sermon~~

Le 1o: 8bre 1676

le Fanois — Absolue

~~e Augier [illegible] demande con[illegible]~~

~~Aucuns~~ Chascun demande son tesmoignage Absolue

Le 20 Aoust 1676

Claudine Gerre Deliuré

Vve Jean Dumailly, opos. par Nicola
l'opposition a esté leuée et

Vincent Le Grand et sa femme

Du 27. Ditto

Pierre Barbullée et sa femme ret.

Jean Ribau et sa femme. re

françois Justice Jeune hom

Abraham Mary Jeune homé.

Le 3 Sept. 1676

Ceux qui veulent repondre au grand Catechisme auront a se trouuer chez Monsieur Primerose jeudy prochain a deux heures apres midy precisém

Le: 10:me Septembre 1636

Jacques Pole Jeune homme deliuré

Le 17me: Septembre 1676:

urs
ffs
7ibre.

Jeane Doné femme: de Christophle Castel

~~Le 24me Ditto:~~

~~Ceux qui desirent Estre Examinés po: la Ste: Cene auront a se presenter au Consistoire Mercredy prochain apres le sermon~~

Le 1o 8bre 1676

Guy le Fanois — Deliuré

~~[illegible] [illegible] [illegible] [illegible] demande [illegible]~~

Isaac ~~[illegible]~~ Chujeun demande son tesmoignage Deliuré

8.ᵈ Octobre 1676

Elisabeth femme D'Elie Mosié.
Délivré le 11.ᵉ Ditto

Dto: 22:ᵐᵉ

La femme de Jean Mulon: Délivré le 25.ᵈ 8b

Du 29.ᵉ Ditto

Jacques Des Vaux & sa femme.
temoignage donné;

Dit

Ceux qui desirent Estre Examinés po: la S
Cene auront a se presenter au Consistoire -
Mercredy prochain apres le Sermon.

9bre 12.ᵈ

Pierre Fouquet
La femme de Jacques Bertrand
} demanden
leur tem
gnage

Abraham Bruneau d.livré le 19.ᵉᵈ 9bre 1676

Le 19 Novembre

Adrien Hayé & sa femme demandent
leur témoignage

Dito 26e:

Ceux qui desirent Estre Examinés pour
la Ste. Cene auront a se presenter au
Consistoire Mercredy prochain apres
le sermon.

~~Judith Ouzé fille de~~

le 3 Decembre 1676

Judith Ouzé fille Demande
son témoignage

10e Decembre 1676

Ceux quy desirent respondre le Grand Catheckisme auront
a se trouver chez Monsr. Mussart Mercredy prochain
a trois heures apres midy

Le 3 Janu. 1676/7

Jeanne Aubuisson femme de Jean Gillet
deliuré le 25me Mars. 1677

Dito: 14e

Jean Guerrier Jeune homme

Ditto 21e

Marie Liban Jeune fille Deliure le 11e fe
1676/7
~~Jean Guerrier~~

Janu. 28

Daniel Gilkin Jeune home de: le 30me Janvi
Thomas Bastien Jeune home

Febr. 7. 1677

Paul Barbieu jeune homme
deliuré le 14 feb

febvrier 11me 1677

hubert de bucoys demande son Tesmoignage
deliuré le 14 febvrier

paul barbieu et susane le quien
sa feme demandé leur tesmoingnage
tesmoignage livré le 25 febvrier 1677

Le 25e dto:

David Ambroise Veuf —

Isaac Lieré Jeune homme —

---

dto:

Ceux qui desirent Estre Examinés po: la
Ste Cene auront a se presenter au Consistoire
Mercredy prochain apres le sermon.

Mars 4e: —

Ceux qui desirent Répondre le Grand
Catechisme auront a se trouver au Temple
Mercredy prochain a deux heures apres
Midy —

Dto

Josse van Robais Jeune homme: delivré
le 7me Mars

Mars le 5e : 1677

Ceux qui desirent Estre Examinés pour la Sainte Cene auront a se presenter au Consistoire Mercredy prochain apres le Sermon

---

Mars 28 1677

Hendrik Kemberg

Avril 29

Perside Boier femme de Samuel le Quesne delivré le 19 May 1677

Avril 29e :

Ceux qui desirent Estre Examinés pour la Ste Cene auront a se presenter au Consistoire Mercredy prochain apres le Sermon

May 2e: 1677:

Jaques le Beau } deluré le 20e May 1677 /

Jacob Chaindé } —— demandent leur

~~Anne Berri~~ } Deluréés le 9 may 1677

Marie Cassel }

Jean de ~~[illegible]~~ Nun

Jean Arthur } deluré le 13 May 1677

Du 20e may 1677

Jacques Hesse & sa femme deluré le 23 may 1677

Dito 27e:

Ceux qui Desirent Estre Examinés po: la ste: Cene auront a se présenter au Consistoire ~~Mercredy~~ Mardy prochain apres le Sermon ——

Juin 3. 1677

Ceux qui veulent repondre au grand Catechisme se trouveront chez Monsieur Primerose Jeudy prochain a deux heures apres midy

Juin 3e. 1677:

David Colimeaulre jeune homme, deliuré le
au J

La vefue de Jean boyer   Deliuré Le 6 Juin
1677

Dto 16e:

Joseph ~~de marencourt~~ de Valencourt

Dito 17e:

Marie forquie Jeune fille   Deliuré le 19e Juin 1677:

Ditto 24e

Jacques lardais } liuré les 3 temoignages
pierre poinsset } de contre le 1er Juillet 1677:
Jan bonsset couple ci demandent
leur tesmoignage

Du 1o Juillet 1677

Louis Roger & sa femme } demandent leur
tesmoignage =
deLiuré Le 4 Juillet
1677

Juillet 8 1677

Jaques du Vieux Jeune homme : delivré le 11 Juillet 1677.
Antoine de Brabant jeune homme

Juillet 22. 1677

Anne Salomon
Suzanne de Villers femme de Jean Poignan
Et Marie Poignan sa fille.
Jaques Bonnet Jeune homme :

Du 29e Ditto

La femme de Nicolas Le Maistre
David Giraud
Antoine Vandevel } Jeunes hommes
Nicolas Baulan
Ceux cy demandent leurs tesmoignages.

Ceux qui desireront d'estre examinez pour la Ste Cene auront a se presenter au Consistoire Mercredy prochain apres le Sermon.

Du 5me Aoust 1677.

Paul gervais & sa femme donne tesmoi
[illegible] le 8me

Du 12me aoust 1677

La Veuve de Vincent Maillard

ditto ~~Le 12 d'Aoust 1677~~.

Matthieu Cosselle Jeune homme
Demande son tesmoignage.

Le 19e d'Aoust 1677

André Le Maire.
Demande son tesmoignage.

Charle godfroy Jeune homme
demande son tesmoignage.

Marie Auderoy demande son temoign
Le 19 Aoust 1677.

Livré le 26 ditto

Ceux quy debvront estre examinés pour
La Ste Cene auront a se presanter au
Consistoire Mercredy prochain apres
le sermon

Barbe Carel femme d'André le Maire
demande son temoignage

J e v[illegible] garnier femme [illegible] demande
son tesmoignage

Le 9e [illegible] 1677

Frederik Durivier [illegible] demande son tesmoi-
nage . donné tesmoignage

et Marie Crestien donné
tesmoignage

demand leur
tesmoinage

Du 23e 7bre 1677

Elizabeth de La haye refue

Du 7 aoust 1677

Jacques Le Clerc demande hommage

ditto 14 d

pierre danisy jeune homme demande
son tesmoinage

~~21 ditto~~

~~Mrs Thomas de Carbonnel~~

~~[illegible] P~~

~~Robert Le~~

le 21 [illegible] 1677

Sr Thomas de Carbonnel
donne le 28 8bre 1677
Robert Le Hulle ~~8bre~~
donne le 28 8bre
Gaspar Boura } Jeunes hommes

le 28: octobre

harry vdsenberge et sa femme demand son tesmoinage

~~Robert Roger demande son tesmoinage~~

le 11 Novembre

Robert Roger demande son tesmoinage
donne son temoinage 21 Novembre

Le 18me Novembre 1677

donne le 21 novemb
Pierre Bayard & sa femme } Tesmoignage

Noel Camine et sa femme delivré au mari le 9 dec.

Du 25 dicto

Jacques de Courzolle Jeune homme. delivré le 9 dec.

Du 2me Decembre 1677

Jacques Daug[illegible] th margnibite Ls Page [illegible]
delivré le 9 Dec.

Ceux qui veulent répondre au grand Catechisme se
trouveront jeudy prochain chez Monsieur Primerose
a deux heures après midy.

Du 9e Ditto

Guillaume Mallet Jeune homme demande
son tesmoignage

Du 16 Dec.

Jean Varelet jeune homme Congé le 19me
Xbre 1677

30 decembre 1677

ceule quy desirent d'estre examin
pour la Ste Cene auroit a se
trouver au consistoire mardie
~~[illegible]~~ apres le sermon

6 Januier 1678

Jacob de la Torder jeune homme
demande son tesmoignage
donné le 9me Janvr 1677

Du 13e Ditto

Estienne Roteron —

Du 20 ditto

Louis Fauchy jeune homme
donné le 23 Janvier

Du 10me febvrier 1678
Pierre Garnier demande son tesmoignage

Le 17 Fevr

La femme de Noe Camus

Le 24me Febvrier 1677/8

Jonas Roullier Jeune homme

~~Le 3 Mars 167$\frac{8}{7}$~~

~~Jean Wacheley~~

~~Ceux qui veulent repondre au grand Catechisme se trouveront ~~Dimanche~~ ~~proche~~ Jeudy prochain chez Monsieur Primerose a deux heures apres midy.~~

Ce 3me Mars

~~Adam Lagacé & sa femme demendent leur tesmoignage~~

~~Pierre Cordier jeune homme~~ } demande

~~Jeanne Ferré jeune fille~~ }

~~leur tesmoignage~~

17 Mars

pierre le gla jeune homme
david desplanque jeune hom
josy lanoy
demandent leur tesmoignage

24 Mars

Jean le conte jeune homme
Daniel Calard jeune homme
Isaac Rondein jeune homme
demandent leur tesmoignage

18me avril

pierre dupuy et sa femme demande leur
tesmoignage

21 Avrill

David Ambroise demande son
tesmoignage

Il ya oposition par Lr le lievre
l'opposition a esté levée

Pierre Ferrot & sa femme.
et Anne Brunette Jeune fille demande leur tesmoignage

Ceux qui desirent estre examine pr. La S. Cene
auront a se trouver au consistoire mercredy prochain

Jeanne du Cros fille, donné tesmoignage

Du 5 May 1678

Jacques de Chaumontel Jeune homme
Jacques de La Rue Jeune homme

demandent leur tesmoignage

Du 12e may 1678

hubert Billoze Jeune homme

Du 2 Juin

Jacob le Richeb demande son tesmoign
Jean Rabion, Jeune homme, demande son tesmoign

Juin 9 1673

~~Marie Lanclos~~
~~André Oger~~

~~12e~~
~~La femme de Jehan Machelet demande~~
~~son tesmoignage —~~

~~Juin 23~~

~~Tristan le Tailleur donne tesmoignage~~
~~Pierre Baillard & sa femme~~

~~30me Juin~~
~~Vincant de braban jeune homme, rendu~~
~~Mathieu Charansy & sa femme, rendu —~~
~~Gabriel heliot jeune homme~~
~~Jacque [illegible] arnoise bunel & leur homme~~
~~Ceux quy desiront estre examinés pour la sainte Cene auront a se presenter au Consistoire Mercredy prochain apres le sermon~~

Du 7e Juillet 1678

Jacques Chebau Jeune homme.

Suzanne Baron femme du Sieur Joseph Buisson

Du 9 Juillet 1678

Marie Tisco femme de Philippe Rozan

Le 14 Juillet 1678

Zakarie Pÿngau Jeune homme

Le 21 Juillet 1678

Jacques ~~[illegible]~~ Mager demande son tesmoinage

~~Le~~ 28 Juillet 1678

monsr Daniel de Carbonnel demande son tesmoignage

Ceux quy desiront estre examinés pour La Ste Cene auront a se presanter au Consistoire Mercredy prochain apres le sermon

Ce di 4me aoust 1678

estienne Pibero Jeanne homme demande son tesmoignage

Aoust 7. 1678

Elizabeth Spaniotte femme de Thomas Bonyuer

Aoust 25. 1678

Le Sieur Jean Abondio de Peri & sa femme

Jean Coningham

---

ditto

Martin Le febure & sa feme demande leur temoignage —

ceux qui desirent estre examines
our la Ste Cene auront a se presenter
u Consistoire Mercredy prochain apres
e sermon.

Le 1. Septembre 1678

~~Ceux qui veulent repondre au grand Catechisme se trouveront dans l'Eglise mecredy prochain a deux heures apres midy~~

Ditto
~~Jean Caussy demande son tesmoignage~~

8. septemb

nicolas Destournell jeune home demande son tesmoignage

La vefue de Jean Le febvre /

Sept. 15. 1678

Claude Paris

La vefue du Sieur pierre be[illegible]in

Rebeca Charpentier jeune fille

demande leur temoinnage.

7bre 22 1678

La feme de Charles Le pipre }
& Jean Rolin & sa feme } Demande leurs temoigag

Septbre 29 : 1678

ceulx quy desirent estre examinés pour la Ste Cene auront a se ~~trouver~~ trouver au consistoire mercredy prochain apres le sermon

Septembre 29. 1678.

Sara Loffroy } demande son tesmoignage
& Jean Mannoury et sa feme —

octobre le 5me

La vefue de Salomon Patoir et sa fille
madlle Marie de Mouson jeune fille
Andre Le Maire & sa feme
demandent leur tesmoignage

13 octobre 1678

Nicolas hardy et sa feme
Jacob demere
demandent leur tesmoignage

ce 20me octobre 1678

pierre Duson et sa femme dem andent leur tesmoinnage

ce 27 octobre 1678

ceulx qui desirent estre examinés pour la S^te^ cene auront A se trouver au consistoire marquedy apres le sermon

~~Jean Vallar~~

Ce 3 Jour Novembre 1678

tre

francois Raye Jeune homme demande son tesmoinage

Pierre Cordier demande son tesmoinage

Nov. 10 1678

Le Sr francois Gabriel le Page du Vivier

Nov. 13

~~Lucie Petit~~

~~Jean Vallas & sa femme~~

Le Sr Pierre de Marsel.

Demande Leurs tesmoinage

~~Le 24 novemb 1698~~

~~Ceux qui desireront d'estre examiné pour la Ste Cene, auront a se trouver au Consistoire Mercredi prochain~~

Novemb. 27.

~~Ceux qui veulent repondre au grand Catechisme auront a se trouver chez Monsieur Primerose jeudy prochain a deux heure precisement.~~

Guillaume Banet

~~7 decemb 1678~~

~~guilliaume Bannet demande son tesmoinage~~

Decembre 8me - 1678

David de Graue Jeune homme Demand
Son teſmoignage -

---

decembre 22 ſme
Louis faucon Jeune homme deman
son teſmoignage

Decemb 29 ſme
ceulx quy deſirent eſtre
examinés pour la Ste Cene
auront a ſe trouver au conſiſtoi
marquredie Apres le ſermon

Janu. 5. 167$\overset{8}{9}$

Louis de Vigneul

Janu. 22.

Pierre Brevoſt opposé par Thomas
l'opposition a esté levée
Morris pour
14₶14 ſ qu'il
luy doit

26me de Janvier 1679

Thomas Bastien Demande son temoing

Janu. 30. 1679/8

Le sieur Antoine Gaucher de Beaulieu

Janvier 5. 1678.

Le Sieur Jean Herueau
Le Sieur Moyse Herueau
Marie Mallet femme d'Estienne Touchard

feburier 9 1678

adrien dangre & sa femme demande leur temo

Feuvrier 12.

Le sr Rene Huber demandet leur ~~son~~ temoignage
La femme d'Andre Gendris.

Jaques Baudouin jeune home Demande son temoign

Le 23me feburier

Jaques Lavallée Jeune homme
& Isac le Roy demandent leur tes
niage

ceulx quy desirent estre examin
pour la ste cene auront a se trouve
au consistoire marquedy prochain
apres le sermon

Le 2 Mars

Esther prestrel feme de nicol
michel
Jacques Gottefroy Jeune hom
la vefue de francois allart
La feme de Jacob paradis
pierre Le Lieure demandent
Leur themoinage
Jean Arthur } demande aussi le ~~sien~~
Jean Poignat } leur.

~~Jean pougnat demande son tesmoignage~~

Les enfans quy desirent de respondre le grand Catechisme sont avertis par Monsieur Massard de se trouueront au consistoire marque dit prochain apres le sermon a la quelle il les interrogera. En vous donnant cet avertissement on vous avertit encore que le prochain quartier apres celui ci on se servira de la nouvelle edition ~~Jean Aigr~~ qu'on a faite du Catechisme, & que c'est ici la derniere fois qu'on usera de celle qui a été employée depuis diverses annees.

Le 16 Mars

Madeline Helo feme de Jacque Beranger demande son tesmoignage
Pierre Claris jeune homme
Michel Descurriau jeune home

---

23 mars. 1678/9

Perside Boyer femme de Mr. Le Quesne
Le Sr Jean Baptiste de Tibermont
Le Sr Francois Gabriel le Page dit du Vivier

demandent leur tesmoignage

Le 30 Mars 1679

Sara Hoise demande son tesmoigna

Daniel Gappel jeune homme demande son tesmoig

ceulx quy desirent estre examinee pou
la Ste cene auront a se trouver au consist
oire mardy prochain apres le sermon

Le 6me Avril 1679

Anthoine de Rancourt et
sa femme demandent leur tesm
imag

Le 21 d'Avril 1679

Samuel Grille jeune homme demande son
tesmoignage

Marie Tordeu jeune fille demande son
tesmoignage

Jean de Fantune jeune homme
[illegible] Jacques Boutzau
[illegible] demande son tesmoignage

Le 20me April 1679

ſamuel ~~gille jeune home~~
marie tordeu jeune fille
jean de ſſantuine jeune home
jean jacque gourde jeune home
touts demandent leur teſmoinage

27me avril 79

pierre Boilleau Jeune home Demande
Son teſmoinage

Jean De Santune & ſ Suzanne ſa
femme

Ceux quy deſiront eſtre examinés pour
La ſte Cene auront a ſe preſanter au
Conſiſtoire Mecredy prochain apres Le
ſermon

Le 10 may 1679

Jean de Rouſſeau Jeune home demande ſon teſmoignage
jeromme brunno et ſa femme demandent
leur teſmoignage
louis lonbard demand ſon teſmoignage
eli le Riche et ſa femme

May 18: 1679

Marie Audaroy femme du Sieur Morices
Jean le Riche et sa femme
Jean Cornille et sa femme
demandent leur tesmoignage
et françois Gaultier et sa femme
et Judick Harion jeune fille

~~[illegible] May~~ 1679

~~la femme de Mr. [illegible]~~ demande son tesmoignage

~~[illegible] absent~~

25me de May

Ceux qui desirent estre examinés pour la Ste Cene auront à se presenter au Consistoire ~~[illegible]~~ de jeudy prochain apres le sermon

Juin 1. 1679

Ceux qui veulent repondre au grand Catechisme se trouueront chez Mr Primerose jeudy prochain a deux heure precisement.

Le 1 Juin 1679

Bonnifacd Malachie demande son tesmoignage

francois Sorel demande aussy le sien

La Vefue di Jaspar Pouchin demande son tesmoignage

Juin 15. 1679

Louïs Hogelot

Pierre Du Puy & sa femme

Abraham Thomas & sa femme.

~~Jacques Pautrey.~~

Mathieu Charcisy & sa famme

Jacques Cuvrier. Jeune homme

Juin 22me 1679

Jaques Visage Jeune home Demande
son tesmoignage

La veuve de Jean le Fevre
Jean Charpantier & sa femme

~~Le 29 Juin 1679~~
~~Jacque le Clercq jeune hom~~
~~demande son tesmoignage~~
~~ceulx quy desirent estre examines~~
~~pr la Ste Cene auront a se trouver~~
~~mercredi prochain au Consistoire~~
~~apres le sermon~~

---

850 Le 27me Juillet

Marie Sarasin femme de Jaques Jacob
Et Marie Jacob sa fille
Philipe Tiriot & sa femme Demande
Leurs temoinage
paul bateur et sa feme

~~Ceux Qui Desire D'Estre Examiner pour~~
~~La Ste. Cene Se trouveront Merquedy prochain~~
~~au Consistoire apres Le Sermon~~

3 Aoust ~~Ju~~ ~~Juillet~~ 1679

~~madelin desian~~ ~~Opposé par ~~ms~~ les diacres qui ont son enfant sur les bras.~~
~~jean fourree~~
~~alesandre la dele~~ } ~~jeune homes demandent leur tesmoignage~~

Le 10 Aoust 1679
Jaques agathe demande son tesmoinage

Le 17 Aoust
~~Louis micaus jeune home~~
~~jean yerin aussi jeune home~~
~~demande leurs temoinage~~

24 d'Aoust
~~Jaques Jacob ~~demande~~ son tesmoignage~~
~~Theodore ~~an~~ Berteau demande son temoinage~~
~~Il faut examiner l'affaire du dit Berteau au avant que~~

Aoust 31
Pierre Siquet demande son tesmoignage
Nicholas Flore et sa femme — Verte
Israel Bobier et sa femme

31. d'Aoust 1679

Ceux qui desirent d'estre examinés pour la sainte Cene se trouueront au Consistoire mardy prochain apres le Sermon

Sept. 7. 1679

Ceux qui veulent repondre au grand Catechisme se trouueront ~~chez Monsieur Masse~~ le Mercredi Matin au Temple apres la tenue du Consistoire.

Sept. 10

Jean du Flau homme marie
Estienne Rosier jeune homme

Septembre 2

La veve fiu de Jean le feure demand
son tesmoinage de Santume
monsr Samuel ~~[illegible]~~ et sa
feme
Jacque Carbonnel jeune home

Septembre 29

Abraham Lodigois & sa famme
demand leur tesmoinage
Gilliame Pairiau et sa feme

28 Septemb^re 1679.

~~Ceux qui desirent d'estre examiné pour la Ste Cene se trouveront au consistoire mercredi prochain apres le sermon~~

Octobre 1. 1679

Lambert Aubin.

Oct. 12. 1679

~~Charles~~ Gilbert
Jacques
pierre ~~[illegible]~~ Bertin demandent leur tesmoignage

Oct. 15

Mlle Radegonde de Brederode femme d'Antoine Carrer

le 26 du 8bre 1679

ceux qui desirent d'estre examiné pour la saincte cene se trouveront au consistoire mercredy prochain apres le sermon

Nou. 2. 679

Iean Vansomer & sa femm

Nou. 5

Dauid Fratchra

Jenne Eurard 16 fille Demande son temoignag

Nou. 23

Salomon Margas

Bonoobre

ceulx qui desirent destre examinez pour la saincte cene auront a se trouuer au consistoire marquedre apres le sermon

3 Xb. 1679.

36

Jan Van Datselaer demandé son tesmoignage

Jean de Larbe refue demande tesmoing

7 xbre

Ceux qui voulent Repondre Au grand Catichism se trouveront chez Monsieur primerose Jeudy A deux heure Apre midy presisemant

paul de Rand jeune home demande son tesmoignage

Joane de Larbe refue demande son tesmoignage

28.

francois Behourt de Bantaux demande son tesmoig

Jan. 4, 1679/80

Jeane Bostri Jeune fille demande son tesmoignage

Jacques le mainnier jeune home

ce 17 janvier

Anne ~~[illegible]~~ cossela fille de Jean courché et sa feme demandent leur tesmoignage

25. Janv.r 1679/80

Ceux qui desirent d'Estre examinez po.r la S.te Cene
auront a se trouver au Consistoire Vendredy prochain
apres le sermon

Le 8 du feb: 1679/80

madlinne Paty femme fille demand
son tesmoignage

Le 15 feb: 1679/80

Jean Duvivie et sa femme demande
leur tesmoignage

Le 22 fevrier 1679/80

La femme de Nicholas Le Roy
demande son tesmoignage.

~~[illegible]~~ Marie du Bruil Vefue de Gracien le febvre
m demande son tesmoignage /
Pierre Coustil, demande aussy le sien
Michell Jemblin demande aussy le sien

le 29 de fevrier 1679
20

Mark de Hau demande son temoignage

Celux qui souhaittent étre examinés pour la Ste Cene se trouveront au Consistoire mecredy prochain a l'issue du sermon:

Le 7em de Mars 1679

La vefue de Paul de Jardin demande son temoignage

Ceux qui voudront répondre au Grand Catechisme se trouveront de Mercredi en huict jours a deux heures aprés Midi a la Chambre du Consistoire.

Le 14em de Mars 1679

Abraham dammon demande son temoignage

Le 21em de Mars 1679

Abraham Hamar et sa femme

---

le 29

Ceux quy desiront dettre Examinés pour la St Cene auront a se trouver au Konsistoire mercredy prochain apres le sermon

April 4

Jean Carlié & sa femme demandent leur temoignage

11 d'avril 1680

Charles Robichard. Demande son tesmoignage —

Auril 1[illegible]680

René Simoneau demande son tesmoignage

Auril 25.

Nicolas L'Ecourcheux & sa femme [illegible]
François Le Roy } demandent leur tesmoignage

Ceux qui desirent d'Estre examinés po^r. La Ste Cene auront a se trouuer au Consistoire mercredy prochain apres le sermon

May 2. 1680

Louïs Souchet demande son temoignage

9. may.

La Vefue de Nicolas Diare demande son tesmoignage

Estienne de Larrou, demande aussy le sien

Thomas Carbonnel Jouned blou
demande son tesmoignage

Le 16 May

Pierre Brugge homme marié

~~La veuue de~~

Madeleine Bridou veuue de Jean

le feure ~~de M~~ [illegible] demandent leur

temoignages

23 may

Phillipe Haÿe et sa femme demande son tismoignage

May 30 1688

Dauid le Boulanger
Jacques Paris . . . demandent leur temoignage

Juin 6.

Ceux qui veulent repondre au grand Catechisme le trouueront chez Monsieur Primerose Jeudy prochain a deux heures precisement

Juin 9.13

Esther Flaman femme de Laurens Rich demande son temoignage.

Juin 20. 1680

Marie Brique veuue de Laurens
L'eau
& Gaspar Jaunott

Juin 27 : 1680

La femme D'André Cautell
Gabriel Guichard jeune homme
Jacqueline Fromaux jeune fille
La X de François Allart

Ceux qui desirent estre
examinés pour la St
Cene se trouveront
mercredy après le sermon
aux Consistoire

4 Juillet 1680.

Nicaise Ramir d'Aquiler, & Elizabet Favrot sa femme demandent leur temoignage

Juillet 12. 1680

Lambert Aubin

Juillet 18

Jacques Genin Jeune homme demande son temoignage

~~Jean Barcot & sa femme~~

Jullet, 25.

Jean Barcot & sa fame demand leur temoignage

mary Sarazin, & mary Jacob sa fille demand leur temoignage

Ceux qui desirent estre examinez pour la St Cenne se trouveront mercredy prochain a pres le presche au Consistoire

---

28: Juillet 1680

Jaque Baguer demande son temoignage

1. Aoust

Jacques Brousse jeune home.

~~[illegible]~~

8. Aoust 1680

Mathieu Lis jeune homme
Pierre L'aduocat jeune homme

Aoust 15. 1680

Daniel Benoist
La vefue de Adrien Gottin

Aoust 29. 1680

Ceux qui veulent estre examinez pour la Ste Cene, se trouveront au Consistoire a l'issue du second sermon de Jeudi prochain.

Pierre Trigaud homme marié
Jacques Pollé jeune homme a marier
Isaac le Noir homme marié

Sept. 5.

Jaques Guilard, jeune homme demande son tesmoignage
Samuel Sinson jeune homme.

Ceux qui veulent respondre au grand catechisme auront a se trouver au consistoire mercredy prochain apres le sermon

Sept. 12. 1680

Samuel de Marsillac
Daniel Torin

Sept: 19: 1680

Abraham Lormite, ~~[illegible]~~
~~Pardoné~~.
Phillipe de Carpentry
Francois Guy & sa feme.

26 ditto

Adam Marguerin & sa feme.

Ceux quy veulent estre Examinés pour
le St. Cenne se trouueront au
consistoire a l'issue du Sermon
Mercredy prochain, —

Oct. 3. 1680

Elizabeth Slager femme de Claude le Maire
Pierre Le Fief

Le 17 octobre 1680

La vefue de Nicholas Haar demande son tesmoignage /

Le 31 octobre 1680

Pierre ~~[illegible]~~ Bayard et sa femme demandent leur tesmoignage — -

Nov. 10. 1680

Marie Broi femme d'Adrian frenelle

novembre 14e: -

Jean Renau demande son tesmoignage

21: Novembre ~~[illegible]~~ 1680

Philippe Bleau ~~[illegible]~~ homme marié. [illegible] demande son tesmoignage /

Pierre Duquesne jeune homme.

28. 9mbr: 1680

Ceux qui doivent estre Examiné
pour la St Cene au vont
a se trouver mercredy au
Consistoire apres le Sermon.

~~Nov. 28 1680~~ 5. xmb

Isaac le Noir
Anne Pinon

Ceux qui veulent repondre au grand Catechisme
se trouveront chez Monsieur Primerose Jeudy
prochain à deux heures precisement.

19 · Xmb: 1680

francoise Clortour
veue d'Adrien Guestin.

Elié Soillier Jeune homme
demande son temoignage

Dec. 22. 1680

Le sieur Charles Mansell de
Reinville

Xmb: 26: 1680

Ceux qui doivent Estre
Examiné pour la St. Cene
auront a se trouver au
Consistoire mercredy
apres le sermon

Le 2: Janv

Le Sr François Rambaud demande son tesmoig

30eme Janvier 1680

Ceux qui doivent estre
examiné pour la Ste Cene
se trouver au Consistoire
au ront a
Mercredi prochain a pres
le sermon

Feurier 2. 1680

Suzanne Loquet

Guillaume Cahors

6eme ffevrier 1680/1

Abraham Thibaut &
sa femme

~~Jean Baptiste Rondon~~

~~Feurier 13 1680~~

Guillaume Cohors

Feurier 20 1680/1

Samuel Mouchard & Elizabeth sa
femme

Mars 9 1680/1

Esaie Herlo
Michel Delarro } delivrez le 16 mars 1680/81

Ceux qui veulent respondre au grand Catechisme se trouverons chez Monsieur Primerose mardy prochain a deux heures precisement.

Mars 20. 1680/1

Laveuve de Hugues le Clerc

Mars 30 1681

Anne veuve de Charles de la Rue
Adrienne veuve de Pierre Bayar

Avrill: 10

Judith. Cruſfix. june fille

Abrill 24: 1681

Pierre Dauſsy
Abraham Terminie'

Ceux qui desire Examinés Par La Ste Cene ſtrouverons a leglise a lissue du sermon Mercredy prochain

May 1. 1681

Anthoine Lormier home Marié
desire son temoignage — —

Le sieur Victor de St Sulpis

~~Marie~~ Estienne Touchard & Marie sa
femme
Anne Lievin s'y oppose pour 12
qu'elle luy sont deus

~~May 4. 1681.~~

~~Pierre le Neveu~~

Marc Gabery est venu se plaindre contre
Courtecruisse le dit Gabery demeure dans Brown
lo beyond Graesin dans Holborne

May 4. 1681

Abraham Bleusé & Madeleine
sa femme

Pierre Neveu

May 11. 1681

Jean Huet & sa femme
Pernette Mercier

Marie De La fon

May. 15: 1681.

Adam Gosselin [redacted]

May 18 1681

Louis Bargeolles

Juin 1: 1681

Anthoine Castel demande son temoignage

~~Castel~~

le 5 ditto

La vefue de paul Barbier demande son temoinage

Juin 8. 1680

Jean Buſas demande son temoignage

Esther Bertran

Antoine Castel

Ceux qui veulent repondre au grand Catechisme se trouveront ~~au Consistoire~~ chez Monsieur Primerose jeudy a deux heures precisement.

12.me Juin. 1681.

Simon Canon & Judith Patté sa femme.

Adam Bodart & sa femme.

~~Jacques [illegible] Le Roux~~

Delivrés le 15 Juin 1681.

Jacques Le Roux & Judith Guillain sa femme.

Louys Le Roux. jeune homme

Juin 25. 1681

Le sieur Paul Lorrain

Juin 29

Ma[illegible] Allein

Abraham de flamard

Juin 26

~~paul L~~ Juillet 3

[illegible]

Juillet 17

Francois [illegible]

Charles Malle

Juillet 24 1681

Francois Antoine Calame

le 24 Juillett 1681

X Rebecca Du Bois

Abraham Audou & Catherine
sa femme

Pierre Trigan & Judith
Gorgett sa femme demandent
leur temoignage

31. Juilet

X Eloy Grant & Mary
Jerkins sa femme

7e Aoust 1681

delivré le 10 aoust 1681 Nicholas L'Escrouchour
et sa femme

Aoust 8

Le Sr Pierre Aubert

~~Aoust 1681~~

~~Philippe Martin natif de C~~

Le 14 aoust 1681

Pierre Derveau — delivré le 21 dud

Le 17 Aoust 1681

Suzanne Herbinot

Le 21 dud

Jean Derveau delivré le 24 dud

Le 28e Aoust

Jean david de ~~[illegible]~~ Spur

~~Ceux qui desiront d'estre examinés pour~~
~~la St. Cene auront a se trouver au~~
~~Consistoire vendredy apres le deuxiesme~~
dimanche,

A° Septemb. 2 168

livré 6 7bre 81 Judith le Mol jeune fille

Sept. 7. 1681

~~Jean ~~Janson~~ Chasson natif de Vivarez~~
~~fils de Antoine Chasson & de~~
~~feue Louise Chirouze~~
~~Suzanne Vivier native de~~
~~Rouen fille de Jacob Vivier~~
~~& de Suzanne Jourdain~~

Le 10 Septembre

Pierre Doison & sa femme demandent
leur temoignage

Henry Demberg demandent le tem[illegible]
Pierre Becanne s'y oppose [illegible]

[illegible]

Le 21 7bre 1681
donne ~~un~~ temoignage
pour la femme

du 25 7bre 1681

Nicolas Roussel & sa femme demandent
leur temoignage

47

pondu
t Propre
moingage
25: 7bre
81

Pierre le Prestre ~~d~~ jeune homme demande son tesmoingnage 5

Laurens Cheminon jeune homme demande son tesmoingnage

Ceux qui doivent estre Examinés pour la St Cenne auront a ce trouver au Consistoire Mercredy prochain a prés le Sermon.

le 2 octobre 1681

jean Couprè jeune homme demande son tesmoingnage

Le 5e octobre 1681

Isaac Del.bau homme marié demande son temoignage, delivré le 25e 8bre 1681

Le 12 dud.

Louis Malo jeune homme demande son temoignage

16. octob: 1681

Charlot Non soux.

Louis Igou demande son tesmoignage

delivre le 7 xbre 1681 Jean forare Jeune home

le 23 octob

Esthienne Girod

Nov. 2

David le Boulanger & Marea sa femme

du 13 9bre.

Jean Girard & sa femme demands leur tesmoing

Nov. 16. 1681

Pierre de la Bee

Nouemb: 20 1681

Jean De St Aman & sa feme.

Nou: 24. 1681

~~Estienne Du Barle & sa femme~~

30me Novembre 1681

Caterine Godfrey fille
demande son temoignage.

Dec. 4 1680

Isaac Coste
Francois Gebert demande leur

Ceux qui veulent repondre au Cate-
chisme se trouveront chez Monsieu
Primerose jeudy prochain apres
midy a deux heures precisement

delivré le 7
xbre 1681

Le 4 decembre 1681

Samuel Boutar demande ſon
teſmoignage

Dec. 14. 1681

Pierre Horſon & Rachel ſa
femme

Dec. 28. 1681

Jean Gardé

Poins: Janr: 1681

ſix delivré le
1681

Guilliaume
4 Janvier

Iana. 11. 168$\overset{2}{1}$

Coſmé Vron & Elizabeth ſa femme

Janvier 22e: 1681

francois totdu Jeune home

le 29 de Janvier

Jean Sauin Jeune homme
demand ſon teſmoignage

le 29 Janvier

Jean ~~Combles~~ Combe deliure le 8 feb

Abraham Genoquet deliure le 8 feb

5 Febvrier

Marye Brune } filles — { donne leur teſmoignage
Marye Roy le 10 feb

La femme Joel Bonnell.

le 5 de feurier

Rondt Simonſo — demand ſon teſmoignage

le 12 de febvrier 1681/2

paul bourdon jeune homme
Estienne Thibault homme marié, opposition pour ce qu'il doit a l'e..
louis Castel homme marié

feurier 8: 1681/2

Marguerite femme de Jacob Boshe

Jacob Belin jeune homme 12 feb 1681/2

19e.

La femme de Jaques denaut
Henry de mortie jeune homme

André doniort jeune homme
daniel Ronouleau jeune homme
fransois Boinard et sa fame et jeanne sa fille demandent leur tesmoignage
pierre bourin et sa fame leur tesmoignage

Du 22ieme de feburier 16$\frac{81}{2}$

Jean Guerin
Pierre Gaulier
Daniel Ricker
Jeanne Deslÿ } demandent leurs tesmoignages

Pierre Mottaÿ demande son tesmoignage

Jean Vincent & sa femme
francois Viencent & sa femme
Jean David & sa femme } demandent leurs tesmoig.

le 26 de febrauier

daniel dorlian prend lemd —
Gabriel Darant +
Louis Bagion —
Jean Maugerain

le 5me de mars

Jean desmortiers & sa fame deman
dent leur tesmoignage ———

~~Louis Gaucheron~~
Estienne David
Jeanne Du Hau fille de leon Le 12 mar. 1682

Tournes

Le 9e mars 1681

Pierre Menardeau laisné
Pierre Menardeau Le Jeune et sa femme
Pierre Cocavaux
× Isaac Robinet
Jacques Hipeaux
Jacques Courtois et sa femme
× Joseph Robelos et sa femme
Paul Girard et sa femme
Paul Le Febure et sa femme
Henry Clinchant garçon
Samuel Fougeres et sa femme
François Vignot et sa femme
André Fougere ~~et sa femme~~
Jacques Panaux et sa femme

Tous ceuxci demandant leur Temoignage

Ceux qui veulent repondre au grand Catechisme se trouveront chez Monsieur Primerose Jeudy prochain a deux heures apres midy

du 7e Mars.

André Marin jeune homme demande son tesmoing

Jean Monnereau ~~jeune homme~~ & sa femme

~~Jeanne veuve de Philippe Rocher~~

Antoine Marainuillé homme marié

Estienne Marainuillé son fils

du 12 mars Marie Errouart

Mars 15. 1682

~~Isaac le Roux & sa femme~~

Elie le Roux & sa femme.

Marguerite Monzenon veuve de ~~Pierre~~

~~Isaac~~ Pierre le Roux

Le 19: mars 1685

Les Cy dessous denommés demandent leur temoignage

Jean Robert & sa femme
Michel Le Franc & sa femme
Josué David & sa femme
Isaac de Seine
Jean de St amant & sa femme. la femme Jacques St Aman
Daniel Callot
Susanne de la Noye
Michel Tourneur & sa femme
Françon Roquier & sa femme
Francois Tibodeau & sa femme

le 26 Mars 1685

Pierre l'Anglois
Elizabeth Cottingham
Daniel Pinot & sa femme } ~~ont demandé leur temoignage~~
Isaac Hardion & sa femme }
Pierre Courtain Et sa famme } [illegible] effacé
jean Boymard jeune homme } demandé leurs tem

Isaac Germon & sa famille

André Gornuau & sa famille

Elie Bristeteau

2 auril ~~de [illegible] Marz~~

pierre, abraham & phelippe normand

Jacques Parris

~~[illegible] Bouquier & sa femme~~

Benjamin Larial

René goullee

Isaac Robinau

Benjamin Morquer [illegible]

Henry limousin

~~le 2 Auril~~

~~Benjamin lariail & sa famme~~ } demand leur ~~tesmoinage~~ tesmoignage

Jacques Parris Collier

Daniel Coutre

Simon Saxin —

michel Richard

le 2 Auril

Jaques le Bruvo nom marié

Auril 9

Salomon Perichon
Pierre Turpin
Pierre Gautreau Jeune homme
Jacques Baudry Et sa femme

Auril 16. 1682

Henry Desembergue
Jeanne veuue de Geruais Rauel.
Claude & Madeleine Rauel.

oppos
par
m. Hig
gens

Auril 23

Germaine veuue du sieur Omer
Marie Omer sa fille
Francois Boulain
Raimond Raou
Daniel Desormeaux

Salamon Hastle Jeune home

Avril 30 1682

Pierre Ferran - Jeun homme
Pascal Landsac - Jeun homme

Jeanne Brunie Jeune fille

Le 2 may 1682

Moyse Cadier Jeune homme

Jean Baptiste Nimegue, & Anne
sa femme   Envoyez a Amsterdam. le [illegible]

Catherine veuve de Jacques Vinette

Philippe de Mailli
~~[illegible]~~

Pierre Cocard ~~[illegible]~~

Salomon Hazze

Jean du Roust jeune homme

Pierre Roger jeune homme

Adrien Ladriere jeune homme

~~fra~~ françois Cossart Jeune homme

Jacques Bonnel Jeun homme

Le 9 May 1682

jean Castel joune houme

Abraham Senoquet

Jacques Brau & Jeanne sa femme

Daniel Canou & Jeanne sa femme

Jean Robineau jeune homme

André forêtier

Philippe Picard

Salomon Poupa

Susanne Lerüien veve d' Paul Barbier

Jeanne Baudon femme de Jean

Druongriere } Le 17 5 May 1682

~~Jean Castel jeune homme~~

Anthoine Rucart & sa femme

Nicolas Matthieu & Marie sa

femme

Elie Vien

al harran

rrd begle Jeune homme

rre ~~Au~~ Auoguys Jeune homme

rancois Bonneau — Jeune homme

~~Sabourin Jeune homme~~ —

nuel Parisé Jeune homme

24 de may 1682

raim Robert Jeune homme

ncois Cavaux Jeune homme

~~cques Bernard~~

cques Bellart & Jeane Sepo sa femme

rancois Furon Jeune homme

ean Bardin Jeune homme

rancois Parisseau ~~[illegible]~~

du 30e May 1682

saac Germon

~~Chaloy~~

Jacques Poingnet ~~& sa femme~~ opposition [illegible]

~~femme~~ Antoine Ricard & Jeanne sa femme

Le 9 May 1682

— jean Castel jeune homme

Abraham Senoquet

Jacques Brau & Jeanne sa fe

Daniel Canou & Jeanne sa f

Jean Robineau jeune homm

André forestier

Philippe Picard

Salomon Poupa

Susanne Lecrivien veuve de Paul B

— Jeanne Baudoin femme de J.

Druongriere } Le 17 May 1682

— ~~[illegible] jeune homme~~

Anthoine Rucart & sa femme

Nicolas Matthieu & Marie sa

femme

Elie Vien

Thomas harran . . .

~~pierre bogles Jeune homme~~

pierre ~~Au~~ Auoyuys Jeune homme

francois Bonndau — Jeune homme

~~Aaron Sabourin Jeune homme~~ —

Samuel Parisé jeune homme

24 de may 1682

Ephraim ~~Robbert Jeune Homme~~ .

~~Jea~~ Francois Cavaux Jeune homme .

~~Jacques Bernard~~

Jacques Billart & Jeane Sepo sa femme

Francois Furon Jeune homme

Jean Bardin jeune homme

francois Harisseau ~~Jeune homme~~

du 30e May 1682

Isaac Germon

~~pre Chaloys~~

Jacques poingnet ~~& sa femme~~ opposition [illegible]

~~femme~~ Anthoine Ricard & Jeanne sa femme

Juin 4 1682

+ Marie Romer fille
Anthoine Gallois Jeune homme
Jacques Baron & Madelaine sa femme

Ceux qui veulent repondre au grand Catechisme se trouueront chez Monsieur Primerose Jeudy prochain a deux heures apres midy

Juin 7 1

Daniel Desessarts,
Adrienne sa femme
~~Adrienne~~ Marie veuue de Pierre le feure
jaques Tabariet
noel ~~vallon~~ vasseron Jeune hom

Juin 18

Estienne Plantin & Jeanne sa femme

ierre Du Quené jeune homme

Gabriell Benoist jeune homme

Louis Paris ne fait la Cene

Philippe Normand

Jacques Dudeau

Juin 21. 1682

~~Jacques Gac~~

Isaac le Noir & sa femme

Nicolas Aubery delivré le 22 8bre 1682

Juin 28 1682

Marc Angelier ~~Le Jeune~~

~~Jea Mernet~~

Pierre Fauvet

Louis Bergerol

Jacques Hibon & sa femme

du 9 Juillet 1682

Jsaac Chapdunois jeune homme — delivré Le 12 Juillet 168

~~Jsaac [illegible] jeune [illegible]~~

Jsaac Chevalier

deliuré 12 Juillet Pierre Cousturier jeune homme

Jean Malachan

deliuré 19 Jer Jean Riuiere

Jsabelle Marchand veuue d'André des Wanns

Du 12 Juillet 1682

~~Jacob [illegible] Roisseau~~ demande son tesmoignag

deliuré 19 Juillet Laurens pan —

deliuré 19 Juillet Jacob Sarry Jeune homme

deliuré 19 Juillet Jacob Delin jeune homme

deliuré 19 Juillet Henry Batton jeune homme

Juill. 23

deliuré Jsaac Robineau

Jacques Yon delivré le 2 aoust 1682

Pierre Pinsonneau

Jean Leoche

Marie Mannia veufve de Jean Bernard

Elizabeth Bernard jeune fille

Juill. 26

Estienne Egard jeune homme delivré le 2 aoust 1682

Juillet: 30e:

Pierre Gosselin delivré le 27 8bre 1682

Le 6. Aoust

Andre Gantil jeune home

Clement Rousseau

Beniamin Moquet delivré.

Daniel Rommeau, sa femme

Michel Clement & sa femme

Nicolas Harde & sa femme } delivré le 9 aoust

Jeanne Du Pont fille

Madeleine Du Pont fille } dito

Ezechiel Grandin

Mathieu Gellieu

Aouſt 13 / Ano. 1682

David le Boulenger

Jean battel jeune homme

Pierre Hebert & sa femme

Samuel Mason jeune hoe.

Claude du Thieullier

Pierre Laroche — . Oposition p. le frere Cartonnet & Mr. Felle

~~[illegible] David~~ . delivré 16 avril 1682 —

20e Avril

~~[illegible] Tibault~~

Estienne Cassart

Jean David ~~[illegible]~~ Vestieu jeune hoe

Charles Marseau jeune homme.

Marc Mattia jeune homme —

Jean Martufait jeune homme

Le 27me Avust 1682 p

Robert Godfroÿ jeune hõe : délivré.

Pierre des Mouliÿ jeune hōme Mouliÿ

Jacques Liege jeune homme.

Marie Luignar veuve de feu Jean Terre opposition

Isaac Mechon et sa femme.

Elie Pere jeune homme, [s'enquerir quand il a apporté son temoignage]

Rachel Allace delivré le 2 7bre 1682

Louis Bertignon jeune homme :
Daniel Hatenville jeune homme

Sept. 3. 1682

Samuel Gantare jeune homme

Paul Colory.
Marie Bleuzé jeune fille del. 10. 7bre 82
François Gresson ~~[illegible]~~ delivré 6 7bre

Charles Bonneau jeune
homme

Jean Antoine Ricard

Jeanne veuve d'André Per
dreau, Anne Perdreau &
Judith Perdreau

Jean Burgeau

~~Pierre Burgeau~~

Le 29e Septembre 1682

décédée le 11e Françoise femme de Pierre Brossard
Elie le Doux & Marthe sa femme
Marguerite vefue de pierre le Doux

[illegible]

Nicholas Pecour. ~~[illegible]~~

Oct. 8. 1682

Pierre Girardeau homme veuf ~~~~ a Gm

philippe Cotty & sa femme delivre le 18. 8 168

x Charles Bonneau jeune homme

Hènry Losset Jeune homme

octobre 11e. 1682

Iudich Guerier fame de francois Chouy alais delivré le 18 8bre 1682

Pierre ~~Date~~ Voire Deladouaye

Nicolas Bourdon & Ysabelle sa femme & Ysabelle sa fille delivré decemb. 24 1682.

Oct. 22. 1682

x Paul Cahars & Suzanne sa femme

Paul Chapet jeune homme non marié

Alexandre ~~Baoquier~~ Brathier jeune homme non marie delivre le 25 8bre 1682.

Jean Marandel jeune homme non marié delivré le 25 8bre 1682

Oct 29. 1682

Louis Barat jeune homme

Francois Gouuron & Suzanne
sa femme Rendu le Premr 9bre 1682
le Premier novembre 1682

Rachel Allix jeune fille

Daniel Bonisst jeune homme son
Philippe le Clerc & ~~son maistre y mes oppositions~~
Elizabeth Martin sa femme ~~de~~
~~Philippe le Clerc~~

Le 5e 9bre 1682.

Isaie Pantin jeune home

Le 8e 9bre 1682

La Veuve de Gerrard Jensen delivrée le 14 Janvier 1683
le sr Charles Crespin
daniel le febure Jeune homme
Jeanne veuve de Geruais Rauel
Francoise de la Porte fille

Judith le Bouleux fille

Abraham Lebran

pierre Girardeau

Le 14 Novembre 1682

Guillaume Gratté & sa femme — rendu le 13 xbre 1682

~~Pierre~~ Nicolas Aubry & sa famille }
delivre le 21 9bre }

~~[illegible]~~

~~[illegible]~~

Nov. 26 1682

Pierre Balain & sa femme.

Pierre fortain & sa femme } delivre le 29 9bre 1682
francois Ydigre & sa femme }

2 Decembre 1682

Louis Gas Jeune homme.

Pierre Le Liegray veue —

Abraham Rousseau delivré le 13 xbre 1682

Elie Girodet Jeune homme { delivre le 6 xbre 1682

~~Le [illegible] Decembre 1682~~

~~François Hagor et sa femme~~
~~Pierre Cheder et sa femme~~

~~Daniel Biron~~
Jaeques Soulice Jeune homme } de leur[s] de 6 Xbre 1682

Le 10 Decembre 1682

Pierre Marlo & sa femme
Adam Marot Jeune homme
Jacques Bonnera & sa femme

Ceux qui veulent respondre au grand Catechisme se trouveront jeudy prochain a deux heures precisement chez Monsieur Primerose

le 17 Decembre 1682

la vefue de Louis pain
Abraham de la Haye, & Marie sa femme,
Pierre ferrau
Jean Gaudu roy Jeune homme
Jaques le Clercq Jeune home. de leur[s] 24

Decemb. 27 — 1682

francoise femme de Pasquier Ballier delivré le 27 dito
Abraham Gilbert jeune homme delivré 27 d.re
Jacob Bridau jeune homme rendu le 3e Janvier 1682
3

~~Le 15. dito~~

Michel Angelier jeune hõe.
Pierre Viger & sa femme delivré le 3 Janvier 1682
Pierre May jeune homme rendu le 3 Janvier 1682
3
Jean Mennier jeune hõe rendu le 3 Janvier 1682
3
~~Pierre May jeune hõe~~
Pasquier Ballier homme marié

Du 9 Janvier 1682
3
André Marene jeune homme delivré le 10 Janvier 1682
3
François Passedau ~~delivré~~ delivré le 10. Jan. 1682
3

du 14e Januer 1682

Nicolas Ribdauleau Jeune homme
Suzanne Dekors — delivre 17. Janvir 168$\frac{2}{3}$
Michel Deshayes

21. dito

~~Donet Blesier~~

delivre le 24 Januer 168$\frac{2}{3}$ — Jacob Bré & Esther sa femme
Antoine Bré leur fils
Jacques Lipeau Jeune homme — delivre le 24e Janvr 1
Joachin Pelet Jeune homme

delivre le 24 Januer 168$\frac{2}{3}$ — La vefue de Jean Chepau
Mariane Cheppau
Madelaine Chepau

Adrian Basil jeune homme

24e: do:

Isaac Farcy Jeune homme
rendu le 7 Febr 168$\frac{2}{3}$ — Michel le Sueur Jeune homme

Die 28 Januier 1682

Jean Robin et sa femme
Marie Stalar Jeune fille
Josias Desarnaque

Ceux qui veulent repondre au Catechisme pour etre admis au Sacrement de la Ste Cene auront a se trouver au Consistoire Mecredi a neuf heure du matin

Feurier 4. 168$^{2}_{3}$

Jean Charpentier
David Taux dit Léueillé
Marie femme de Matthieu Beruille
Pierre Ribet Jeune homme
Philippe Bouvet et anne Portelange sa femme
André Gentil

deliuré. 7. feb.

11 Febvrier 1682/3

Jean Couy jeune hõe.

Hugues Marnion jeune homme

Charlos Mallio ~~jeune homme~~

Jean Gueillard jeune homme

Pierre Liagre ~~de~~ Bref

Feurier 18 168 2/3

Paul Brothier

Pierre Tourteau jeune homme

Paul Desfontaines

~~[illegible] Goujin~~

Louis Barrau jeune homme

Feurier 25. 168 2/3

~~Pierre Pouureau~~ jeune ~~homme~~

Robert Godefroid jeune homme

d. le
le
feu
16

Feurier 28. 168$\frac{2}{3}$

Isaac Vigier jeune homme } rendus Le
Jean Du Gue jeune homme } 7 mars 168$\frac{2}{3}$

~~[illegible]~~

Louis Bryant jeune hõe delivré 18 mars 168$\frac{2}{3}$

Ceux qui veulent repondre au grand Catechisme se trouueront chez Mr Primerose Jeudy prochain a deux heures apres midy precisement.

Mars 11. 168$\frac{2}{3}$

Francoise Detta

Jacques Paris Jeune homme

Daniel Blosier delivré 18 mars 168$\frac{2}{3}$

Mars 14 168$\frac{2}{3}$

Isaac Morrsau Jeune homme } enuoiez au Consistoire d'Amsterdam
~~Elizabeth veuue de Jean Orion~~

Mars 25. 168$\frac{2}{3}$

Elizabeth veuue de Jean Orion delivré Mars 28 1683

Simon Pontin & sa femme
Paul Tre~~ſſ~~tour jeune homme deliuré Mars 28

~~[illegible]~~ Le pr. Avrill 1683

Pierre Normand jeune hōme.

Abraham Normend jeune hōme
~~Joachim jeune homme~~
Le 8e Avril 1683
~~Joachim Billet jeune homme~~

Avril 8 1683

Thomas Hareng homme marié
Louïs Desrochers homme deliuré 11. d[illegible]
marié

Avril 15. 1683

+ Pierre Pouureau jeune hōmme
Barthelemy Vandestein deliuré le 18 avril 1683
jeune homme

April 22. 1683

Gerard Masson homme marié

Louis Simon Masson jeune homme

Suzanne femme de Isaac Webbau

Jacques Beliart jeune homme ~~a Amsterdam~~ delivré 20 maij delivré 25 d°

Pierre Merlaus & Jeanne sa femme

la femme de Nicolas le Roÿ delivré 25 d°.

Le 29. Avril 1683

Pierre Burgeau delivré 3 maij

Estienne ~~Vingre~~ Veugny delivré 20 Juin 1683

Paul Gamonnet jeune homme delivré le 9 May 1683

Thomas Benoist est venu faire opposition au temoignage de Judith Gasselin sa femme en cas qu'on le publie

Du 6 May 1683

Pierre Grossart Jeune homme

Du 9 May 1683

Pierre Riviere et Jeanne audoy

Nicolas Dauril veuf Mr Dumas s'oppose

Du 16 May 1683

Deffendus le 29 may 1683

François Vigneau laboureur et sa femme anne du boys

Samuel faugere charpantier et sa femme perrette Brar.

morts a Cantorbury

~~Pierre Vigner & sa femme~~.

Le sieur Melchior d'aubirafe de lascatis de Mus!

Suzanne femme du sieur Joseph Dumont.

du 27 May 1683

Pierre aubert Jeune homme.

Daniel Dorleans, & Louise sa femme.

oposition au tesmoignage des Dorleans par m. Pigou

Du 3 Juin 1683

Jeanne Maonnet femme de
Lembert philippe
Pierre Bonnet jeune homme

Juin 10

Ceux quy veulent respondre au grand Catechisme
se trouveront chez Mr Primerose jeudy pro
chain a deux heures apres midy precisement

Marie Desprere femme de Daniel
Biraud
Lambert Philippe
Jacques du hamel jeune home
deliuré Juin 24e: 1683

Jaques tristan jeune home donné le 14: Juin
Andre Chaudrand jeune home le d. jour
Joanne Chaudrand fille donné le d. jour

Le: 17" Juin 1683

Michel Carbonnel Jeune homme
delivré le 24 Juin 83.

Pierre Achambaez Jeune home
delivré Juin 24. 83.

~~Esther Laigne Jeuny fille~~

Esther Laisné Jeune fille délivré le 20 Juin 16

Estiene hubert Jeune homme délivré 20 Juin 1683

Juin 24

delivrés 27 Juin André Legournai & Charlotte sa femme

Isaac Boinot

du 24 Juin

Madeleine Soger fille demande son tesmoingn

Jacques Foucau & sa feme

delivré 27 Juin 1683 Jean hanet jeune homme

~~A~~ pr Jullet 27. 1683

Marthe Menrer jeune fille
delivré le 8 juliet 1683

Esare Pontin délivré deu

~~Daniel De la Chana~~

Jean Chapes & sa femme
delivré le 8 juliet.

1 Jullet 1683
Jean formon et sa femme et sa fille
pierre Roulau

Le 8e Jullet 1683

Samuel Chalke jeune home . delivre 11 dito
Jean Gaillard jeune homme delivre du ~~[illegible]~~.
Charles Piqueret homme marie
opposition.
Pierre Tessereau jeune homme
donné Jull. 15. 1683
Isaac le faux jeune homme
Isaac Benar jeune homme.

Jullet 15. 1683

Barthelemy Conin jeune homme
18 Jullet.
Gilliame ~~Sou~~ Six jeune homme
R. 12 Jullet.
Jacques Cazals jeune homme
delivre 25 Jullet
augustin ~~Grienpray~~ Grempret jeune homme le 18 Jullet
Anthoine ~~Jonnet~~ Soignet jeune homme
delivre le 18 Jullet

Juillet 22. 1683

André Totain jeune homme

delivré 29. juillet

David Gigondy jeune homme

Juillet 25. 1683.

~~Gedeon Bonnafon jeune homme~~

Gedeon Bonnafons jeune
homme

Jacques Donneau Jeanne sa
femme

Marie Bonnet vefue de
Louis Pain

Nicole Roier fille

Juil[illegible]. 1683

Jacques Brouche jeune homme

donné Aoust 12. 1683

Pierre Becquart & sa femme

Aoust 5. 1683

Daniel le feure jeune homme

Jaques Benoist Jeune homme delivré Aoust 12 1683

Aoust 8 - - 1683

Adrian Haimet

Claude Bertrand homme marie

[illegible] Jean gonduin Jeune home

et Jacque gonduin Jeune home

pierre Dezorte Jeune home

Le 12. aoust 1683

Pierre des Essars et Jeanne sa femme

Jean Baptiste Blin & sa femme

~~[illegible]~~

Aoust 19 1683

hubert hoye homme marié

filipe ~~Boulay~~ ~~jeune home~~

francois olivier & Marie sa femme

Philippe Boulaye jeune homme

Madeleine femme de Thomas Harang delivré le 22e Aoust

Jacob Le feure
Jean L'oiseau
tous deux jeunes hommes delivré le 22e. aoust

Pierre foucquet & sa femme } ~~[illegible]~~
deliuré le } 22e aoust
Israel Butor jeune homme
deliuré le 22e aoust
Isaac du Mon & Judith sa
femme deliuré le 26. aoust
26 Aoust

le 29 aoust 1681 Pierre Hervot

rendu le 29 aoust 1681 Thomas Fourgon jeune homme
~~Aouste~~

Pierre Moreau 52

29 aoust 1681 La femme de pierre du Ridou rendu le 29 aoust

rendu le 29 aoust 1681 Jean Baptiste de Beaulieu de Ste Limer

rendu le 29 aoust 1681 philippe de La haie jeune homme

rendu le 29 aoust 1681 Jacob Mercier jeune homme

donne le 29 aoust 1681 Isaac grandin jeune homme

Estienne Hebert jeune home deliuré 3.7bre

rendu le 29 aoust 1681 Adam yardé et sa femme

~~donné~~ le 29 aoust 1681 Claude Jaqueman jeune homme

Jacques l'Anglois homme marié

Jaques Mountier jeune home:

Daniel Mounché jeune homme.

Jaques Barbier homme [illegible] marié

1683 Jehan Prevost & Isabelle sa femme

Abraham Robinot jeune homme.

1683 Daniel Martin vieil homme, deliuré Le 29 avril 1683

Anne le Turc fille deliure 19 7bre 1683

Sept. 2. 1683

Jean Bellerauoir & sa femme

Jacques Courtoys et Marthe Priet sa femme

Elizabeth Boutron

Suzene Boutron

Anne Boutron

Paul Moyssonnier jeune homme [illegible]
deliuré le 8me du

Pierre Burteu & sa femme. delivré 9 Septem

Salomon Perrichon et Marie sa femme.

Jean ~~[illegible]~~ & sa femme

Michelle Baudier vefue d'Elie Denis.

~~[illegible]~~ Charles Douinet & Jeanne sa femme

Jacob Du Tort jeune homme

Le 9me Septemb 1683.

Judith Lestocar feme d'Antoine C Despejou

pierre marissal et sa femme chatrine sogard et Jean marissal jeune home

Sept. 9. 1683

Joseph Fory ~~homme marie~~ & ~~Anne~~ Judith sa femme

Jacques Godin jeune homme

la Vit de Lkay e Sa famme

Etienne Carri jeune homme
delivré Sept. 16. 1683

Rachel veuve de Jean ~~[illegible]~~ Versechuer

Jean

Ceux qui voudront respondre au grand Catechisme sont avertis de se trouver chez Mr. Liozet Jeudy prochain a trois heures apres Midy

Septemb. 16. 1683

Pierre Magner jeune homme

Pierre De Ricard jeune homme

Suzanne femme de Jacques Pilon

Philipe martin et sa femme

Abraham Collins ~~et sa femme~~ homme marie

Jacques Barbe homme marie

Jacob Bertier et sa fem

Paul Quenis & Suzanne sa femme
empechement mis par Mr Audrié

Jacob Moreau & francoise sa femme
le 19ième de septembre 1683

Daniel Quintall ~~[illegible]~~ [illegible]

[redacted] le 23e septbre

La feme de Jacques pillon

Adam du Clos jeune homme

Louis Renaud & anne sa femme } deliv
Benjamin Renaud & Marie sa femme } 26.

~~Daniel Roland & Julie sa femme~~

~~Philip~~ Philippe Odou
empechement par Abraham le Barseur

Sept. 30. 1683

Pierre le Prestre jeune homme

Salomon Hesse jeune hõe

Jean Paverett ~~[illegible]~~ Marguerite sa feme.

~~Marie [illegible] veuve de Robert Cantin~~

Marie Des Jardins veuve de Robert Cantin

Pierre Moreau & Gabrielle sa femme

Madeleine femme de Jean Rousseau

Pierre Gron Champ: ——

Octob. 7. 1683

Jacques Petit ocul. & Jeanne sa femme

Martin du Perroy · delivré le 31 octob 1683

Jaques Mercier jeune homme, Envoyé a Amsterdam

Jean De Mailli, Adrien le Page s'y oppose parce qu'il a repondu pour luy Le 3 8bre 85.

Octob. ~~17 16~~83

Eustache Du Coudre homme marié
deliuré le 17e octbre
Francois Lot deliuré le 17e octbre

Jacob Liet & sa fem[illegible] Marthe
deliurés le mesme jour auec une clause
quils n'ont point paié leurs debtes.

Oct. 21. 1683

Jean Rapon jeune homme

Octbre 21e 1683

Jacques Caignar pour 1lt 5s Richard Lanchard 2lt 6s s'y opposent
a Jean Hogues, Jacques [illegible] s'y oppose
Jean hogues & Marie sa femme
Il y a opposition de la part de Mr Chauvin Chirurg
et de Mr Bouchard [illegible]
Fridick la veufve de Salomon Gaton deliuré
et marie Gaton sa fille 24 octobre 1683
Jean Baptiste de la Barre et sa femme
Samuel Mouchar / deliuré le 24 8bre 1683

Octbre 28e 1683

Adrien haimet jeune homme
Augustin Grimprer & sa femme
Opposition par Mrs [illegible] Pezé et Jean michel
Francois Lamblot

Pour le 4 9bre 1683

Philippe Boulé Jeune homme

Jean Bame & francoise sa femme

francoise
Elizabeth leurs filles
Marie

Marie foucergon fille —

deliuré le 12 9bre

Moïse Brigaut deliuré le 11e Nobre

Pierre Guedon & Marguerite
sa femme deliuré le mesme jour

5 nouembre 1683

Jean Joli demeur. a Sonte
deliuré le mesme jr

Nouemb 11. 1683

Jacques Du Gua

Nou. 18 1683

Isaac Minguereau & Jeanne
~~sa femme~~

Marie Alain 1683

Elizabeth Ferment Mlle delivré 21 9b

Novembre 21

Paul Le Moine & sa femme delivré le 28 9b

~~9br. 28e. 1683~~ Decembre 2e:

André Dusancourt & Charlotte sa femme

~~Decembre 2e~~:

Jean Marendelle ~~.~~

Jean de Cantepie, / Delivré le 5e. Decembre ~~[illegible]~~

Le 9me Decemb 1683

Ceux quy voudront respondre au grand Cattechisme se trouveront chez Monsieur De Primrose. vendredy prochain a deux heur apresmidy

---

Adrien Haimet the Cretez si oposés

Josué De La Chaumette jeune hom

23 decembre 1683

pierre girard et sa femme

Decemb. 30. 1683

Le Sr. Richard Derby &

Marguerite sa femme

Izaye patin jeune homme

~~Jaques Roy jeune homme~~

Madelaine Bernard

Elizabeth Bernard

Daniel Savoye jeune homme

Janvier 6. 168 3/4

Jean Doson delivré

~~le 4~~ le 13 Janvier

francois guerin jeune home

Moise Aubié

La Vefue de Joel Bouchet

le 20 Janvier

Mars [illegible] Jacob valdau jeune home

Mar [illegible] Jour Jaques Harel

Janvier 27e 1683/4

Pierre Poissant jeune homme

Fevrier 10. 1683/4

Jean le Clerc delivré le 13 feb.

Jean Morin jeune homme / delivré le 14e febr

fr 17. 1683/4

8

Jaques Montaigue Louise sa femme
Mr ~~[illegible]~~ s'oppose a son temoignage

delivré cele la femme morin le 2 feb 83/4

Jean Rateau jeune homme.

Jaques Braud et Jeanne [illegible] sa femme

Jeanne Veufue Dam[illegible]lanon

Daniel Rivet et Jeanne [illegible] femme.

delivré le 20me Feb.

~~Jean Rateau jeune homme~~

Pierre Boulain Et sa femme /

Isaac Ramet et Jeanne sa femme

Isaac magadnau et sa femme

Le 24 Febvrier 1683/4

Jacob Boche   delivre 27 dito

~~[illegible]~~

Daniel Henry   donne 27. dito un certificat de sa recognoisance fait le 10 decemb.

Isaac le Noir : cristofe de ford s'y opose

---

2 Mars

pierre turpin, jeune homme

pierre hardy jeune homme, les signera seulement

~~françois Rainaud jeune homme~~ delivré le 5 mars.

[illegible]

Ceux qui voudront respondre au grand Catechisme ~~se trouveront~~ chez Mons.r Piozet Mardy prochain a huit ~~heures avant midy~~

Mars 9e. 1683/4

françoise Vigneraau veufue [illegible]
delivré le 12 mars 1683/4

Pierre Balain & Marguerite sa femme   delivré le 11 Mars 1683/4

Pierre fouche jeune homme Rendu son tes. 15 mars

pierre priour et sa famme du tes 12 mars

Marie le Clerc [illegible] qu'on ne leur donne point de tesmoignages a moins qu'ils ne donnent une recognoissance qu'ils lui doivent 12 francs & [illegible]

Le 16 Mars 168$\frac{3}{4}$

Loran prouat jeune homme

Mars 23

Estienne Jarry jeune homme
escrit sur son propre temoignage vrun

---

le 23 mars 168$\frac{3}{4}$

paul guinot e sa famme
de receut leur temoignage delivre le 25. ma
84

Marie la fem̃e de mathieu borville

Andre le dain jeune homme

Anne Cantey ~~jeune fille~~ fille

Abigail Ligue jeune fille

Jean Gendron homme veuf delivre
le 27.e avr

Le 30e. d'Avril 1684

Pierre le Large.

Pierre Turpin & sa femme. delivré 7 ~~[illegible]~~ May 84

La Veufue Blain

pierre de la mare jeune home

Pierre Martin Jeune home:

6 avril.

Pierre Girard & sa femme delivré le 9e: avril 1684:

Isaac Vallon & sa feme delivré le 9e: avril 1684:

Avril 13. 1684

René Grignon delivré le 16e. sur vieux tesmoignage:

Auguste Grasset & Marie sa femme

Henry Maffrennes delivré le 16e

~~Estienne Robineau~~

× Estienne Robineau delivré le 16e

Marie veuve de Jean Paré
Marie
Suzanne Paré ses filles
Judith
} delivré le 16e

Le 13e Avril 1684

× Elye Caron jeune homme delivré le 17e Aou

Jean maxefimillion Carbonnelle jeune hom

Claude Fraijon & sa feme

Avril 20

Estienne Boucines & Suzanne
sa femme

Jean Chenalle

delivré le 30e avril 1684 } Jean Bozene & Madeleine sa
femme

Jean Doling Jeune homme

~~Avril 20~~

26 Avril 1684 ~~mary brau~~

~~les vefue de Jean brau~~

Sr
Marie veuve de Jean Brau

Marthe veuve de Noël Giraud
delivré Avril 30 1684

Le 4 May 1684

Marie veuve de Chales Sauonnet.
Isaac Rigoulde Jeune home
Gabriel Dangiers livré le 7e may 84.
Zacharie hebert.

May 11.

~~Adrien Laumet jeune homm~~
Jacques brunau Jeune home
~~[illegible]~~
Anne veufve de Thomas Geret.
deliuré le 14e may 1684

---

18 May 1634

Jacob Belin.
~~Liure~~ Catherine Languil~~et~~ feme de Louis Caron
Michel Cantepié jeune home delivré
Elizebeth Delmé jeune fille . deliuré le 21 em May.
Martin Diosse Jeune home
Daniel Defer

18 May 1684

Jean Ganot jeune homme

Pierre du Puy & Judith de Lion sa femme } deliv

May 25. 1684

Rachel veuve de Thomas Colelas
~~Jean Sarri & Judith sa femme~~
~~Jaqueline femme de Jean~~ Loreau
Catherine femme de Jean Bozon deliv
Eutrope Machuel viel homme. deliv 23 m
Adam de Bij et Anne sa femme. deliv 4 Juin

~~May~~ Juin prem:

Estienne Guillotead
Le filz de Gilles Daniel
Louis Daniel

Le 8.me Juin 1684.

Ceux quy voudront respondre au grand Catechism
Se trouveront chez Mons.r De Primrose jeudy proch
a deux heures apres midy precisem.t

5 Juin

d ... Isaac Rottier, delivré
.. Juin 1684

Juin 22 1684.

e Va

ues Valon homme marié delivré Juil. 9. 1684

çois Voyer homme veuf

Juin 29. 1684

Guerin jeune homme

---

as [illegible] Marousé | jungst gringol sarjant & mot

ingol clergen onghescomment

---

6 Juillet 1684

Abraham Sorett delivré Juil. 9. 1684

l'Esturgeon ~~[illegible]~~ fille delivré le 6. Juliet 1684
[illegible]

as Marousez jeune homme gring
Cassell jeune fille [illegible] & m
onghescomment

me Elain & sa femme delivré Juil. 9. 1684

18 May 1684

Jean Ganot jeune homm

Pierre du Puy : & Judith

Lion sa femme ———

May 25. 1684

Rachel veuve de Thomas Cole

~~Jean Sarri & Judith sa fem~~

~~Jaqueline femme de Jean Lor~~

Catherine femme de Jean Bo

Eutrope Machuel viel hom

Adam de bÿ et anne sa fem

~~May~~ 1 Juin pardm:

Estienne Guillotead

Le filz de Gille Daniel

Louis Daniel ———

Le 8.me Juin 168

Ceux quÿ voudront respondre au gran

Se trouveront chez Mons.r De Primrose j

a deux heures apres midy precisem.t.

le 15 Juin

pierre et Isaac Rottier, delivré
le 18e Juin 1684

Juin 22 1684.

~~Pierre Va~~
Jacques Valon homme marié delivré Juil. 9. 1684
François Voyer homme Veuf

Juin 29. 1684

David Guerin jeune homme

Thomas ~~[illegible]~~ Marousé } Juest Gringol
Sargans Imot
Gringol Clergen } ongoscomont

6 Juillet 1684

Abraham Sorett delivré Juill. 9. 1684
Anne l'Esturgon ~~Jeune~~ fille delivré le 6. Juliet 1684
Born Longdart
thomas marousez june homme Griny
~~delivré~~ ellergons Im
ré Anne Cassell jeune fille ingoscomont
Estienne Elain & sa femme delivré Juill. 9. 1684.

Juill. 13 1684

Estienne Gentil & Marguerite
sa femme

Elizabeth veuve de Henry
Strafford delivré le 5 Novembre 1684

Esaie Orillard & Catherine
sa femme

Juillet 16. 1684

Catherine Villain fille

Paul Alix a luy livré son vieu tesmoingnage
encore le 10e. aoust 1684

du 20 Juillet 1684

Anthoine de la Driere jeune homm

du 27e Juillet 1684

Francois Rousseau Homme Marié

La vefue d'Elie Giraudet & Henry Giraudet
son fils
delivré 30 d

Pierre Hulot & sa femme delivré le 30 d

---

3 Aoust

~~Jean Chambery~~

Jean du Tuilay Jeune homme — delivré le 6 d'aoust

Susanne le Vacher vefue de
Matturin Chin — delivré le 6 aoust

Jean Morin Jeune homme — apres [illegible] d'avoir
[illegible]
Pierre du Chesne Jeune homme — son aprentif

17 Aoust 1684

Harij Collier Jeune homme delivr

Jeanne Mazé vefue de Pr. le Roy
Judith Mazé jeune fille — delivré

Vincent Brinbeuf jeune home delivré

Jean Billot — delivré

Jean Marck Jeune homme: Joel Del
chambre mal disposé

Le 24 Aoust 1684

Marguerite Giraud fille

Catherine Mejebant ~~fille~~

Paul Dousaint delivré le 27 Aoust

Jean Fabre delivré le 27 Aoust

Sept.bre 7e 1684

Marie femme d'Abraham Audue
David Doussat jeune homme
Samuel Robert et sa femme — Livré le 14 septemb: 16
Jean Cornefer jeune homme..

Ceux qui voudront Respondre au Grand Catechisme se trouveront chez Monst Pissot Jeudy prochain á dix heures avant Midy precisement.

Il n'y eut point d'enfans.

Le 14 Septembre

Marthe Rollon jeune fille

~~Lundi~~. Le 21 septemb

D. Luect 24 D — Noez Royez jeune homme de Lim
Carnaille Jobes jeune homme — 24 ditto

Madeleine Sauze fille . il y a envir
le 28 septembre 1684 . janvier 84

acque david jeune homme } delivré le
laude Bellot & sa femme } premier 8bre 1684
a tous deux

Octobre 5e
usanne Audurroy vefue Mettayer
delivré le
~~Oct 8bre 12e . 1684~~ octobre 1684

~~orges Baron homme Marié~~

12 Octobre 1684
lizabet frayneau

ean Martufait delivré 18 du

19 octob 1684
madeleine ~~fingreide~~ Sannier delivré
le 22 octobre 1684

amuell Lobeau delivré le 22 octobre 1684

~~[illegible]~~

octobre .26_1684 } delivré
femme de Louy Maurain } le 28 du
Marie Maurain sa fille } octobre 8

sept.bre 7e. 1684

Marie femme d'Abraham Audu
David Doussat jeune homme
Samuel Robert et sa femme Lieu sept
Jean Cornefer jeune homme

Ceux qui voudront Respondre au Cra
Catechisme se trouveront Chez M
Piasot Jeudy prochain à dix h
avant Midy precisement.

Il n'y eut point d'inf

Le 14 septembre

Marte Rollou jeune fille

~~[illegible]~~ Le 21 septem

Noez Royez jeune homme d
J. Ceuccti n 4 D Carnaille Jole jeune 24 h

Madeleine [illegible] fille. il y a [illegible]
le 28 Septembre 1684. janvier 24 [illegible]

Jacque David jeune homme } delivré le
Claude Bollet & sa femme } pour [illegible] 8bre 1684
a tous deux

Octobre 5e
Susanne Andurroy vefue Mottayer
~~Octbre 12e 1684 livré le [illegible]~~

~~Georges Baron homme Marié~~

12 Octob 16
Elizabet Fraygneau

Jean Martinfait delivré 18 dud

---

19 octob 1684
madeleine ~~[illegible]~~ Sannier delivré le 22 octobre 1684

Samuell Loibeau delivré le 22 octobre 1684

~~[illegible]~~

---

octobre 26 1684
la femme de Louy Maurain } delivré
et Marie Maurain sa fille } le 28 dud octobre 8

Novembre 2e. 1684.

lion
Le 9: 9bre
1684

Nicolas Rousel: Et Marye Caris la fome
demand. lour Temoingnage

Le 9: 9bre 1684

Louis Morin & Louis son filz
demende leurs Tesmoingnage

Le 16 Nov.

Pierre De Marets
Charles Marreau
Poul de mars et Anne sa fomme

Le 19e. Nobre. 1684

~~Louis de la Rue jeune homme.~~

Le 23e. Nobre. 1684

Antoine Chameau jeune homme

delivré

Jaques Blanché

~~Le 9e. Nobre.~~

~~Louis de la Rue jeune homme~~

Le 30e. Novemb. 1684

Charles Marandell. jeune hom

Daniel Sardet. jeune homs — delivré 3 Xbre 1684

Andrée Mamour Et sa fille — delivré 10 Xbre 1684

Dec. 6.

Ceux qui veulent repondre au grand Catechisme se trouveront chez Monsieur Primerose vendredy a deux heures apres midy precisement

Decemb. 14

~~Jacques Foussat~~ deliuré 17 decembre

Le 21 Decemb

Adrien le page & sa femme
Il y a opposition par frere Riquier son apprenty.

Le pr Janvier 1684/5

~~[illegible]~~

Le 4 Janvier 1684/5

David Rocquet & Elizabeth Fremont
sa femme   delivré le 7 dud

Le 18me Janvier 1684/5

David Corre.
+ Sapience femme du fr Jacob
Voie

le 25 janvier 168$\frac{4}{5}$

Marie Bruniez fille delivré le 4 feb 84/5

Samuel Farmant delivré le 18 febvrier 84/5

fr. 1er. 168$\frac{4}{5}$

David Dorzal jeune homme delivré le 4 feb

fr. 8e. 168$\frac{4}{5}$

Jaques Vienne homme Marié.

Jeremie Bernard et sa femme delivré 11 feb 8.

Jean Pole Veuf delivré le 11 feb 84/5

fr. 22. 168$\frac{4}{5}$

Rachel Veufue de Jean Versecueur du ~~fresne~~ delivré le 25e

Adam Delponmart jeune homme d'hospital noyé Royé

delivré le 8e avril 1685

Marguerite Veufue de Thomas Guichard

Julien Guichard

Michel Caillon & Marie sa femme

Renée Veufue de Jaques Baudouin

Charles Fouace. Jaques Bamin.

receu le

~~feurier~~ Mars 1. 1684

Daniel Barbe &
Jeanne sa femme

Madeleine ~~[illegible]~~ de françois
avitte

Isaac Thibaud delivré le 4 em de mars

Lambert Mercier jeune homme

Ceux qui voudront repondre au grand
Catechisme se trouueront chez Mr.
Piozet Jeudy prochain à dix heures
du Matin

Mars. 8. 1684

Jacques Georget homme marié
pierre Normand jeune homme de l'une
délivrez le
françois Roquier homme vef 11e Mars,

Mars 8me 168 4/5

~~Anthoine~~ de Chaseaux jeune homme delivré 11 mars

Pierre Goddin & sa femme ~~delivre~~ mars 11.

Estienne Charretier homme marié delivre

Mars 15

Matthias Duterque & Anne sa femme

Augustin Hublo delivré le 18e du mesme mois

Mars 22. 168 5/4

Isaie Bonno jeune homme livré le 17e May 16

Jean Vilet jeune homme.

~~Daniel Marin homme marié.~~

Mars 29e. 1685.

Isaac Robineau

Augustin Hublé & sa femme delivré le 1. Avril 1685

Avril le 8e 1685

jaques Monanteau jeune homme

Jacob Giraudeau & sa femme

philippe De Carpentrie & sa femme

delivré ses 3 tesmoignages le 8e avril 1685

Le 8e avril 1685

Jaques Monoy homme Marié

Simon Pontin homme marié :

Le 12e avril 16

Samuel Bonnenfant & Lydie sa femme

Marie Veufve de Jaques fremondeau

Pierre Batré jeune homme Delivré le 15 aux
les 3 tesmoinages
cy dessus

Avril 19 1685

[redacted]

Jacques Monoy homme marié delivré 22e

Simon Pontin homme marié delivré d.

Abraham le Large jeune home delivré 22e

Isaie Tervet & Marie sa femme delivré 22e

françois Choüi & Judith sa femme delivré 22

Pierre Goulet jeune home delivré 22 dudit

Le 19 avril 1685

Adam. Carlier & sa femme — deliuré 22 dito

Jacques du Gue home veuf —
Jacques du Gue Jeune homme
Marie & Judith du Gue filles — } deliuré en m le 22 dito

Auril 26e :

Rone Raiseau Et sa feme : deliuré 29 dito

Gamaliel Missiot Et sa feme : deliuré 29.

Elizabeth Du Thais fille — deliuré 29e.

Anthoine Poittevin Et sa feme : deliuré May 2.

Daniel ~~[illegible]~~ Trézeuents Et sa feme : deliuré May 2. 168

Pierre du Tartre Et sa feme : deliuré May 2.

Charles Maleue & Madeleine ſa femme deliuré 29e.

Jean du Gogué & Antoinette ſa femme

Jean du Gogué le fils & Eſther ſa femme } deliuré 29 di

Abraham Louis & ſara ſa femme deliuré 29. dito

Jean Potineau Jeune homme deliuré May 2.

le sieur Jean Bertrand homme marié
delivré 3. may

May 8. 1685

Isaac le Roy jeune homme
delivré Juin 10. 1685

Jean Gautier jeune home delivré le 8 J
1685

Daniel Bigues jeune homme
delivré le 15. may 1685

Philippe Imbergue & sa femme delivré
le 18 Juin 1685

gabrielle Bonne fille

Jean Corneille & sa femme.

Jean Philippe Et sa femme delivré l

May 10. 1685

+ Pierre Vasar jeune homme de 13 m
ay

Marie femme de Philippe Bloc

la vefve de Simon Canon delivré 13 Ju

Jacques Gorge et marie sa femme

Pierre Tiguyau et Judith sa femme delivré 13 Ju

Pierre [illegible]lot jeune homme delivré Juin 8. 1685

Guillaume Bourjomié Et sa feme
delivré le 20 may 1685

May 17e. 1685.

Jean Ganot jeune homme ~~[illegible]~~. 31 May deliuré.

Jean duplat jeune homme, deliuré May 31. 1685.

Claude Amaury jeune homme

David Sanson & sa femme

Isaac Beaufay homme marié
deliuré le 20e may 1685

ABraham Roy & sa femme deliuré le 20 may 1685

Isaac audendau

Marie veuve du sieur Jacob le Boi

Paul Baulin & Francoise sa femme

Marie veuve du sieur Pierre Touchard

May 24. 1685

Jean Varle & Barbe sa femme
deliuré le 31 may 1685

Samuel Forment homme veuf
deliuré le 27 may 85.

Robert Cogerell & sa femme deliuré le 29 dito

pierre de la Boie jeune homm
Jean Bernard & Judith sa femme deli

[illegible]

2

May 31. 1685.

francois le May jeune homme

---

31 May 1685

Jean Druon Grier & Jeanne sa femme
deliuré le 3 Juin.

Estienne Giraudet jeune homme

~~[illegible]~~

Marie Giraudet fille deliurez le 28e Juin 1685.

Juin 3 1685

Ceux qui veulent repondre au grand Catechisme se trouueront chez Mr Primerose Jeudy prochain a deux heures aprés midy precisement

Jean Le Riche & sa femme deliuré Juin 10. 1685

Juin le 7e. 1685

Jean Le Doux & Jeanne sa femme delivré le 11 Juin.

Juin 14. 1685

~~[illegible]~~

Louïs Catel. homme marié.

Juin 21. 1685.

Ysaac Blanchard & Anne sa femme } delivré 24 dito
Joseph Story jeune homme

francois Blen. jeune homme — } Delivrez le 28e. Juin 1685
Marie femme de Jean le feuvre

Elizabet Martin. delivré le pr juillet.

Elie Le ~~[illegible]~~ Doux & Marthe
sa femme delivré 24 dito.

delivré Marguerite veufue Pierre Le
Doux . delivré le 24 Juin 1685

livré le 28e. Pierre Poincet & Pierre son fils
[illegible]
Jean Laisant & francoise sa femme delivrés le 24 juin

delivré Jean Berche & Barbe sa femme [illegible]
Jean de St. Quentin & Catherine sa femme [illegible]

21 Juin

La vefue ouselle

Susanne le Clerc vefue d'Isaie husell

Marie Susanne husell fille } delivré le pr Juil

~~[illegible]~~ de foc femme

Anne Gallan femme de Hury Desb

Anne Desborde fille } delivré le pr Juliet

~~Anne Coilly femme~~

Anthoyne le Grand Et sa femme delivré 24

Leon Auguste Chartier Jeune homme delivré 24

Pierre Bigonne homme Marié

Pierre Toutain & sa femme } delivré 24 dud

Abraham Vincent Chartier Jeusne homme delivré 24 d.

Catherine Pavre vefue delivré le 24 dito.

Elizabeth et Marie Pavre Jeusne filles delivré d. [illegible]

Jacques Chartier Jeusne homme } delivré le 24 dud

---

28 Juin 1685

Abraham Cassez delivré le 5 Juillet

Etienne Bougeon delivré le 12 d.

Urbain Merle delivré dud

Pierre Massé; Elizabeth sa femme } delivré pr Juliet

Elizabeth veuve de Jean Messereau }

delivré le pr Juliet 1685

encore le 28 Juin 1685

Marie [illegible] veſue de Charles Gilbert

Daniel Fleuri homme marié oppo
ſition par mrs les [illegible]

Jaques de Baux & Catherine sa femme
opp

Jean [illegible]angoeſſe & Marie sa femme
delivré le pr juillet

Michel Denis veſue delivré le pr juillet

livré le juillet Jean Morrain jeune homme

Jean Boulé homme Marié oppoſition
par mrs les [illegible]

Marguerite Moteux veſue de

Jaques Poitevin delivré le 5 Juillet 1685

Jaques Le Sade & Elizabet sa

femme delivré 4 juillet 1685

Jaques Galopin jeune homme

Jean ~~[illegible]~~ jeune homme

Abraham Wilbaut & Marie

Catherine sa femme

Pierre Laudijois & Marie sa femme

delivré le pr juillet

Aubin Berger & Madeleine sa femme delivr pr Ju 16

Pierre du Moulin & Marthe sa femme delivré le pr juillet

~~Mathurin~~ Mathurin Bresson ~~homme marié~~ & sa femme

Jacques Dehors jeune homme delivr le pr jui 1685

Nicolas le feure & Marie sa femme

Daniel Farin homme Marié
examiner pourquoy il n'en demande pas pr sa femme

pierre Le Maire Jeune homme

Jean Didier jeune homme

Le 5. Juliet 1685

delivré le 5 juillet Jean Gautier & marie Ramier sa feme

Pierre Godemeij & marie sa feme :

Jaques Prevost jeune home

Jean le Moine jeune hoe delivré le 8e.

Francois Gautier

sa femme
Et — Juil[illegible] 168[illegible]

Noel Pignon

Jean Dulin et Marie Jeanne sa femme
envoiez a Haerlem

Pierre Mercier et Marie sa femme
delivré Juillet 13. 168[illegible]

et Jaques son fils

Henry Cordiere; jeune homme delivré le [illegible] juillet

La Vefue de Hustache Villebeau delivré le 8e.

Humphrey Pierre du Bois } jeunes hommes
Jaques le Tellier } delivré le 5 juillet

Jean Murbach jeune homme. delivré le 9e

Gosdth Caillou Et Elizabeth sa femme:

Jacob Vivier jeune homme delivré 8 Juillet 1681

Jean de Nunk Et sa femme ~~jeune homme delivré~~ Marie

Daniel Brué et Catherine sa femme

Pierre Cantin jeune homme delivré le 22. Juill.

Jaques Bremar et Judith sa femme,
Et Pierre son fils et Judith sa fille.

delivré
le 12 dec

Le 12 Jullet 1685

Charles Touchard & margerite sa fem

delivré. Estienne Durant & marie sa feme

Pierre Moreau & sa femme

Isaac Guibaut jeune homme et

Jean Faverau jeune homme
delivré Aug 16. 1685

~~Michel [illegible], marthe sa~~

Robert Brocetain homme veff

~~Abraham~~ Pierre le Chevalier
homme veuf

Pierre le Roi, Marie sa femme,
Pierre le Roi leur fils

Prive Guedon & Marguerite
sa femme

4 sept. Jean de Nune homme veuf

~~Pierre Cossart & Ester sa femme~~
delivré le 13 sept. 1685

le 19 em de Jullet 1685

Matthieu Mousnault — y delivre le 22 du

Louis le Conte le fils —

Isaac Landry.

La femme de Daniel benoist & sa fille

Jacques grouette et sa femme — delivre le 22 du

Isaac micou & sa femme — delivre du

pierre Aylasse et sa femme —

francois Tetiu homme Marie — delivre du delivre le 26 d.

Le 26e Juillet 1685

Jean Arcat jeune homme.

~~[illegible]~~

Jean Du Puy & sa femme

Le 2e Aoust 1685.

Anthoinette & marie du gauguet filles — delivre le 5 Aoust

Jacques Lombard et madeline sa femme — 5 Aoust deli.

henry desbordes homme marie — delivre le 5e Aoust

Jean Dufour & Sara sa femme
Deliuré le 12e
Paul Darby

FRENCH CHURCH
B6. 230

Jacob Vivier jeune homme
Deliuré le 12e
~~Jean &~~ Judith femme de George
Baron Deliuré le 12e
Louis Mondois homme marié
Deliuré le 12
~~Judith~~

Aoust 16. 1685

Pierre Moulis Libraire jeune homme
Eloy Girard et sa femme
Phillippe De la Haye jeune homme

Aoust 23. 1685

Galtier Espinos & antoinette sa femme
Deliuré le 30 aoust
Jean De Maillé & Anne sa femme
Jeanne femme de Pierre Chauin

C

Cupboard 6

No ~~number~~

ms 308

Regiſtre des noms des per-
ſonnes a qui l'on donne des temoignag
dans le Conſiſtoire de l'Egliſe Françoiſe
de Londres.

Dbre 27. 1685

Joſeph Mallard & Jeanne ſa femme délivré le 30

delivré Dec. 30.

Iſaac Pingué & Catherine ſa femme
opposition par Thomas Chauvin 3 xobre deli

Nicole femme de Jean le Clerc. delivré le 30

Decemb. 27

le Sr Jonas Traü, des Mares &
Rachel ſa femme délivré le 30 xbre

Jean de la foſſe —— délivré le 30 Xc 1685

Januier 3. 168$\frac{6}{5}$

Jacques Preuoſt jeune homme delivré Janu. 6
Amſterd.
Jean Basſart Jeune homme de Mouta
ban — delivré Janu. 10. 168$\overset{6}{5}$.

Pierre Bonnel & Marie ſa femme

Janu. 10. 1685

Eſtienne Cartier & Anne
ſa femme délivré le 13 Janvier.

delivré le 13

Daniel le Febure jeune homme

Daniel du Toit jeune homme.

Louis Larson homme veuf
delivré le 13 Janer

Jean de l'Arvoir & Radegonde sa
femme ; delivré le 20. Janer.

~~estienne Lecavelier e sa famme~~

Jean Gacon Jeune homme
delivré le 13 Janvier

estienne tauvau e Sa famme

pierre normandie

Janer 17. 1685/6

Robert Corguit jeune homme delivré le 20. Jan

acque Blondin et marie dufour sa
femme

Michel angelier et anne sa femme.

Jean Poignard Jeune homme. delivré le 20. Jan

Janer. 24. 1685/6

Matthieu Le Prevost et Elizabet sa femme
delivré le 27e.

Jean Baptiste Planq homme marié
envoier a Amsterd. parler a sa fe [illegible]ssée

Pierre Godemel & Marie [illegible]von
deliuré le 27.
x mary come a vachel jame

Jeremy Lostius et Susanne sa femme
* ms du frydz 7 aoust
Jacques tibaudin et Jdaime sa femme
deliuré le 17.

danniel marchant et sa famme

Marie Serré fille deliuré 27 Janvier

la famme de daniel Barois

~~[illegible] fille~~

~~Jeanniet 27 Jean [illegible]~~
~~et sa famme~~

Jea ~~Jeanniet 27 Jean trille~~
~~et sa famme~~

31 Janvier

~~thomas Dirzot 7.~~

Jean Trillé & sa femme 3 feb deli.

5e 7 febvr 1685

Jean Wasslar d. livré l. 10 d. faivrier

Jean wasslar et Ester sa femme

Francois la Mare } d. livré l. 10 d. faivrier

Jeunes hommes

Isaac la Mare } d. livré l. 10 d. faivrier

Pierre Turpin, Jeanne sa femme, et

Pierre son fils l. 10 d. faivrier d. livré

David Rossain et sa femme d. livré 10 d. faivrier

Isaac Robillon Jeune homme.

14. fr. 1685/6

Thomas Benoist et Judith ~~[illegible]~~ sa femme

Et Elizabet sa fille. dilivré le 17. febr 1685/86

Jean Le Page et Marie sa femme.

delivré le 17 febvrier — 1685/86 —

Jean Valmalette & Anne sa femme

delivré le 17 febvr 1685/86

Fevrier 21. 1685 6

Andre Naudin & Elizabeth sa femme Opposition par Jean Tourseau

Jean Pauveret

Pierre Cartereau ~~[illegible]~~ & sa femme

~~[illegible] demeure [illegible]~~

Pierre Bourdin jeune homme

feurier 28 · 1685^{6}

Jean Boublet & Elizabeth sa femme. Enuoier a

Pierre Chapron & Catherine sa femm
delivré Mars 6.

~~feurier~~
Mars 7 · $168\frac{6}{5}$.

Claude Rouviror & Marie sa femme. d 10 d

7 Mars $168\frac{5}{6}$

Jean Lemoyne & sa femme d 10.
Philips orange jeune homd dd 10 mars
Jaques Courtois & Marthe sa femme
& Marie sa fille delivré Mars 10
Jean Dudisty jeune homme delivré Mars
Abraham de Cassel & sa femme delivré le 21 dit
françois le Roy & Marie sa femme
delivré Mars 14

Jacques Pelet & Catherine sa femme deli 10 mars

Pierre Norman̄d jeune homme
delivré Mars 21. 168$^{6}_{5}$

Ceux qui voudront repondre au grand Catechisme se trouveront chez Mr. Liozet Mardy à dix heures.

Jean Chebal e Isabet sa famme
livré le 21 mars 1686

14. Mars 168$^{6}_{5}$

Claude Boin jeune homme
La veuue Isaac Normandre
Daniel Pagot jeune homme
deliurez le 17e.

21.e [illegible] Mars 168$^{6}_{5}$

La Veufue Isaac Bernier — deliuree 24

La veufve ~~[illegible]~~ veue Lecler

~~Mars 28 168$^{6}_{5}$~~
auril -3 — 6

Sr Thomas Virot

Isaac Robineau Jeune homme

4. Avril 1686.

Suzanne femme de Pierre de Ribrol
envoyé à Amsterdam.

[redacted]

Esaie Orillard et sa femme . de 7 Ap
David Chales homme veuf
Jaques Le Tellier jeune homme de 7 Ap
delivré Avril 7. 1686

Avril 11.

Pierre Menardeau homme veuf d 14
Elie Naudin et Jahel sa femme d 14
André Arnaud homme veuf de le 14

[redacted]

Jean Maillet e sa famme e } de le 14
Rene Sanpou

411

Avril 18. 1686. ·5

La Veufue oriot & ses Enfans. delivré le même jour pr une necessité pressante.

nne Veufue d Isaac Mifan, de 28 Avrill

uzanne de La Bate, fille d. [illegible] may 1686

Marie Hebert, fille. de le 20 Juin

Avril 25. 1686.

Pierre Aduroi homme marié, delivré le 28.

Jean Vansomer & Esther sa femme

May. 2. 1686.

Guillaume Loupé & anne sa femme.

abraham galliar & sa femme

Il y a opposon de la part de Thomas Creté.
l'opposon est levée. delivré le 11e

May 9

Godefroi Lambermont jeune homme

aBraham goss lin jeune homme. deli 16 may

16 maij 1686

finnias barat et sa femme
delivré le 19e.

May 23 1686

Pierre Ladoux — delivré 26 may

Jean Rondau jeune homme deli 26 may
le 6 Juin 1686
Jean le may
Isaac le Roy delivré le 13 Juin 86
Jean Delfer — —

Jun 6. 1686

Ceux qui veulent repondre au grand Catechisme se trouveront chez Mr Primerose jeudy a deux heures apres midy precisement.

— Ditto —

Jean Cicquet homme Marié delivré le 13me Juin

Juin 20 1686

Isabelle femme de Leonard le Tellier

Juin 27. 1686 Delivrée le 27

Michelle femme de Jean des Chateau
Dellivré le 30 Juin 1686
Emanuel Cabin jeune homme.
Dellivrez le 30 Juin 1686 -

Pierre arnaud homme Marié Delivré le 30e Juin 1686

~~Jean Michell femme de J~~

24 Juin

~~Chabeaux~~

Marie Veuve de Jean Perlie, Delivré Le 30 Juin –

---

4 Juillet

Jean Merlin Jeune homme Delivré Le 7 Juillet 1686 –

Jean astorg delivré le 7 Juillet 1686 –

11. Juillet 1686

Sara femme de Pierre Poincet & Catherine sa fille.

Judith Veuve de henry Chevalier & Judith sa fille

18 Juillet

Anthoyne Bourreau & sa femme –

Jean Thomas & Jeanne sa femme

~~La Veuve de~~

La Veuve de Pierre Barbule & sa fille

Juillet 25

~~Noël Delauvernay~~

Aoust 1.

Madeleine Du Bos fille ~~~~ delivré le 4e

Abraham Desembergue

Pierre Parbel jeune homme

Aoust 8.

Zacharie Mention jeune homme.

Aoust 15.

Jaques Montier Jeune homme.

Aoust 29: 1686

Louis Beauchamps

Marie Madeleine Gaillard delivré le 1er 7bre

Pierre Vidau & Jeanne Elizabeth sa femme delivre le premier Septembre 86

André Naudin & Isabelle sa femme
Pierre Berlan s'y opposé led. Berlan s'est dimis de son opposition, & son temoignage luy a esté livré.

Sept. 2.

René Jain delivré Sept. 4. 1686

Sept. 5. 1686

7

Esther femme de Jean Forat
delivrée le 15 septe

Ceux qui voudront repondre au Grand
Catechisme se trouveront chez Mr.
Piozet Jeudy prochain à dix heures
du Matin

Sept 12. 1686

Elizabet Vivien fille delivrée le 15 du septe

Sept 19. 1686

Isaac Le Noir homme Marié.

Renée veuve de Jean Masset delivrée le 22

Madeleine Masset fille deliv[illegible] le 22,

Sept 26. 1686

Pierre Ripaut, ~~homme Marié~~ la
femme Louise & sa fille Françoise delivrés le 29 7bre

Pierre Malpoil, jeune homme
delivré le 29 7bre 1686

Le 3e octobre 1686—

francois Larmigny & madelai
sa femme deliuré le 6e.

Abraham Hosenbergh & sa
femme

Dlle Anne Marie Harel femme
de Mr Adam Steenbergen
deliuré le 8e.
Octob. 10

Louïs le Sueur & Marie sa femme
deliuré le 13e. octobre 1686—
october 17

Jean Six Jeune homme
Delibereert le 24 de october 1686
Oct. 24

Pierre Bresson & Catherine sa
femme, deliuré Oct. 27. 1686

Jacques le Tillais jeune homme

Le 31e 8bre 1686 –

Jean Desjardins & la femme

Pierre De L'Ecluse &
Suzanne sa femme ;
Il y a oppoon par lautre vitage

iré sur le
ct de
re vitage

Isaac Bernard & Madeleine sa femme

Le 7e novembre 1686 –

Jaques Brotes jeune homme deliuré
le 10e de novembre
Jacob Lalo homme marié deliuré le
10e de novembre
Pierre Lalo homme marié deliuré le
10e de novembre

Isaac Touchard le 14e de novembre
Isaac Touchard jeune homme.
Il y a opposition de la part de Mr. Claude
Baudouin.

Nouemb. 21. 1686

Jean Beruault jeune homme
deliuré le 24 du nouembre
Suzanne Pilard femme de George Chee
deliuré le 24 du de nouembre

Decemb. 5. 1686

Ceux qui veulent repondre au grand
Catechisme se trouueront chez Mr
Armenerze jeudy prochain a deux
heures apres midy

Januier 2. 1686

Joseph Boudre jeune homme
delivre Janu. 23. 1686
Henry des Mortiers jeune homme.

Janu. 8. 1686

Jacques Quenel jeune homme

Jan^{er}. 16. 168$\frac{7}{6}$ 9

~~Jean~~ Daniel Debonnaire jeune homme.
delivré le 9.^{d} du 16 Jan^{er}.

Daniel le Marchant & sa femme
delivré Janu. 19. 168$\frac{7}{6}$

Jan^{er}. 23. 168$\frac{7}{6}$

Pierre Auduroy, delivré le 26.^{d}

~~Pierre de L'Eglise & Jeanne sa femme~~

Gaspard Pilot, Jeanne sa femme, Renée
& Charlotte les filles delivré le 16.^{d} f. 168$\frac{7}{6}$

Jacob Philson jeune homme
delivré le 26.^{d}

feurier 6.

Philippe le febure homme marie

13

Nicolas ~~Lamy~~ Lamy & Ester postlanche
sa femme & trois enfants —

f^r. 20. 16 87/86

Etienne Carron & Marthe sa femme
opposon par la femme de Pierre Caron
a tort et droicts
Michel Fleury Jeune homme

le 27. feb 1686/7

La Veuve de Jean de Lecluse
delivrée Le 2me de mars 16

Le 6e. Mars 16 87/86.

Ceux qui voudront respondre au grand Catechis
Le trouveront chez Mr. Liozet Jeudy
prochain à dix heures du Matin.

Mars 9me 16

Pierre Chatry Jeune homme

Les temoignages sont été delivrez le 16e mars 16 87/86
Nicolas Bachelier. & Anne sa femme
Mishael Bachelier jeune homme

Mars 20

Jacques Montier jeune homme

Mars 209

Jeanne Bruny veuve de Nicolas
Desfournelle delivré Mars 23

Isaac Le Bullenger jeune homme
delivré Mars 23.

Avril 3. 1687

Marie Du Mouchel fille
delivrée Le 6 de avril le 1687

Avril 6.

Marie Gauguer delivré Avril 13. 1687

Avril 17.

Isaac Bertrand du Tuffeau delivre le 15 may 1687

Avril 24

Nicolas Benca & Elizabeth
sa femme
delivré Le 27 avril 1687

May 8. 1687:

Daniel Lucas, homme Marié.

Catherine ~~femme~~ veuve de Paul Babau
Delivré le 11. May 1687
May 16 [illegible] 1697

Marthe de Cham veuve de Antoine
Garçon Delivré 17 may 1697

Jean Melet & Elizabet sa femme

Marie le Cointe femme de francois Baret
delivré May 18 1687

May 22 1687.

Moyse Moyne et sa femme

~~Ma~~
Juin 5.

Les enfans qui veulent repondre au grand
Catechisme se trouveront ~~[illegible]~~ chez Mon
sieur Testas vendredy prochain a 2 heures apres mi
a Boons Cort in Welbrooc street, et les autres ven
dis suivans à la meme heure.

~~mardy prochain~~
~~e trouveront a une heures apres midy~~
~~chez monsieur Bertheau proche de leglise~~
~~flamande.~~

Du 4e Decembre

Ceux qui veulent repondre au grand catechisme se trouveront mardy prochain aprés midy chez monsieur Bertheau proche de leglise flamande.

---

4 Decembre

Jaquet Harrel June homme.

Le 11e 10bre 87

Philipe Audoux et sa femme demandent ~~[illegible]~~

Abraham Marcourt jeune homme [illegible]
Abraham [illegible] s'y oppose pour 4# 10s quil luy doit

Le 15 Janer 1687/8

Pierre Folquier & Marie sa femme.

Jacques Saugeon jeune homme

fr. 5e. 168$\frac{8}{7}$

Jean Picard jeune homme
delivré le 8 feb 168$\frac{7}{8}$

---

febvrier 12 - 168$\frac{7}{8}$

Jean Auber, De can, Jeune h

Isaye Bonneau & sa femme
fr. 26. 16$\frac{7}{8}$

Jaques Ruel et Marie sa femme
Mars 11. 168$\frac{8}{7}$

Jaques Le Vasseur jeune homme Jean Ba
s'y opose
Mars 25. 1688

Edouard Tison et françoise sa femme
delivré le 28

Juin 26. 1687

Isme Boutſin & Jeanne ſa[12] femme
donné Juill. 8. 1687

Juillet 3. 1687

Pierre Garnier jeune homme

Juill. 17.

Philippe le Roi jeune homme
Jacques Berue homme marié
il partit il y a deux ans

Jullett 31e 1687

Marie Fromnie veufe de Jaques Fromnie

tiendre le 10e Aoust 7. 1687 de aoust

Isaac Robineau, jeune homme.
Jacques de la Rue homme marié

Aoust 14. 1687

Pierre Bocard jeune homme.

~~Aoust 31. 16~~9

Septembre 4 1687

Les enfans qui veulent repondre au grand Catechiſme ſe trouveront chez Monſieur Grauſſet demain a deux heures apres midy

Jacques Gautvin ~~garçon~~ jeune homm
deliuré Sept. 8. 1687

Abraham Ganneron, jeune hom

henry Tiquet, jeune homme
deliuré Sept. 8. 1687

~~Marie L'Anglois fille~~

Sept. 25. 1687

Jeanne Miché fille

Sept^bre 28. 1687

Isaie Orillard & Catherine sa femme

Octobr. 9e

Jacob Fillion bonnettier.

Nicolas Canier & sa femme.

Nouemb. 27. 1687

Jacques Eau Paü & Lea sa femm
deliuré Nou. 30.

Avril 1 1688

Paul le febure homme veuf demande son temoignage deliure le 8. courant

ditto 8.

Susanne Ango de falaise demande son Tesmoignage

Avril. 29 1688.

Jacques Quesnel de Crictot jeune homme deliuré le 16e. may.

May 6. 1688

Isaac Gautier Jeune homme ~~[illegible]~~

henry d'Isembergue, & Marie sa fille. deliuré le 9 May 1688

Daniel Bonnett Jeune homme deliuré le 9 may 1688

May 6. 1688

Nicolas le Masurier et sa femme, deliuré le 16.

May 27. 1688

Jeanne Cornille & Perrone sa femme. de Liare Ce 31e may.

Daniel Ferret de Fontenay le Comte —

Juin 8. 1688

Ceux qui voudront repondre au grand
Catechisme se trouveront Mardy proch
Chez Mr. Rozet, a dix heures du
Matin.

Juin 3e 1688

Pierre gatino de mende son témoig
le certificat a été delivre le 6e. juin. 1688

Juin 17e 1688

Salomon poupart Et Sa femme
demande Leur témoigniages delivré Juin 20. 1

Jeanne huibau ~~femme~~ fille delivré Juin 20.

Juin 24 dme 1699

Judith Robin fille demande son temoig

Juillet 17.

Pierre le feure & Elizabeth sa femm

Juillet 22 : 1688

Jean Jaques Bosin jeun homme 14
Adam ronchier jeune homme delivré
Jean Pierre Brunnar jeune homme le 22e.

Juillet 25

Jacques Montier jeune homme

Juillet 29.

Jaques Yarel de Neufchatel en Suisse demande son temoignage.

Aoust 12.

Jaques Bongrain [illegible] homm
marie.

aoust 12

Isaac chefdhostel Jeunne homme

aoust 19e.

madelene Goin fame de Jacque Sauvage

aoust 19e

Estienne Fortain natif de Paris, delivré le 22e.

padou de Harlem, Delivré le 22e aoust

Aoust. 26.

[redacted]

on l'a delivré a sa femme
^Madeleine sa femme · a Amsterdam
Pierre Durieu & ^ sa femme demande le tesmoignage
— opposition par Marie Pricat
Anne Braschet —
delivré le 29 Aoust 1688

Elizabeth Marganne fille de Estienne Lepage.

Aoust 29. 1688

Ceux qui veulent repondre au grand Catechisme se trouveront chez Mr Testas mardy prochain a deux heures apres midy.

Septembre 9 - 1688
Martin Dessé & sa femme — le certificat a esté delivré le 12

Septembre 16 -- 1688
Barnabus Agace & sa femme demandent leur tesm
sept. 23. 1688 delivré Sept. 26
Dominique Morisse jeune homme
delivré Sept. 26.

y a deux ans

Sept. 30

Jacques Soufflé pa delivré le 20e. Mars 1685

Oct. 21

Jean le Mans veuf

octobre 28e.

~~Claude [illegible]~~

9bre 18

Jeanne Waterlow veuve de Jonas May

~~[illegible] 18~~

9bre 25

Barthelmy Tranchard jeune home demande son tesmoignage

Dec. 2.

Pierre Caron jeune homme de Bollebec

---

du 3e decembre 1686

Ceux qui veulent répondre au grand catechisme se trouveront mardy prochain chez Mr. Grauisse A vis avis L'eglise francoise dans Threed Needle Street.

10bre 30. 1688

Jean Gautron jeune homme ——

Le 20 Jeannier 1688

~~Pierre~~ Ferré. on la tiré au frere Carpentry

Le 3e Mars

Estiene Chartier et catherine Labeu sa femme demand leur temoignage : ce certificat a été accordé.

Le 6. Mars 1689

Nicolas Leuesque Et sa femme demandent leur temoignages —— Il a été delivré le 17.

pierre Jolly Et sa femme demandent leur tesmoignage —— Il a delivré le 17.

Le 17. Mars 168 9/8

P. Marc Argelier & Rachel sa femme delivré le 30.

Pierre Du four jeune-homme delivre le 28

Le 29. Mars 168 9/8

~~Jaques [illegible]~~

Pierre ~~Mar~~ Jautron jeune homme delivré Mars 27 1689

Le 21 Auril 1689

Pierre Bourcier & sa femme demandent leur temoi

May 12. 1689

Jacob Vivier & Madeleine sa femme. Madelaine Le moine a mis oposition au susdit temoignage: elle demeure chez madame bureau a Spittlefield

May 26. 1689

David Gigonde & Jeanne sa femm

Jean Le heu jeune homme.

Juin 2. 1689

Guillaume Marie, homme Marié.

Juin 9.

Ceux qui veulent repondre au grand Catechisme se trouveront mardy prochain a deux heures chez Mr Primerose

Juin 16

Daniel Joly demande son temoigna

Juin 23. 1689

Marie Veuve de Jean Le Moutnier

Jean Roger homme marié le temoignage a été deliv

Jean Baptiste Flaman & sa femme
le temoignage a été delivré

Juin 30. 1689

Helene femme de Philippe
Bouquet on luy a donné son temoignag

Jaques Menandau

Juillet 14. 1689

Abraham Le Roux Veuf
Jacques Ladarrier homme Marie } delivrez le 17e.

Aoust 11. 1689

Louis Martineau jeune homme. Delivré le 14e.

17

Sept. 1. 1689

Ceux qui voudront repondre au grand Catechisme se trouveront chez Mr. Diozet Vendredy prochain à quatre heures apres Midy

Marie Cordier Jeune fille Demande son temoinag

delivré

~~[illegible] demande son temoignag~~

Anne Marie femme de Guillaume Turneur Ecui demande son temoignage — delivré

Sept 15. 1689

Antoine Le Gru homme veuf

Sept. 18. 1689

Louis Augelot jeune homme delivré le 25.

7bre. 22 1689

Anne duval de Rouen fille

Oct. 16. 1689

Jean Audissy ~~jeune~~ homme marié

No^{bre}. 3 · 1689

Jean Le Riche et Elizabet sa femme.

Dec 1. 1689

Ceux qui veulent repondre au grand Catechisme se trouueront chez Monsieur Testas mardy prochain a deux heures apres midy.

D^{bre}. 8 . 1689

Pierre le Cene, veuf

D^{bre}. 15 . 1689

Jaques Ribon. veuf

Dec: 22

Leon de St Quentin homme veuf

26 Janvier 1690

18

Paul Coulon et Marthe sa femme delivré le 9e de feb 1690/89

Le 2ieme de febr 1689/90

Jean Dupuy & Anne sa femme
opposition par Albert Arcaui

feur. 19

Abigail Piqué fille delivré le 26e feuir.

Susanne le feure femme de Jaques Ricard delivré le 26e feuir 1689/90

Mars 1r. 1690.

Ceux qui voudront répondre au grand catechisme se trouveront ~~Lundy~~ demain chez Mr. Grauisset a deux heurs apres midy.

Gabriel Heliot et sa femme demandent leur temoignage

Auril 13 1690

Suzanne veuve de Jacques le Cointe

Suzanne Sauuage fille

May 11. 1690

Isaac Vilain jeune homme

May 18. 1690

Rachel veuve d'Antoine ~~Chauuin~~ Flauuin

Jeanne veuve de Claude Flauuin

May 25. 1690

Jeanne Veuve de hubert Margerin

Juin 1. 1690

~~Jeanne~~ Marie Maire veuve de Jean Meunier
On luy a donné son temoignage Juin 8. 1690

Ceux qui voudront repondre au Grand Catechisme iront chez Mr. Berthea en Cherborn lane auprès de la poste Jeudy a deux heures apres Midy

Juin 4 1690

Juin 8 1690
Louis Besnard homme Marie

Juin 22. 1690

David Ravet homme Marié

Juillet 13 1690

Jaques Manoury ieune homme.

Aoust 10e 1690

Gilles Samain et sa femme.

Claude Le Coq et sa femme

Pierre Samain

Aoust 17 1690

Marie veüve de Jean du mon donné le certificat le 27 Aoust 1690

Anne Caron sa fille

La femme de Jean Bardé

Aoust 21

Pierre Moreau homme veuf

Septembre 7. 1690

Ceux qui veulent répondre au grand Catechisme se trouveron
chez Monsieur Primerose jeudy prochain a deux heures apre
midy precisement.

Septembre 14 1690

Jean Boisnel, et Louise Guillot sa femme
donné le témoignage Sept. 21. 1690

La veue de David Civet.

le 21 Septemb. 1690.

Jacques Pryeur et sa femme
relivré le temoignage Sept. 23. 16

Octob. 5

Le Sieur Pierre Desjoux homme
marié

Octob. 12

Charles Touchard homme veuf renvo
a
Pierre Dominique Maurisset jeune
homme

le 19e nouembre 1690

Vincent Henry homme marié 20

19e. ~~[illegible]~~

madelaine

Aubin pouport Et sa femme

Dbre. 8 1690

Ceux qui voudront repondre au grand Catechisme, se trouveront chez Mr. Piozet Mardy prochain, à dix heures du Matin.

Janvier 17 1691

Estienne Viuien homme marié

Le 21e. dito donne ledit temoignage

Mars 1. 1691

Ceux qui veulent repondre au grand Catechisme se trouveront chez Monsieur Testa vendredy a deux heures apres midy

Mars 8e. 1691

Pierre Le Maitre, jeune homme

Le temoignage a été delivré le 15e. mars de la meme année

Mars 22. 169$\frac{0}{1}$

Thomas Luce, jeune homme.

---

ce 13 April 1691

Jean Deleſgaule } deliuré le 15 April 9

Avril 19. 1691

Jean Marechau & Marie Bulan sa femme

Avril 26. 1691

Madeleine Trainel, fille Deliv

a elle mesme Le 29e avril 1691: —

May 3. 1691

Abraham Galleton jeune homme

Donné Temoignage Le 10e May 1691

May 17

Joachim Pilet & Jeanne sa femme le temoignage de l'homme a été deliuré May 20. 1691

Juin 14. 1691

Ceux qui voudront repondre au grand Catechisme se trouveront chez Mr. Bertheau Vendredy prochain à une heure.

Juin 21. 1691

Jossaine veuve de Guilbert des Rameaux. Le temoignage a eté le 28 Juin 1691

Jullett 26. 1691

Elizabeth St Joan femme de Jonathan delkue Demande son temoinage

Il y aura Catechisme a leglise de lospittall Judy prochain a Deux heures

2e Aoust 1691:

La Vefue de Charles Licoure Demande son temoinage

16e Aoust 1691

George ~~Joseph~~ Vanhoute Demande son temoinage

Donné Temoignage le 19e Aoust 1691

21me aoust 1691

~~mathieu Bon sergeant demande son tesmoignage~~
delivré tesmoignage le 9me 7bre 1691

Sept. 6. 1691

Suzanne D'Ampure fille

Sept. 13. 1691

Ceux qui voudront repondre au grand Catechisme iront demain chez Mr. Liozet à Neuf heures.

Jean Dumoncheau sa femme & sa fille Demandent leur tesmoignage
delivré le 20 Sept. 1691

Sept. 20. 1691

Elizabet Mannequin fille.

4. octobre 1691.

Mr Gabriel ~~[illegible]~~ moullinard & Marie sa femme } demandent leur tesmoignage

Octob. 11.

Pierre Auzanneau jeune homme
le tesmoignage a esté donné le 14. Oct. 1691

(demande son temoignage)

oct. 25. 1691

~~[illegible]~~

e Decembre 6.

Ceux qui voudront répondre au grand Catechisme iront mardy prochain chez Mr. Testas a deux heures apres midy.

Decemb. 13. 1691

Demoiselle ~~[illegible]~~ madelaine Vincent fille.
le témoignage a eté delivré le 17e. Janer. 169$\frac{1}{2}$

fevrier 28: 1691

Daniel Bacquet jeune homme demande son Tesmoignage
28e. fer. ~~Mars.~~ ~~6~~ ~~[illegible]~~ 169$\frac{1}{2}$ delivre le 9 mars 91

Paul Goujon jeune homme
Delivré le 2e. de Mars 169$\frac{1}{2}$

28· feurier 16$\frac{1}{2}$

Ceux qui voudront répondre au grand catechisme
iront chez M^{r}. Testas le mardy prochain 8e. de ce mois
de Mars à deux heures apres midy ·

Mars 20 · 169$\frac{1}{2}$

Simon Chalanqui, homme Marié.
Delivré le 23e.

May 11er 1692

Pasquier Caudron Et sa femme
Delivré le 18· may

Juin 5 · 1692

Pierre Le filier et Elizabet sa fem
delivré le 19e Juin 12. 1692

francois Niele veuf
Delivré le 19me Juin 1692

Ceux qui veulent repondre au grand Catech
se trouveront chez Mr Bertheau jeudy prochai
a une heure

Juillet 10 · 1690

Benjamin de Valaine & Judith sa fem

le 27 Juillet
Jean haution [illegible] et Marie
EliZabet Sa femme dolivrè le 24e Juillet 92.

24e. Juillet 1692.

Cattarinne Vallian fille
dolivre le 27e Juillet.

Juillet 31. 1692

Joseph Sauvage & Marie Michel sa
femme. delivré le 3e aoust 1692

Aoust 14. 1692

Jean Le Page homme marié.

Aoust 21. 1692

Jean hanneton homme Marié

Sept. 4 1692.

Pierre de l'Epine
Anne sa femme demandent leur temoignage

les enfans qui doivent repondre au grand
Catechisme se trouveront chez Monsieur
Bertheau mercredy a vne heure apres midy

Sept 11. 1692

Anne Vve. d'antoine Bremond.

Jean Tristant Et Marguerite Sa femme—

Les Enfans quy Doivent Respondre Au Grand Catechi
Ne s'Estant point Trouvez Chez Mr Bertheau Mercred
Passé Ils sont Exhortez D'y venir Demain Lundy
Douzieme De ce mois a une heure apres midy,

Sept 25. 1692

Pierre Grosieux homme Marié

Guillaume Manet Jeune homme

Octob. 19. 1692

Noé Bon demande son temoignage
les anciens auront egard p la maniere
dont ils le feront

Oct. 16. 1692

Pierre Charrier Jeune homme Non

Nouembre 6me 1692

Abraham Cogin Jeune homme—

12 do mars 1693

bertran, marcassz, Et sa fe

demande aussy leurs temoignage

19 [illegible] mars 169$\frac{2}{3}$

Jaques Marbeuf & Judith Sa famme

nicolas lorio & sa feme

avril 2. ~~29e mars~~ 1693

Anne Bucquet & Suzanne Bucquet

rtificatz des deux filles cy Dessus ont Elte Deliure le 5e avril 1693

avril 2. 1693

Mr. Jean Mercier & Elizabet sa femme

Certificat cy Dessus at Elte deliure le 5e avril 1693:

9e avril 1693:

La veufue de Jean Fransois Dupran —

du 23 avril 1693:

Jacob gerbar & Sa famme — publie

du 23 avril 1693:

Marguerite Lois famme de Jean — hanston & sa fille —

Le 30 April 1693

Nicolas toussain demande son tesmoigna

Juin 4e 1693 —

Ceux quy veulent Respondre au grand Catechism
se ~~trouveront~~ Jeudy prochain a deux ~~[illegible]~~
~~Chez~~ heures precizement Chez Mons: Primero

Juin 18 1693

Guillaume Basire & Marie sa femme
demandent leur temoignage

18e Juin —

Pierre Flaman & Elizabet sa famm
[illegible] ~~ce~~ tesmoignage est aresté p Jean [illegible]

La veufue de hubert Des Remeaux
demande Lur temoignage — -
Il a eté delivré le 21e Juin 169

du 25e

Isaac Forton homme marie demande
son temoignage —

Du 16 Juillet 1693

françoit Picar & la femme 25

Demande leur temoignage

Juill. 28. 1693

Benjamin Du Pré jeune homme

Daniel Rivet & Elizabeth sa fame

delivré le 2. ~~Juillet~~ Aoust 1693

Jacque fontanne & Madelaine sa fame

30 Juillet 1693:

Pierre Jiun & gabrielle sa famme —

Jacob Boquet Perre & fills

1: 6 Aoust 1693

Pierre Fal.doit jeune homme

le 20 Aoust 1693.

Simon Joly & sa femme Delivré Aoust 23

La vefue de Jacques Le Sage Delivré Aoust

Helene Hepben —

Jaques Maillard & Anne sa femme

Delivré Aoust 23

Aoust 27

Josué Belhart jeune homme
Simon Balmier jeune homme
Philippe foubert & Marie sa femme
Jean Le Lorrey et Jeanne sa fem
Jeanne Bondon
Anne Porcherette
Jeanne Porcherette
Suzanne huet fille

ont esté accordez seu
des Mereaux

30 aoust 1693

Sy pierre Soif vient demander son Tesmoy
Mr Esteinne Amirau. prie quon ne luy d
pas luy deuant plus de 20lt quil Refuse luy p

pr.

Sept. 3. 1693.

Ceux qui veulent repondre au grand Catechiſme ſe trouueront jeudy prochain a deux heures preciſement chez Mr Primeroſe

Jacob Collin & Marie ſa femme.

Claude Collin deliuré le 6 ſept. 1693

Jean Paſſedoit & Jeanne ſa femme
deliuré ſept. 6.

Jean Rodoier. & Jeanne ſa femme deliuré ſept. 6.

Judith veuue de Guilliaume
Houſé deliuré ſept 6. 1693.

Jacques Louis jeune homme
deliuré ſept. 6. 1693

Nicolas Godin homme veuf
deliuré ſept 6. 1693

Sept. 10. 1693

Jean Verchard homme Veuf

du 17e dito 1693

Jean Bourdon Jeune home

Louis Poirier & de marie sa famme

Du 24 dudit

abraham Colin & anne sa famme

Pierre Masicault & Ester sa fame

Du 8e octobre

guillaume marie homme marie

Jean Masicault Jeun homme

Oct. 15. 1693

Jaques Courtois homme Marié

Septemb. 11 [illegible]

Suzanne Couillette, fille

Septembre 23.

Marthe Betambosse fille
deliuré le 26 7bre. 1694.

28 oct: 1694

Jonathan Salle
deliuré le 31e d

4 Nouembre:

nicolas dupuy homme

11 d:

francois picart & susanne sa femme

Charle bonne Et sa
femme decembre 1694

234

6 Feur. 1695

Bourel
Phelype ~~Borel~~ & sa famme
de france leur [illegible]

fr. 17. 169$\frac{5}{4}$

Jaquet De Launoy jeune homme

Anne femme d'Alexandre Aubi

feb. 24 169$\frac{4}{5}$

Jaques Gen. jeune homme.

Mars 3

Nicolas Danberbos homme marié
demande ~~son~~ témoignage

Les Enfans qui voudront répondre au gra
Catechisme se rendront vendredy pro
dans le Consistoire de l'hopital a deu
heures aprés mydi.

Mars 10e

Jean Logeois, homme marié

10 de mars

pierre le Jeune Et sa femme

Marsio 169 5/4

francois mien Et sa fille
Jacob mien Et Elizabeth sa femme
demande leur témoignage
delivré le 20 Mars

20 Mars 169 4/5

francois mien ieune homme fils de francois
mien delivré le 31 Mars 1695

24 mars 1695

Jean Baïlleux & Suzanne sa famme & famelle

31 Mars 1695

Abraham domont homme veuf
Charles domont & Suzanne sa famme
& Suzanne long & trois de ses Enfant
madelainne borbelle

24 Auril 1695

françois haberné et Susanne sa femme
delivré le 22e May 1695

Pierre Lepine. & sa femme

5. may 1695

Sara Cahe demande son temoig.

du 12 may 1695

Pierre Bourguignon homme veuf demande son temoignage

19 dud

Gedeon vincent homme marie

~~May 29 1695~~

Juin 2. 1695

Suſanne femme de Guillaume [illegible]erte

&

Philippe de Rieux homme Marie

Juin 9. 1695

Les enfans qui doivent repondre au grand Catechisme, se trouveront chez Mr Prime Jeudy prochain a dix heures precisement

15e ditto

4. avout

Caterine vefue du sieur Jean Roussel demande son temoignage

Aouſt 18 · 1695

Adrien Gorre & sa femme demandent ~~son~~ leur temoignage.

Sept: 1. 1695

Ceux qui veulent repondre au grand Catechiſme ſe trouueront chez Monſieur Primeroſe vendredy prochain a onze heures preciſement.

Septembre 29 1695

Françoiſe femme de Jean Waſſelaer

Octob. 4. 1696

Jean Manoury le jeune homme marié

decembre 15e 1695e

Isaac gente Et sa femme
marguerite veuve de pierre
pingrain demand leur temoingnage

du 9. feb

Jean horienne & Rachelle sa femme
delivre le temoignage le 12e de

Mars i $169\frac{5}{6}$

Ceux qui voudront repondre au grand Catechism
se trouveront chez Mr. Piozet demain Matin
a dix heures.

fr 23 $169\frac{5}{6}$

~~[illegible]~~ anne biaurin dem
son temoignage

May 3 . 1696.

Jean aubert jeune homme,

Mar anne femme de Pierre Grosyu

Juin 21. 1696.

Ceux quy voudront Repondre au grand Cathechisme se trouveront chez Mr Piozet demain a dix heures du mattin.

30 Aouſt 1696

daniel Meſman & Janne sa famme

Septembre 27

Pierre Paſſedoit Jeune homme
delivré le 29e

Oct. 11. 1696

Jean Manoüry homme Marié.
Henry Bedin & anna sa femme
delivrez le 14e.

Oct. 14. 1696

Thomas Batire & Madeleine sa femme

Nobre 15. 1696

ſaac Chabanas homme Marié.

28 Novem^{bre} 1696

Jacob Belleau Jeune homme
demande son temoignage
delivré le 2 D^{bre}

D^{bre}. 6. 1696

Ceux qui voudront repondre au grand Catechisme se
trouveront chez M^{r}. Piozet Jeudy matin à dix heu

D^{bre}. 20. 1696

André Rulland & Sara sa femme
delivré le 23 d

10 Jan^{r}. $169\frac{6}{7}$

Isaac Gireau Jeune homme demande son t
delivré le 20e. ~~Jan^{er} [illegible] 169 6~~

24 d

Pierre Gaubie & sa femme

Jean du Gua, homme veuf

Jan^{er}. 31. $169\frac{6}{7}$

Nicolas Housel & Marie sa femme
delivré Fevr. 10. $169\frac{6}{7}$

f.ri 21 · 1696/7

saac Loizeau jeune homme

Mars 7 · 1696/7

eux qui voudront repondre au grand Catechisme
e trouveront chez Mr Liozet demain Matin
à dix heures.

Mars 21 · 1696/7

Pierre Bomar jeune homme

Abraham Fauçon homme Marié

Isaac Le Roy homme Marié

Avril 14

Jacob Reché homme marié, delivré le 21e.

Du 18me Avril 1697

Nicollas D'Archeville, & Marguerite sa
femme, delivré le 21 Avril 1697

Du 18me Avril 1697

ivré Abraham Jolly & Anne sa femme.
avril ~~n'est point membre~~

Avril 25. 1697

Anne femme de Jean de Launay deliuré les

Isaac Hannebeau & Judith sa femme. —

Charles Herman jeune homme. deliuré le 9 m

Jean Baptiste Flamand & Sara sa femme

May 9. 1697.

André Jamin jeune homme

Pierre Cornel homme veuf.

+ Anne hoquet et Susanne sa femme ne sont
point membres.

May 16. 1697

Pierre le feure & Elizabeth
sa femme

Jeanne Brocard veuue

+ Francois Legrand homme marie.

23 d:

abraham cheriny & Jean[illegible] femme sa fem

Juin 6. 1697

Paul Baillau & Marthe Marie sa femme

Elie Montero, françoise sa femme, et Charlote
leur fille.

Antoine Levraut et Elizabeth sa femme

Pierre du four & Catherine sa femme.

Martin Blays & Louise sa femme.

Jean fauché & Madelene sa femme

Jacques Sené jeune homme.

Ceux qui veulent repondre au grand Catechisme,
se trouveront chez Mr Primerose jeudy prochain
a dix heures du matin precisement.

Du 13.me Juin 1697

Jean Baptiste flamand & Sara sa femme

~~Salomon Poupart femme Marie~~

Anne femme de Jacques Maillard

Isaac Cuillebe & Rachell sa femme

+ Isaac Du Bay. & Judith sa femme

Cephas Gou & Marthe sa femme +

Pierre Sené Madelaine sa femme &
+ Pierre & Elizabeth leurs enfans.

Juin 20. 1697

Daniel DeValee & Suzanne
sa femme delivré le 23e.

Thomas Preuost & Catherine
sa femme

Josias Maillard & Marthe sa femme.

Pierre Trottel home veuf delivré le 23e

Pierre Audemar & Joanne sa femme
delivré le 23e.

Juin 27

Simon Moreau homme marié demande
son temoignage

Estienne Girod homme marié
delivré le 30 Juin

4 Juillet

Claude Bellot homme marié

Jean dubois Et Elizabet sa femme

Jacob Du Castel & Catherine sa femme

Du 11me Juillet 1697

Jacques Louis Jeune homme

André honneker homme Marié

Jeanne femme De Pierre Des Essars
deslogé Juill. 14. 1697

Pierre Durieux & Madelaine sa femme
delivré Juill. 14. 1697

Suzanne veuve D'André Lamande

Estienne Jacques & nicole sa femme
opposition par Pierre Aubé pour ses shellins delivré avec une clause Juill.

francoise femme de Jean Vasselaer
delivré Juill. 14. 1697

Pierre Rolin & Suzanne sa femme
delivré Juill. 14. 1697

Juill 18

Marie Buché jeune fille

Esther femme de Pierre Lottiau delivré le 21e

Samuel Passedort jeune homme

Daniel Michau & Anne sa femme.

Jean Rambonet & Suzanne sa femme
delivré le 21e

Juillet 25 1697

Noe Planqué & Marguerite
sa femme

Elizabet Courtois femme de Joseph fonton

tournes

Suitte du 25me Juillet 1697

+ Jacques Gorenflo homme marié
Jean Dupuy & Marie sa femme
Estienne Mamour & Marie sa femme

Du Premier Aoust 1697

Elizabeth Auuray Jeune fille
Martin dessé et Marie sa femme
Jean Busque Jeune homme
Jean Sarmince & marie blounden sa famme
Isaac Maricour deliuré Aoust 11. 1697

---

08 daoust 1697

Jean Ford Jeune homme
marie fem de pierre Cornielle
Jeanne Robert - - - - -

Aoust 15.

deliuré le 18 ditto,
Pierre le Manicher homme marié
Pierre Corneille homme marié

Le 22 Aougt

Jaques Foulon et Expedie le 25 d°
Marie Catherine sa femme.

Francois Moreau homme marié
Isaac Briet Soppose po. 19 7bre
et Judith Calard sa femme

Anthoinne Delbour & Caterine sa femme

Elizabet vefue de Jean Lecru

Le 29e Aoust 1697

Pierre Wilbot Jeune homme
Jacques Lamand Et Marie sa femme
Abraham Mien homme marié

Le 5me Septembre 1697
Pierre Aleaume Jeune homme delivré le 8 d°
David Boutonnier & Toinette sa femme

Le 12 Sept. 1697.

Ceux qui voudront repondre au grand catechisme yront chez monsieur Bertheau Jeudy prochain a deux heures apres midy.

Sept. 12. 1697.

Pierre de C^{r}pentry & Judith sa femme, et Elizabet leur fille.

Jean Taine & Judith sa femme

Izaac Ardion homme marié

19 Septembre

Marie anne Corcus jeune fille.
delivrée le 22e Septe 1697

Marie Beugere jeune fille

Octob. 10. 1697

Daniel Guerrand & Jeanne sa femme delivré le 13e.

Louis d'auchel homme marié
delivré le 13e.

octobre 31

Paul Visu le fils et anne sa femme

Paul Girard jeune homme

31 octo^bre 1697

Simon [illegible] Soreau & valentine
sa famme & anne Soreau leur fille 85

Nouembre 14 — 1697

Nicolas Grudé et francoise
sa femme

D^bre. 5e. 1697

Ceux qui voudront repondre au
grand Catechisme iront chez M^r.
Certat Mardi prochain à deux
heures.

26 desem^bre 1697

+ madelaine famme de
phelyppe Sonier

Jan^er 9. 1697/8

Pierre
[illegible] Thibout & Charlote delivré le
sa femme

Le 6. Fevrier 1697/8

Jean Ferré jeune homme —

fr. 20. 1697/8

Pierre Croſnier & Anne

sa femme

tesmoignage delivré le 9 mars 1697/8 × Jean Noblet jeune homme

feb.er 27. 1697/8

oposition — Jeanne Vefue de pierre Legay

la Veuve de Clement Dumaret de Gerzay - - - - - - - - delivré le 5e Mars

la Veuve d'Abraham LeConte

Mars 5. 1697/8

Ceux qui voudront repondre au gran

Catechisme se trouveront chez M

Liozet demain matin a dix heures

Le 13 Mars 169$\frac{7}{8}$

Noüel gentil & marie & ×
sa femme . . . .

Mars 20

Timothee de Lorme,
jeune homme. ×

Mars 27. 1698

sition
son frere
la Compagnie
auffeur

Charles Chauffour & francoise
sa femme / son frere est venu lever son opp^{on}

Jaques fauquet & Judith sa
femme

ition.

Avril 3. 1698

Louise Vve de René Majou
delivré le 6. Avril 1698

Du 17e avril 1698

Jeanne Bertin fille
Jean Vechart homme marié

Du 8e May 1698:

Anthoinnete Boullanger
Jeune fille

Du 15e May 1698

David Poulain Jeune homme
+ Paul Robouin homme Marié

Du 29e May 1698

Jean Laurens s'y oposse po. 3₶ 5s qu'il luy doict

Pierre Blondel homme veuf
× Pierre Cavallier Et Marie sa femme
Francoise femme D'Edward Tilon

Juin 5.

Ceux qui voudront repondre au grand Catechisme se trouveront mecredy prochain chez Mr. Testas à 3 heures apres midy.

Marie Petit fille
Estienne Mancour femme Marié

Juin 12. 1698

Jeanne femme de Jaques Gorensleau, Nicolas leur fils jeune homme, et Marie leur fille.

Juin 19. 1698

Anne femme d'Isaac Maricourt

Deliuré le 22 de Juillet
Jacques Guignard Et Suzanne sa femme Esther Et Suzanne leurs filles

Michel De La Mare et Suzanne sa femme
Caterine Lortin fille.

Deliuré Le 21

Juillet 3 1698

Jacob Riché, Anne sa femme, Et Jeanne veufve d'Elisée You sa belle mére

Deliuré Juill. 6. 1698
Ester femme d'Etienne Gereaux

31 Juillet

Charle Maret & Judith sa femme & Jean & Jaques leurs filz

A londres Le 3e Aoust 1698

Jean hardouin dela Touche s'y oppose p.r argent a luy deub

Isaac Siries & [illegible] Janne ſa fam.e & Suzanne leur fille

Jean Jaque Isaac de france et marquise ſa femme

Du 4e. Septambre 1698:

abraham de Keul & Suzanne ſa famme

ditto

Ceux quy vouderont Respondre au grand Catechisme se trouveront Chez Mons.r Tesseat Mecredy prochain a 3 hures apres Midy

Salamon Poupard hom.e mari

Pierre Tutin Jeune home

11 septembre 1698.

André Porché & Sara sa fame

18e septemb. 1698

Louis Charle et madelaine sa femme

septembre 25e 1698

La vefue de feu Pierre Goujon

Philippe le Cordier jeune homme

2. 8bre

Louis faucon homme marié

Jacob vivier homme marié

Du 16me octobre 1698

René Amonnet jeune homme

Iet. 23

Pierre Groſnier demande son temoignage

D^{bre}. 4. 1698

Ceux. quy voudront Respondr
au grand Catechisme se trouuer
Chez mons.^{r} Bertheau Jeudy
Prochain a dix heures ~~Du~~ m

Du 18.e decembre 169

Nicolas Falck homme veuf

Jan.^{er} 1. 169^{8}/9

Louize Vve. d'abraham Berenger.
on est venu dire quelle avoit fait quelqs. vol

le 8 Janvier

Jacques
Jaques Lichow homme marié

22 Janr 1698/9

Jean Barlié Jeune homme

Anne Royer fille

Jaques de Badt, jeune homme

29me Janvier 1698/9

Jacob gosselin homme marié
demande son temoignage

Madlenne Fresnel Jne fille

12e fevrier

Jean Barband homme marie ×

Jsaac des Jardins et Judy sa fame

Anne vefue de Pierre Lucas

ffr. 26. 1698/9

X Michel Bernard & Anne sa femme

Mars 5. 1698/9

Ceux qui veulent repondre au Grand Catechisme iront de Jeudy en huit jours au Matin à dix heures chez Mr Bertheau

---

Daniel Du Bos & Marie sa femme
delivre le 8. ditto
Pierre Waterloe homme Marié
Delivré le 8. ditto

Le 12. mars 1698/9

x Isaac Genk homme marié
Jaques Geoffroy & Sara sa femme
Madeleine le Monnier

Du 26. Mars 1699.

X Edward Tison & marie sa famme
X Jacques Devrans & Caterinne sa fam
Jacob Aubry homme marie
Benjamin de Sualuis Et sa femme

Avril 9.

Jean Delavau & sa femme

Jean Paillard &. homme veuf

23. Avril ~~le~~ 1699

Marthe V.ve de David Lureux

Jean Estienne & Judy sa fam.e

Louise Lerais fille.

Avril 30. 1699

Pierre Senetot jeune homme

7.me may 1699.

Laure fille de Jean Barne
Delivré le 10e.

Michel Langelier et anne sa femme
delivré le 10e

May 14. 1699

~~Isaac Manoury homme marié Lautre part~~

Du 21e May 1699:

Jean Richard Jun homme —

× Jacques Vinatie Ester sa Famme

delivre le 24 do. ~~×~~ Isaac Manory hom.e marie —

× Ellie Chauneau & Barsebe sa Famme

May 28 1699

delivre may 31e × Jean Barthelemy homme non marié

Juin 4e

François Vignau ~~de~~ Homm marié.

Juin 4

Ceux quy veulent repondre au Grand Catechisme Jront de Jeudy ~~[illegible]~~ a quatre heures apres ~~[illegible]~~ midy ~~[illegible]~~ en dans le temple de l'hopital ~~[illegible]~~

delivre le 7e juin Pierre Vivier homme marié demande son temoignage et marie Ester sa femme

Mars 10. 1699

Ceux qui viedront repondre au grand catechisme yront ches Mr Berthéau Jeudy prochain a dix heures du matin.

Marie Pilet jeune fille.
delivre le 24. mars 1700

Mars. 17. 1699
700

Anne d'Amberbaut femme de Martin Etanfel

Mars 31.

Abraham Moulin jeune homme } il n'est pas membre.

---

avril 7 1700

+ abraham moulin homme marie.

Anthoinette vefve de Pierre del foss

Avril 14. 1700

Marie Madeleine Delfosse, fille

Du 23e avril 1700 —

a X: Jean Pilart d'un homme —

12e May

Elisabet Camberlin Jeune fille

Juin 2. 1700

Les enfans qui veulent repondre au grand Catechisme se trouveront chez Mr Tessas lundy prochain a 5 heure du

Juin 9e 1700

Jean Aunan et Marie sa femme

Li

Juillet 14. 1700

Josias Maillard, et Marthe sa femme
et Marie Marthe leur fille

Premier septembre

Catherine vefue de Jean
couvreur

8.e 7bre

Isaac Delnous jeune homme
delivré le 11e sept 1700

: 7bre 1700
Jean batiste fontinne homme
dinne demande son temoigniage

Le 29e septembre 1700

nicolas gilot du part de st lo en
normandie demande son temoignage
delivré ~~le 2 octobre~~ 1700

Le 20 Octobre 1700

bre 23 1700
delivré
Daniel Du Soort homme marié
bre 23 1700
Catherine Marchant vefue de Jean Corio

Du 4. decembre 1700

Abel Langelier [illegible] ieune homme natif de la Rochelle

Dbre 8. 1700

Ceux qui voudront repondre au grand Catechisme iront chez Mr. Liozet Mardi prochain a trois heures.

Decembre 15 1700

henry des bordes homme marié delivré le 18e

Le 22 Decembre 1700

abel Langelier ieune homme de la roch

feur. 23. 1700

dauid Pigne ieune homme demande son temoigna

2e Mars 1700

Michel vardauoir homme mari

9e mars 1701.

Pierre Blachere et Elisabeth sa
femme

Estienne Saucier ieune homme
delivrez le 19e.

Mars 23. 1700

Jean Coté homme marié

Mars 30 1701

Jacques Hazel jeune homme

Guillaume Nourigat jeune homme

auril 6e. 1701.

Moyse Seguin ieune homme.

27me auril 1701.

Jean La gache ieune homme

May 11 1701

Jacque Raux Jeune homme ——
delivré
David Le heup + Marianne sa femme

18 May 1701

Jacob Chamois & sa femme delivré

Du 1re Juin 1701

Jean de Lavaux homme marié delivré

Du 8 Juin 1701

Jean de La vau & sa femme delivré Le 11 ditto

Juin 15 1701

Antoine Ryscar homme veuf

29 du Juin 1701 delivré Le 9
1701

~~Marie Du Puy~~

Juillet July 7 1701

Daniel Creseÿ & sa femme delivré le
16 Juillet

Michel Le Conte Jeune homme

Lazare Boucheret Jeune homme
delivre Le 16 Juillet 1701

20 Juillet 1701

Anthoine Bonnety & Marie sa
fame

---

aoust 17 - 1701

Estienne Lacrelaire Jeune homme delivré le 2 di

Jeanne Maillet Fille } delivré le 20 aoust
pierre Maillet

Le 7 Septembre 1701

Charles Bideau Sr de beau Le roy & marie —
sa femme

Louis mangin & marie sa femme

Ceux qui voudront repondre au grand Cate-
chisme .. se trouveront chez Mr Piozet Mardi
prochain à trois heures.

Du 21 7bre 1701

Jean Rodolphe Maugin Jeune homme

Du 23 9bre 1701

Jean Famerin Jeune homme
delivré le 26 dito

du 7 xbre 1701

Ceux qui voudront repondre au grand
Catechisme se trouveronts Che mr -
Testas mardy prochain a deux heurs ap
midy

~~midy~~ du 4 Janvier 170½

~~pierre de Lorme Jeune homme~~

Le 18 Janvier 170½

Jean vilien homme marie - -

pierre de Lorme Jeune homme

Le 30e Janvier 170½

Madelaine femme de Jacquy fontaine

Isaac Gacon Jeune homme -

Le 25 fevriere 170½

La veufve de Jacob Liet delivre le 25me

anne du val Jeune fille

[illegible]ars 1r. 1702

Ceux qui veulent reponedre au grand catechisme iront chez Mr. Tettas mardy prochain 3e. du mois à 3. heures apresmidy.

Le 8 mars 1702

Marin Lechalus Jeune homme delivré Le 11 avril

Le 26 Avril 1702

Temoignage par ecrit

Jean de lorme delivré Le 29 avril

May 17

Eve, espouse de Gilles du caille [illegible] delivré Le

Estienne bourge homme marié publié

Juin 7. 1702

Ceux qui voudront repondre au grand catechisme iront ches Mr. Bertheau ~~lundy~~ vendredy prochain a onze heury du matin

---

Juin 28 1702

Isaac peneux homme veuve

Juillet 12 - 1[illegible]

Marie Milon Jeune fille ~~jour~~

deliuré Juill. 15. 1702

Juillet 17 1702

Mathieu Diel Jeune homme

deliuré le 22

Aoust 27 1702

La femme de David Flouent

deliuré le 26 7bre 1702

Le 7 7bre 1702

Marie veufve de Jaques Courte Cuisse & sa fille

deliuré le

Le 13 Sept. 1702

Ceux qui veulent repondre au grand catechisme yront mardy prochain a onze heures du matin chez Mr. Bertheau

---

9bre

Le 8 Nouembre 1702

pierre Chausour & sa femme - deliuré le 15

Dbre · 6 · 1702

Etienne Gandon jeune homme.

---

ceux quy voudron Repondre
au grand Câtechisme
Se Ronts Mardy à deux heurs
Ché Mr Sauvin

Le 14e feburier 1702/3
Jean Cadet jeune homme

Mars 21 · 1702/3

La femme de Charles Brebaut.

Le 18e auril 1703
Abraham Dehaussy
Philippe Dherulliers

Du 6e. Juin 170

Ceux qui veulent répondre au grand Catechisme iront chez Mr. Tessas mardy prochain a ~~cinq~~ trois heures ~~[illegible]~~ apres midy.

Le 15e aoust 1703

Marie Elizabeth guillon fille

delivré le 18.

---

le 26 7bre 1703

marie alauoine fille

---

le 6 october 1703

Susanne veuue de Jacob usage

~~[illegible] de [illegible]~~

deliuré

Le 17 Octobre

Marie Songé demande son Tesmoig

deliuré le 17e. 9bre

Le 14. nouembre 1703

La Veuue de Jean Le dieu demande son Tesmoignage — deliuré Le 17

1 goorfot ysibet grrq

Dre. 5e. 1703

Ceux qui voudront repondre au grand Catechisme, iront chez Mr. Liozet Mardi prochain à deux heures aprés Midi.

Du 12 Mars 170¾

Ceux qui voudront répondre au grand Catechisme iront chez Mr. Testas mardy prochain à 4 heures apres midy, qui sera le 14. du présent mois.

Jacques De Vaux & Catherine sa femme demandent leur temoignage

Le 26. mars 1704

Jean Colas & sa femme Demandent leur tegmoignage

Londres Le 29e. 8bre 1704

Jean terrier Jeune homme Demende son tesmo
Delivré Le 8e. 9bre

Le 5e. novembre .1704

Jacob Courtecuisse, homme marié
Delivré

Le 19e. novembre 1704

Matthieu parroissien Jeune homme
Delivré

Le 26e. novembre

Jacques Maillard sa femme & trois
Enfans

Il y a Encore op.on de pr. de Nissole
pr. 16.£ quil luy doibt

Il y a oposition de la part de
marc Delmas boulenger pr. 21

Le 10e. Xbre

~~Madame~~
Madame Vlamin & ses trois filles —
Delivré Le 13e. ditto

Anne Le Clerc fille
Delivré Le 13e. ditto

Le 21 Januier 1704

Estienne Creuse ieune homme.
Deliuré Le 24 d°.

Le 11e feurier 1704/5

Marguerite de Ronocourt, fille
Deliuré Le 14e d°.

Le 11e mars 1704/5

Jean allavan Jeune homme, deliuré le 14e dito
Josué Benoist Jeune homme, deliuré le 14e dito

Ceux qui veulent Repondre au grand Catechisme iront trouuer Mr. Bertheau dans le Consistoire de Londres Jeudy prochain a Onze heure du mattin

Du 22e auril 1705

Jaques Rigaud Jeune homme demende son Temoigniage deliuré.

Le 6e may 1705

Jacob flouant et Suzanne sa femme
Deliuré Le 2e Juin

Le 10e Juin

Ceux quy voudront Respondre au grand Cathechisme Iront chez Monsieur Jorin a troix heures Lapres midy mecredy

---

du 17e ditto

Isaac [redacted] Le Pissier & Judith sa femme demande Leur tegmorgnage deliure Le 20 dito

Ditto

Laurent hays et madelaine sa femme Demande Leur tegmaugnage deliure Le 20 dito

du 24 dito

David campigny et suzanne sa femme deliure Le 27e d

---

du 24 dito

Anne femme de Giles Bomon Deliure Le 27e ditto

---

du 8e Juillet

Michel Le conte Jeune homme deliure Le 11e ditto

---

du 12e Aouт

Pierre Corrispart natif de vicant en Cevennes deliure

Joseph Bacon & sa femme Deliure

Pierre Neufeglise et Margarite sa famme

Le temoignage a été delivré le 1 fr. 169$\frac{2}{3}$

Jourdain jun homme

Le 19 fevr: Guillaume fr. 26. 169$\frac{2}{3}$

Pierre Bridel jeune homme

Guillaume Savetier homme marié

Mars 5. 169$\frac{2}{3}$

Ceux qui voudront repondre au grand Catechisme iront chez Mr Blanc mecredy a 3 heures apres midy 22e de ce mois Jacob Denise

le 12 de mars 169$\frac{2}{3}$

la vefe Ector paren Et sa fille, demande leurs temoingnage

1695
1670
25 années

Jn J. Stevens
french

lepmen a brron vele eglish vendredy

Registre des Noms des Personnes

a qui Lon donne des Temoignages

dans Le Consistoire de Leglize

Françoise de Londres

les prieres
les prieres

11 octob 1699

gentien vale homme marié —

29 octob 99

Hector Carpentier Jeune homme

Daniel Hoppault Jeune homme
delivré le 2 Nobre

Pierre bintot Jeune homme
delivré le 4e Nobre

× Gisles Poirier, homme Marié
delivré le 2 Nobre

Novemb — 8 1699

madeline del prat fille

— Jacques poigné et sa femme

marie malet fille

de l'ambre 10,

ceux qui veulent Répondre

au grand Catechisme Se

trouveront Chez Monsieur

primerose Mardi prochin a dix

heures du Matin

Du 31 Decemb: 1699:—

Marie Marins fille deluré ~~Janu~~. 17. 169
170

11.d Janv. 1699
700

Ester Bigore fille, Native de Blay en france

Id.

~~[illegible]~~

7 Pierre ~~francois~~ le feure jeune homme

8

3.d feb

philipe flamen ~~jeune~~ homme ve

fr. 25. 1699
700

Marie femme de Jaquet de Paris.

Nouemb. 6

Jean le Moine —
Lea sa femme demandent leur temoignage

Dbre. 4. 1692

Ceux qui voudront repondre au grand —
Catechisme iront chez Mr. Liozet Mardy
prochain à trois heures

Juin 18

28 Janre. 1693/4

Jacob Baillon
marie patou fille
demandent leur temoignage

Janur. 26 1695/6

Marguerite femme de Dauid Viuier.

1. Jeavrier 12

Isac des Jardins et Judit la femme

au noueau Liure —

~~16 Mars. 1701~~

~~Etienne Sairclaire jeune homme.~~

~~Les enfans qui doivent répondre au grand Catéchisme iront trouver Monsieur Bertheau Mardi a onze heures. &~~

May 19 1706

Pierre

Jun 16 1706

Martin Bosserot. & Madeleine sa femme demandent leur temoignage

Septembre 22 1706

Elië Du Perou jeune homme demande son temoignage

Sept 29. 1706.

Judith femme d Ezechiel flamend
delivré le 3. octob. 1706.

Du 19. Aoust 1711.

Jean Bachelier et Judith sa femme demandent leur tesmoignage

Amand Laton demande son tesmoignag

Supple

~~1772~~

182

170

352

Temoignages publiez

Le 22 Septembre 1706

Elie du Perou jeune homme
demande son temoignage

Du 29.e 7bre 1706

Jacques Gourgane Jeune homme
demande son Temoignage

27. ~~29~~ Octobre

Jacques Louis Friquet jeune homme
demande son temoignage

Le 10.e du novembre 1706

Elisabeth femme de Jean le
Brun delivre le 14 novembre

Le 1er Decembre

ceux qui voudront repondre au
grand catechisme se trouveront
dans leglise de Londres de mecred
prochain en huit apres le Sermon.

Le 22 febvrier 170 6/7

Guilhaume Basire et marie sa
femme delivre Le 26e d'tto —

Du 2e Mars 170 6/7

Jean Buto d'un homme deman
son temoinage —

Le 16e mars 170 6/7

ceux qui voudront repondre au grand
catecisme viendront mecredy
prochain au consistoire de Londres
apres le Sermon

Auril 13. 1707

Rachel Hagombar veuve de Claude Plateau

Madeleine Plateau sa fille
delivré le 15 feurier 1708

Le 18 may 1707

Jacques de Leaume homme vef demande son Temoignage

15e Juin 1707:

Ceux quy voudront Repondre au grand Catechisme iront chez Mr Barbaud demain a deux heures apres midy

31e aout 1707

Madelaine Brec demande son temoignage
delivre le 3e Septbre: 1707

31e aout 1707

Elye Doré demandé son temoignage
delivré le 3 Septre. 1707 –

31e aout 1707

Izac Mel demande son temoignage
delivré 3e Septembre –

7bre 3 1707

Marie Brunet fille demande son
temoignage

Anne le Roux jeune fille demande
son temoignage delivré le 17 7bre. 1707.

Londres Le : ? Septambre 1707.

Ceux quy voudront repondre au Grand
Catechisme se rendront ~~[illegible]~~ chez Mr. Barbauld
Mardi prochain 16e Septembre à deux
heures apres midi.

Le 14 Setembre 1707

Catherine Lormier fille demande son
temoignage

Le 22 7bre 1707

Jean grimonpont demande son temoignage
delivre le 24 septtambre —

veuve
Marie Tourneur demanda son temoignage
delivre le 24 septbre 1707 —

Le 28e 7bre 1707

Elie Marvauld demande son temoignage
delivre 1er octobre —

Le 5 8bre 1707

Jean Pierre Dubrueil demande son temoignage
delivré Octob. 12. 1707

Le 8e octobre

Jeanne Tain femme de Charles —
de Tonnon demende son Temoignage
delivré le 15 Octobre

Janvier 25 1707/8

homme marié
Corneille Mercier demande son temoignage

feuvrier 1. 1707/8

le Sieur Amand flon demande son temoignage

~~Daniel de la Haye~~ Mars 14 ~~jeune homme demande son temoignage~~

24e may 1707/8

Daniel de la Haye Jeune homme demande son temoignage

Mars 21 1707/8

Moise Baillieul & Elizabeth sa femme demandent leur temoignage

avril 25 1708.

Daniel Pilart et catherine sa femme demandent leur temoignage

May 23e 1708

La femme de Louis de Mony demande son temoignage deliure le 26 May 1708

May 30 1708

Vincent Hazard & Marie sa femme demandent leur temoignage On a deliuré le temoignage le 18 Juillet 1708

Juin 6.1708

Ceux qui veulent repondre au grand Catechisme se trouveront mecredy prochain apres midy a trois heures dans ce temple pour y etre examinez

Juin 27 1708

Esther Prevost fille
demande son temoignage
délivré le 4. Juillet 1708.

Marie veuve de Daniel olivier
demande son temoignage
délivré le 4. Juillet 1708.

Juillet 4.1708

Donné le 7e Juillet Marie Beson fille demande son
temoignage

Marie Boutefoy fille demande son
temoignage on la delivré le 18 Juill. 1708

Le 8e aoust 1708

Del. le ii.e aoust Marie femme de Charly Brebant demand son tesmoignage

Deliv. le ii.e D. Jéan Caillé ieune homme demand son tesmoignage

Le [illegible] 15 d'Aoust

Philippe Paris demande son tesmoignage
Esther sa Bos s'oppose parce quil lui doit onze livres

Le 19 aoust

Michel de valence et marie sa femme
demande Leurs Tesmoignage
delivré Aoust 18. 1708

Aoust 22 1708

Pierre Rieul jeune homme
délivré le 29 Aoust 1708.

Le 5. 7bre. 1708.

Jaques Michel et sa femme demandent leur tesmoignage

59

Sept. 12. 1708

Ceux qui veulent repondre au grand Catechisme se trouveront au Consistoire de Londres mecredy a 3 heures apres midy

Novembr 21. 1708.

Louis Suply Et Sa femme demandent Leur tesmoignage

Delivré le 24 dud.

Decembre 5. 1708

Ceux qui veulent répondre au grand Catéchisme se trouveront au temple de l'hopital mardy prochain à 2. heures apres midy.

Mars 6. 1708/9.

~~Ceux qui veulent répondre au grand Catéchisme se trouveront au temple de l'hopital Londres Jeudy prochain dixiéme du présent mois à 3. heures aprez midy.~~

Ceux qui veulent repondre au grand Catechisme se trouveront au temple de l'hopital Jeudy prochain dixiéme du present mois à 3. heures apres midy

~~du 20. Mars. 1708/9~~

~~François le page jeune homme demande son témoignage~~

du 10. Avril 1709

Angelique ~~Davoy~~ Mellon femme de thomas Davoy demande son tesmoignage
donné le 13 Avril 1709

Publié

du 17

Madeleine Mattow femme de Jean Du thoit demande son témoignage
delivré Avril 24 1709

[redacted]

du 2 Juin 1709

Marthe Simon jeune fille demande son témoignage

du 19 dudit

Jaques Malhard et Elizabeth sa femme demandent leur tesmoignage
delivré le 22 Juin 1709

du 19. Juin 1709.

Ceux qui voudront repondre au grand Catechisme viendront demain a Onse heures du matin dans Cette Eglise

dimanche proch.

du ~~24e Juillet 1709~~

~~Jeanne~~ [illegible] ~~fille demande son temoignage~~

Du 24e Juillet 1709

Madellaine du voisin femme de Nicolas petit Madhe demande son temoignage

le dit temoignage a eté delivré le 31 Juillet 1709

31 Juillet 1709.

Susanne Le Blond
Magdeleine Manoury } filles demandent leur tesmoignage

Du 13e Aout 1709

Andre honecker demande son temoignage

dud

Philipe Roucelle demande son temoignage delivré Aoust 31. 1709

Le 28e aoust. 1709

~~Rebecca Carpentiere demand son temoignage~~

Du 28e Aoust 1709

Marie Robert femme de philipe Roucelle demande son temoignage delivré Aoust 31. 1709

Jaques Prediēn demande son temoignage delivre le 31e aout 1709

Et [illegible] est venu mettre opposition apres le temoignage delivré [illegible]

Du 4. Septembre 1709

Nicolas Bertrand Jeune homme demande d
son temoignage

dud

Sara femme de pierre Leduc demande son
temoignage

du 11. Septembre 1709

Daniel Pinot et sa femme
demandent leur temoignage. delivré Sept. 14
1709

dud.

Ceux qui voudront répondre au grand
Cathechisme viendront mecredy prochain
dans Cette Eglise apres le sermont

Septembre 18 1709

Pierre Lugnier jeune homme demande
son temoignage

2 octobre 1709

Madeleine Agaça demande son Tesmoignag

30. dudit

Anne femme de Pierre Prevost
demande son tesmoignage
= delivré le 13. 9e 1709

Du 20. 9bre

Marie Benoit femme de Charles Brebaut
demande son Tesmoignage
= delivré le 23 Novemb. 1709

Du 4 10bre

Ceux qui voudront repondre au grand
Catechisme se rendront mecredi
prochain a deux apres midi a l'Eglise
de l'Hospital

le 4e 10bre

Claude Gautier et Esther sa
femme demandent leur temoignag

du 12. febvrier 1709/10

Jaques Debut demande son tesmoignage

du 12 feb. 170$^{10}_{9}$

Pierre L'Epine demande son temoignage

du 19. dud.

Jaques Vilbeau et Marie sa femme demandent leur tesmoignage ~~[illegible] pour debtes~~

du 12. Mars

Ceux qui voudront repondre au grand Catechisme se rendront demain a trois heures apres midi dans cette ~~[illegible]~~ Eglise ~~[illegible]~~

Le 19 mars 1709/10

Marthe femme de Jean Corneille
~~Marie Corneille sa fille~~
Marie sa fille femme de John Wilson
et Sara Corneille sa fille;
demandent leur témoignage.

Du 26. dudit

Judith femme de - Mareschal
demande son tesmoignage.

Du 2. Avril

Pierre L'Espine veuf demande
son tesmoignage

= delivré le 9 dud.

Du 19e avril

Anthoine Boubay et Ada sa femme
demandent leur Temoignage

delivré le 30 avril

~~[illegible]~~

~~[illegible]~~

Le 7e May 1710

Louies Ser demande son tamoignage

Le ii Juin 1710

Jacques Guyon demande son temoygnage.

Le 18 Juin 1710

Pierre Lanis de Mande son temoignage

delivré le 21 Juin 1710

Le 16 Juillet 1710.

Judith veuve de Jacques Fauquet demande son temoignage

delivré Juil. 23. 1710

Le 19 Juillet 1710

Agustin huble demande son temoignage et Marie sa femme aussi

delivré le 30 Juillet

Du 30. Juillet 1710

Abraham Dupré demand
son temoignage

Simon Joly & Marie sa femme
avec Simon son fils demande
leurs temoignage

Aoust 13 1710

Jacques Lalo homme marié
demande son temoignage
delivré le 15 Aoust 1710

Le 20 Aoust 1710

Anne Fouquet fille demande
son temoignage delivré le 27 Aoust 1710

Izaac Heude demande aussy
le sien

17. Septembre 1710

Izaac Nourtier jeune homme demande
son temoignage

delivré le 24e
du meme mois

du 24 septembre 1710

x) opposition Noé Pluqué Et Marguerite sa femme demandent leur tesmoignage 64

position ayant esté levée, leur temoignage leur a esté delivré le 22 avril 1711.

Samuel Joubert demande aussi le sien

du Premier 8bre 1710.

Jean Ninquer jeune homme demande son tesmoignage.

Le premier d'octobre:

Antoinette Drobec demande son tesmoignage

Le 22 octob. 1710

La vefve de Benjamin de Valins demande son temoignage

Le 29 Octobre

Jeane Presiau femme de Jaques Presiau & son fils Pierre Demande Leurs Tesmoignage. Salomon Bernard qui avoit fait oposition à ce temoignage s'en est desisté au raport de Mr. Fanigoux.

Le 12 novembre 1710

jean Servais et sa femme
demendent leur temoignage

Du 12. dudit

Pierre Richot & sa femme demandent
Leur tesmoignage

Le d. 9bre 1710

La femme à Jean Marech
demande son temoignage
délivré le 25 Novbre 1710.

Le 3 decembre 1710

jean Antoine Cabanel demende
son temoignage,

Le 17 Decembre 1710.

Les enfans qui voudront répondre au grand Catechisme se rendront mardy prochain à l'Eglise de l'hospital à 2 heures apres midy.

du 24 Decembre 1710

Pierre Demant & Anne sa femme
Demandent leur tesmoignage

du même mois

Le 25. ~~Decembre~~ Febvrier 1710/11
Marie vefue de Louys Falou
demande son temoignage.

du 11. Mars 1710/11

Jean Petit demande son tesmoignage

du 14. Mars. 1711.

Les enfans qui voudront répondre au grand Catechisme se rendront mardi prochain à l'Eglise de Londres. à. 2. heures aprés-midi.

Du 15 Avril 1711.

Isaac Selosse demande son temoignage

Du 6. May 1711 –

Izaac Heude demande son Tesmoigna

Du 23e may 1711

Pierre Martin demande son Temoigna
delivré le 30 dud.

Du 3 Juin 1711

Nicolas Delval & anne sa femme demandent
leur temoignage. donné le temoignage
Juin 6. 1711

Le 15 Juillet 1711 ——

Isaac Pirault de Mande son Temoignage
Le 19 Aout ——

publié le mesme jour Jean Bachelier et Judit sa fem
demendent leur temoignage
donné le Temoignage le 26 aoust 1711

Amand Latou demande son tesmoignage
donné le Temoignage le 26 aoust 1711

Le 11me May 1712

Joseph Samuel Le Royer jeune homme demande son tesmoignage

---

le 12 novembre

Susanne veuve de David Le May demande son temoignage

Le 16. Nov. 1712

Pierre Barin demande son temoignage

Le 27 ~~Sep~~Xembre

Ceux qui voudront repondre au grand catechisme, qui se fera dimanche prochain à L'hopital doivent se trouver demain chés monsieur de St Colome a 3 heures apres midy

Jean Le Page & marie sa femme
Delivre le 29e d

Septembre 2e. 1705
Jeanne Doudart & marie ~~Doudart~~ Doudan
femme de Bernard Berling Delivré le 9e

le 9e 7bre 1705
Catherine femme de Monbourg

Ceux qui voudront répondre au grand
Catechisme iront chez Mr. Barbauld
mécredi prochain 12e. de ce présent mois
de septembre a 2 heures aprés midi.

du 16e 7bre 1705
Estienne Teyssier homme marié

du 7e 8bre
Daniel Gougeon sa femme madeleine
& deux filles — Delivré le 28e Ditto

Le 18.e novembre
Henriette Baillau fille
Jeanne Brochet

Decemb. 9. 1705

Ceux qui veulent repondre au grand Catechisme se trouveront mecredy prochain devant trois heures apres midy dans le Consistoire de l'Eglise de Londres.

Dec. 23. 1705

Jean Du Thoit demande son temoignage

du 30.e desembre
Judith femme de benjamin de Valins Judith de Vallins femme de Isaac garnier demendent Leur temoignage

fevrier 17. 1706

Beniamin Bourron demande son temoignage

Le 3e mars 1705/6

Ceux quy voudront repondre au grand cathechisme se trouueront mercredy prochain a l'Eglise de Londres a 3 heures aprez midy

---

Le 10e Mars 1705/6

Paul Taillefer de Chateau Thierry demande son temoignage

May 5 ~~1706~~ 1706

Jean le Quien jeune homme demande son temoignage

Le 19e may 1706

Daniel Guyonit de Mouchamt en
Poitou homme marie

~~Le 20e May~~ 1706

[illegible]

Pierre Albert jeune homme

16e Juin 1706

Martin Bosseroy & madeleine sa
femme demandent leur temoignage

---

23 Juin 1706

les enfant qui voudront repondre au
Grand Cathechisme se trouveront dan
le temple demain avant trois heures
apresmidy.

Aoust 7. 1706

Marie Vudor femme de Jean Russel
demande son temoignage

Rec: [illegible]

of all Vascots two pounds } £2:2

two shillings . . . . . . }

Richd: Reeue

Receved this 5th: February 1706/7: of Mr: Thomas Pemble the summe of ffoure pounds for a years Rent due att Christmas last past unto St: Bartholmewes Hospitall London I say Received by mee . } £4:—

Acquittance 1s – 0d

Moses Foulon Renter

Receaved this 7: January 1707/8 of Mr: Thomas Pemble the summe of foure pounds for a years Rent due att Christmas last past unto St: Bartholmewes Hospitall London I say Receved by mee - - . } £4:–:–

Acquittance 1s – 0d

Moses Foulon Renter

Receved this 2 July 1708: of Mr Thomas Pemble the summe of six pounds for a years Rent due att Midsummer last past unto St: Bartholmewes Hospitall London I say Receaved by mee - - - - . . . } £6:–:–

Moses Foulon Renter

Acquittance 1s – 0d

Receivd this 6: February 1708/9 of Mr Pemble
the summe of foure pounds for a years Rent
due att Christmas last past unto St Bartholmewes
Hospitall London I say Received by me . . . .   } £ 4: – :
Acquittance 1s – d

Moses Coulon Renter

Receivd this 9th July 1709: of Mr Thomas Pemble the
summe of six pounds for a years Rent due att Midsummer
day last past unto St Bartholmewes Hospitall   } £ 6: –
London I say Receivd by me .   Moses Coulon Renter
Acquittance 1s d

Receivd this 20: January 1709 of Mr Thomas Pemble
the summe of foure pounds for a years Rent due
att Christmas last past unto St Bartholmewes   } £ 4: –
Hospitall London I say Receivd by me . . .

Moses Coulon Renter

Acquittance 1s – d

Receivd this 12: July 1710: of Mr Thomas Pemble the
summe of six pounds for a years Rent due att
Midsummer day last past unto St Bartholmewes   } £ 6: – –
Hospitall London I say Receivd by me.

Moses Coulon Renter

Acquittance 1s – d

Receved this [illegible] February 17 10/11 of Mr [illegible] the Summe of foure pounds for a years Rent due att Christmas last unto St. Bartholmewes Hospitall London I say Receaved } £ 4:–:–

Acquittance 1s–2 . by me . Moses Coulon Renter

Receved this 16: July 1711: of Mr. Thomas Pemble the Summe of Six pounds for a years Rent due att Midsummer Day last past unto St. Bartholmewes Hospitall London I say Receaved by me } £ 6:–:–

Moses Coulon Renter

Receaved this 19: January 17 11/12 of Mr. Thomas Pemble the Summe of foure pounds for a years Rent due att Christmas Day last past unto St. Bartholmewes Hospitall London I say Receved by me } £ 4:–:–

Acquittance 1s–2d Moses Coulon Renter

Receved this 15: August 1712: of Mr. Thomas Pemble the Summe of Six pounds for a years Rent due att Midsummer Day last past unto St. Bartholmewes Hospitall said I say Receved by me } £ 6:–:–

Moses Coulon Renter

Acquittance 1s–2

Received this 9 february 1712 of Mr Thomas Pemble the summe of four pounds for a years Rent due att Christmas last past unto St Bartholomew Hospitall London I say Received by me . . . } £ 4:–:–

Moses Coulon Renter

acquittance 1s 2d

Received ye 15th July 1713 of Mr Thomas Pemble ye sume of six pounds for a years rent due on Midsomer day last past unto St Bartholomew Hospitall London I say recd by me } 6:–:–

Eben: Edwards

August 1st 4.

Re ye 12th of ffeb. 1713 of Mr Tho: ffemble the sum of ffour pounds for A years Rent of one house & three pounds for half a year Rent for another in all seven pounds in full for both on Xmas day last for the use of St. Barth. Hospital Lond° } 4 / 3 / 7

℘ John Meredith Renter

Acqt. 1. 6

Rs ye 22th of July 1714 of mrs. [illegible] pd the Sum of five pounds for half a yeare Rent due at Mydsomer last past for ye use of St. Bartholomews Hospitall. I Say Recd in full for 2 Houses

acq. 12d p John Meredith Renter

Rs ye 20th of Jan. 1714 of mrs. Pemble the Sum of five pounds for half a yeare Rent due on Xmas day last past to St Bartholomews Hospitall London for the tenement. I say Recd — 5

acqt. 12d p John Meredith Renter

Recd ye 30th of Augt. 1715 of mrs. Pemble five pounds in full for half a yeare Rent due on Midsomer day last past to St Bartholomews Hospitall London I Say Rs — 5

acqt. 12d p John Meredith Renter

Rs ye 20th of Feb. 1715 of mrs. Pemble five pounds in full for half years Rent due on Xmas day last past to St Bartholomews Hospitall London — 5

acqt 12d p John Meredith Renter

Rec'd ye 14th of Aug. 1716 of mr
Elir Pemble the Sum of ffive pounds
for half years Rent due on Mid-
Summer day last past to St Bartho-
lomews Hospitall for two Ten-
ts in Long walk I say Rec'd —
acq. 1.4 ℘ John Meredith Rent

Rec'd ye 7th of ffeb. 1716 of mr. Elir. pemble
the Sum of ffive pounds for half years Rent
due at Xmas 1716 to St. Bartholomews Hosp.
for Two Tenements in Long walk —
by vertue of 2 Leases to mr. Th. pemble
℘ John Meredith Rentor
1.4

2

[illegible]

[illegible] Day Book [illegible]

[illegible]

[illegible] Day Book [illegible]

Le 26e aoust 1711.

Marie vesve de Henry Chalbonc
demande son temoignage
publié le 26 aoust 1711

Du 9. 7bre 1711.

Jaques Parquet & Marie sa
femme demandent leur tesmoignage
André Parquet jeune homme demande aussi le
sien

Du 28e Octobre

Catherine femme de René le
Masquerier demende son Tesmoignage

Du 25: 9bre 1711

Rebecca carpentier fille
demende son temoignage.

du 9. decembre 1711.

Ceux qui voudront repondre au grand Catechisme
se rendront Mecredy prochain dans l'Eglise
de l'hopital à 2. heures aprés midy

Le 13e Janvier 1712

Jacob very demande son Tamoi
delivré le 16 Janer 1711/12

Le 27e fevrier 1711/12

Anne fouquet fille demande son
tesmoignage délivré a elle même le 12 mars 1712.

Le 13 d'Avril 1712

~~Ann~~

Anne femme de Bernard Colet
demande son tesmoignage
délivré le 28. Avril

[illegible]

Le 11 [illegible] May 1712

Joseph Samuel Le Roye ~~demande~~
jeune homme demande son tesmoignage
Delivré le 14me ditto —

Le 18me ditto

Pierre Bodain, demande son
tesmoignage delivré le 21 May 1712 —

Le 25me ditto

Anne veufve de Jean Legrand demande
son tesmoignage. delivré le 4 Juen 1712

Le 20 Juillet

Daniel Olivier & Susanne sa femme
demande leurs temoignage
Delivré le 23e ditto —

Le 20e Aoust

Marie veuve de Jaques Prevost demande son
temoignage Delivré le 27 aoust

Le 31e Aoust 1712

Catherine Haton fille Demande
son Temoignage

Le 24 Septemb 1712

Jacques Bocquoy Le Jeune
& Marie sa femme Demande
Leur Temoignage

Delivre Le 6me Octobre 1712

Le 28e novembre 1712

Pierre Barin veuf demande
son temoignage
Delivré le 26 Novembre 1712

Du 21e Xbre

ceux qui voudront reprondre au grand catechisme qui
se faira dimanche prochain a l'hopital doivent se
trouver Demain chez monsieur des treglome a 3
heures apres midy

Le 11e Janvier 1712/13

Jean Petineau, Jeune homme, Demande
son temoignage
Delivré Janvier 18 1712/13

Le 18 Janvier 1712/13

Guillaume Bougeonier et son fils demandent leur attestation

~~Le 8e Janr~~

~~Zacharie Moreau et sa femme demandent leur temoignage~~

Le 1r. feurier

Jaques quesnel demande son témoignage

Jaques hattenuille demande son témoignage

Delivrées le 4 Fevrier 1712/13

Du 22e fev. 1712/13

Jaques Le Comte & sa femme demandent leur temoignage

delivré le 25 Fevrier 1712/13

Du 5 Mars 1712/13

Magdeleine ~~Rondeau~~ fille demande son temoignage

Du 15 Mars

Zacharie Moreau et Isabelle sa femme demandent leur temoignage

Delivré ~~ate~~ le certificat, ~~[illegible]~~ par Clerc
Le 14 febr 1713/14

May 3 1713

Elizabeth femme de Louis Barbe demande son tesmoignage

May 22 1713

Jean Estienne Mangar et françoise sa femme demandent leur tesmoignage delivré le 27 May

Ditto

Joseph Fournelle et Jeanne sa femme demandent leur tesmoignage

ditto

Pierre Corniquot et Marie sa femme demandent leur tesmoignage

ditto

Jaques Rageau et Catherine sa femme demandent leur tesmoignage

toutes delivré le 31 May 1713

Du 7: Juin 1713:

David Roquet & Elizebeth sa femme demandent leur Tesmoignage

~~Du 14 Juin 1713~~

~~Jean Geai et Anne sa femme demandent leur temoignages~~

Juin 14.1713

Jean Baptste Fountaine demande son tesmoignage 78
delivré le 17 Juin 1713

Juin 14.1713

Daniel Barbrade Demande son temoignage
delivré le 17 Juin 1713

Juin 21 1713

Susanne veufve de david le Maj demande son
tesmoignage delivré le 24 Juin 1713

Ditto

Nathanael Boulingue et Anne sa femme demandent
leur tesmoignage delivré le 4 Juillet 1713

Ditto

Judith veufve de Jean flamarse demande son
tesmoignage delivré le 28 Juin 1713

Juillet 5

Jacques Jeyense demande son tesmoignage
Delivre le 25 Octtob 1713

Jeuillet le 26.

marthe durouſseau demande son temoign
delivré le 29

~~Aoust~~ 2 Aoust 2

~~Marquese femme~~
Marquese femme d'Anthoine Cabaret demande
son tesmoignage

Du 23e aoust 1713

— pierre garnier & marie sa femme demande
leur temoignage delivré le 26 Aoust 171

Du d°

— Louis fils d'abraham Larmigny demande
son temoignage

D°.

— francoise Montier, fille Demande aussy
son Temoignage la eté delivré le 2 7bre
171

D°

+ Anne femme de Jaques Haterville demande
aussy son tesmoignage

Du 30 Aoust 1713.

— henoc Joguet demande son temoignage
[illegible] delivré le 13 7bre 1713

Septembre 6 1713

— Jean Lheureux demande son tesmoignage

Septembre 13 1713

Ceux qui voudront repondre au grand
Cathechisme se trouveront a l'Eglise de
l'hopitall mardy prochain a deux heures
apres midi

Presiau

Le Premier Novembre 1713 —

— Jacques Presiau, & Joeunne sa femme
Demandes Leur Temoignage

delivre le 3 Novembre

Novembre 8 1713

Ehe: Guillot jeune homme demande son tesmoignage
delivre le 11 Novembre 1713

du 15 Novembre 1713

~~Claude Belot homme Marié demande son Temoignage~~

Le 23 D°

François Jaqueneau homme Marié demande son tesmoignage
delivré le 25 Novembre 1713.

Du 29e d° 1713

Jean Chapron & Anne sa femme Demandent leur temoignage
delivré le 16 Decembre 1713

Daniell Chamiér jeune homme demande son tesmoignage ce 9 may 1714.
délivré le 12 May

1 Anne Montre veuve d'Abraham Savoye demende son Temoignage le 30e May 1714

25 Juillet

1 Jean de Leauné & Marie sa femme demande leurs tesmoignage

Marie veuve D'abraham Bennetet Demande son temoignage Septembre ~~12e~~ 1714
Delivre Le 12 Septem 1714

Le 26e Septembre 1714

Philipe Fouache & Marie Sa femme
Demandent Leur Temoignage
delivré le 17 Octobre 1714

Decembre 5 1714
Nicholas Blaundeau et Marguerite sa femme
demandent leur tesmoignage

~~Du 30 Janvier 1714=15~~

~~Isaac Cahais homme Marié Demande son
Temoignage~~

Du 30 Janvier 1714=15

Isaac Cahais & Anne. sa femme
Demande leurs Temoignage

6 mars 1714=15

Jean Barbé et Esther sa femme demandent
leur Temoignage
Delivré le 13e Mars 1714/15

Le 10e Avril

Gilles Carpentier & Judith sa femme
Demandent leur temoignage

Le 17. Avril 1715

Louis Sauvon demande son Temoignage.
Delivré le 24. avril 1715.

Le pres. May 1715

Joseph ~~[illegible]~~ Rozel demande son temoignage

Le 29 D°.

~~Pierre~~ Gilles de la driere demande son temoignage

Juillet 31 1715

Jean Saint demande son tesmoignage
Delivré Le Temoignage Le 25. 7bre
du 21 aoust 1715

Jean Chené Demande son Temoignage
il na pas payé ses debtes

28. D°.

Abraham Carpentier et Elizabeth sa femme
Demandent Leur Temoignage, il leur a esté deliv

~~Mari femme~~

Jean Bizac demande son Temoignage
Le 27 septbre 1714.

Jessé gambié, et Jeanne sa femme demandent
leur Temoignage.
delivré le 30 octobre 1715

Septembre 28. 1715 —

Jacob le Roux et marie sa
/ femme demande leur temoignag
Deliuré le 5. 8bre 1715

---

6 9bre 1715
/ Jaques Abraſart demande son temoignag
Delivré le 13e. 9bre 1715 —

Le 11e. Decembre 1715 —
/ Michel Clevan Demande son temoignage

Le 25. Decembre 1715
— La femme de Michel Cleven Demande son temoignage

Le 15 avril 1716.
— Anne du May fille demande son temoig

Le 20e may 1716.
/ Daniel Bascoul Demande son temoignage
Delivré Le 23e. May —

Le 27. May 1716
/ Pierre Hebrad & Isabel sa femme demandent
Leur temoignages —

le 29 juillet 1716

Elizabeth femme de Gosse Gailleau demande son temoignage

cordé temoignage le 30. septe.

81

le 5 Aoust 1716 ~~Le 29 Juillet 1716~~

Rachel femme de Jaques Ours demande Son Temoignage

n ne delivrera point ce tesmoignage qu'en plein Consistoire du Dimanche

Le 12 Aoust 1716

Marie Gentil fille de Noel Gentil demande Son Temoignage

Accordé Temoignage

Le 19 Dudit

Janne veuve de Jaques Prezeau demande Son Temoignage

Il y a opposition Mr. de la Mare et Mr Perier Informeront

Le 2 Septembre 1716

Sebastien Hornat et Magdeleine sa femme Demandent Leur Temoignage

~~[illegible] 1716~~

~~[illegible] fils~~

Le 20 janvier 1716/7

Daniel fils De francois olivier demande Son Temoignage

accordé Temoignage le 23e Janvier 171

Le 24e ffevrier viel st.

Anne femme de Sam.e Cartigny
demande son Temoignage

Ledit jour

Jean Joyeux jeune homme demande son
temoignage Il ne faut pas le publier

Le 9e Juin 1717

Magdelleine Rouviere demande son
temoignage

Juin Abraham Lambermont de Mande son
9e. temoignage

Le 7. Juillet 1717

Loüis Ridout homme marié demande
son temoignage.

Le 14 Ditto

Pierre fourdrinier Jeune homme demande
son Temoignage

Le 17. Ditto

François Andrew Jeune homme demande
son Temoignage

Le 28: Juillet 1717.

Jean fils de Samuel Herondall demande son tesmoignage accordé le 18. aoust 1717.

Le 8 Septembre 1717

Louise veuve de pierre mailafrezet demande son temoignage, accordé le 15. 7bre 1717

---

26. Janvier 1717/8

Madelaine femme de jean Dauphin demande son temoignage accordé le 5 febr 1717/8.

Du 12e febr 1717/8

Michel Carmini demande son temoignage

Du 16e mars 1717/8

Jaques marché et marie [illegible] femme demande leurs tesmoignage.

Du 18e may 1718.

Denis Léchallas demande son témoignage

Du 25 May 1718

Jean Roauh demande son temoignage

27. Juillet 1718

Pierre Alique & Elizabeth sa femme demandent leur tesmoignage.

) Accordé le 10. Aoust d. an

24e Aoust 1718

Pierre henry Joly demande son temoignage

31. dudit

Daniel Tirar & sa femme demandent leur tesmoignage. ~~[illegible]~~ donné le 28. 7bre 1718

Marie veuve de Thomas Leger demande son tesmoignage.

Du 14e 7bre 1718

David Coland demande son temoignage
donné temoignage le 21 7bre dud

Du 28. 7bre 1718

Isac Lepine et Ester sa femme demandent leur temoignage
donné temoignage le 19. octobre

Du 23e Novembre 1718

Pierre Raboüin jeune homme demande son témoignage donné témoignage le 30 Novre 1718

83

du 17 Decembre 1718

ean Demonceau Jeune homme demande son tesmoignage donné témoignage le 28. Decembre 1718

Du 18e feb 1718/9

Pierre Dornel sa femme et sa famille demandent Leur temoignage donne le 15 May 1718/9

t par samuel
pour
payé

du 1er mars 1718/9

Michel Cleben sa femme & sa famille demandent leur témoignage donne le 15 May 1718/9

Du 15e May 1718/9

Jean Dauphain demande son temoignage donné le 29e mars 1719

Du 29e May 1719

Jean Bila demande son temoignage

Du 29e avril 1719

Adriem Brumen fils demande son temoignage Expedie le 6e May 1719

Du 24e Mai 1719.

Jaques Ardesoif demande son temoignage

Marie Guerard demande son temoignage

Du 31e may 1719

Chrétien Le Vielle demande son témoignag
le 29 Juillet est venu déclarer qu'il ne partira point
ainsi le témoignage n'a point été delivré

Du d

Alexandre Anthonard Cuchet et sa
femme demandent Leur temoignage

dudit

Pierre le Dent & Elisabet sa femme
demandent Leur temoignage
Expedié le 28e Juin 1719

Du 14e Juin 1719

Marie Burlion veuve dantoine La Coste
point membre demande son temoignage,
Expedié le 28 Juin

28 Juin

donné Marie veuve d'Abraham Jaulain demande
son Temoignage

5. Juillet

Rachelle De Vaux femme de jean Trebbe
demande son temoignage

Du 13e Decembre 1719

Jean Le Peletier demande son temoignage

Donné temoignage le 27 Decemb. 1719

Du 1er May 1720

La veuve de Nicolas Pantin demande son Temoignage

Du 24 Juillet 1720

Pierre Jolly et Jeanne sa femme demandent Leur Temoignage

Expedié le 31 Juillet 1720

Du

Samuel gardanbas et Magdelleine sa femme demandent Leur temoignage

Expedié le 31. Juillet 1720

Du 30e octobre 1720

Esther veuve de Pierre Bonnin demande son têmoignage

publié le 13e 9bre

Du 11e Xbre. 1720

~~Catherine veuve de daniel Le Blanc demande son temoignage~~

Du 11e xbre 1720

Catherine Le Platrier veuve de david Le Blanc demande son temoignage.

Du 25 xbre 1720

Pierre Lefebure et sa femme demandent Leur temoignage, donné le 22. Janvier

Du 14e May 1721

Jean Bisa de nimes en Languedoc demande son témoignage

Du 18e Juin 1721

Pierre Durand de Quérain en Picardie demande son témoignage

Du 16e Juillet 1721

Jean Fils de feu François Mario
demande son témoignage. donné le 23. Ju

du 27 aoust 1721

abraham bizou demand son témoignage — donné le 17. Septembre

Du 8. Octobre 1721.

Alexandre L'Epicier demande son
témoignage

Le 15e. D°.

Marie Soyer Veuve de Charles Hogu
demande son Temoignage

---

le 3 decembre d°

rre penaries demande son témoignage

Le 4e. Mars 1721/2

aques Paturle jeune homme Demande
son Temoignage

Le 27e. Janvier 1722/3

Pierre Andre Grosieux Jeune homme
Demande son temoignage

Le 10 feb. 1722/3

ierre Lefebre marie sa femme et marguer
Leur fille demandent Leur temoignage

Le [illegible] May 1723

Nicolas Langeois et Marthe Sa femme
Demandent Leur Tesmoignages.

---

p. le 25e aoust 1723.

Marianne veuve Rozier
demande son temoignage.

Du 20e octobre 1723

Gabriel Goüin Jeune homme
De dieppe Demande son Tesmoi

Du 10. 9bre 1723

Jean Niel demande son Temoignage

[illegible]

Jean Baptiste Vautier
Et Sa femme demande
Leur Tesmoignage

Le 16e Fevrier 1723/4

Jean Baudy Jeune homme
demande son tesmoignage

Le 19e. Avril 1724

usanne Basamoine demande son Temoignage

Dudit

an Bisac de la ville de nimes En

anguedoc demande son Tesmoignage

Le 3e. May

ierre friske jeune homme demande son temoignage

Delivre

Dudit jour

saac Adam demande son Temoignage

Le 17e may 1724

Joseph Aubray homme veuf

Demande son Tesmoignage

Delivre

le 26 Juillet 1724

Gabrielle fille de Daniel Hipaut

demande son temoignage.

Du 16e Aoust 1724

Pierre fraillon demande son Temoignage
Delivré le Temoignage le 23 aoust 1724

Sarah Catere demande son Temoignag

Le 23e aoust 1724./

Dominique Gravier Jeune homme
demande son tesmoignage

Le 6 Septembre 1724

Marie Samain femme d'alexandre Boulanger
demande son Temoignage
Temoignage delivré le 18e 7bre 1724

Le 20e Septemb. 1724

Paul Le Noir Jeune Homme demande son Temoigna
Temoignage delivré le 27e Septembre 17

Le 4e Octobre 1724

Marie femme de Pierre Lefebvre demande
son Temoignage

le 24 Janvier 172$\frac{4}{5}$

Anne femme de Pierre fraillon demande
Son temoignage

~~Le 24e Janvier 172$\frac{4}{5}$~~

Le 21 Fevrier 17$\frac{24}{25}$

Jean Gabriel Grellier demande son
temoignage

Le 21 Mars 172$\frac{4}{5}$

Jean Derbot Demande Son Temoignage

May 23. 1725

Louise femme de Jean Derbot demande
son Temoignage Delivré le 30 may 1725

Jun 20: 1725

Marthe Lheureux & son fils demendent
leur [redacted] témoignage

Le 15e Aoust 1725

Jaques des fontaines demande son temoignage

Le 5e Septembre 1725.

Pierre Combe & sa femme demandent leur Temoignage

Le 12e Septembre 1725.

Claude Bellot et sa femme demandent Leur Temoignage

Ce 26e Septembre 1725

Jean Lostau demande son temoign

Ce 31e Octobre 1725

Isaac Adams & sa femme demandent leur témoignage

Le 9.e Janvier 175/6

Jean Donat Demande son Temoignage

Ce 20.e Mars 17 25/26.

Pierre Prevost demande son tesmoignage

Le 3e Avril 1726

Susanne Rollet et

Judith Rollet

demandent leur Tesmoignage

Le p.r May 1726

Marianne Batré fille

demande son tesmoignage

Expedie 8 May 1726

Le 8e May 1726.

Antoine Lesturgeon Jeune homme
— demande son Temoignage —
Delivré 15 may.

Jean Hervey & sa femme demandent Leur
— Temoignage -
Expedié 15 may

Jean Raymond & sa femme demandent
— leur Temoignage
Expedié 15 may

Du 23e May 1726

Jean Ferrier
— demande son Temoignage

Du 19 Juin 1726

/ Daniel Liebe et anne sa femme demande
Leur Temoignage.

A Londres ce 17e. Juillet 1726

Elie Sale Jeune homme
demande Son tesmoignage

Ce 24e. Dto.

Daniel Bonneau & Sa femme demandent
Leur tesmoignage

Ce 7e. Aoust 1726

Zacharie de Marseilles
Demande Son Tesmoignage

Ce 21e. dto

Pierre Macret demande son
tesmoignage

Le 28e Aout 1726

Jeanne Fontaine demande son temoignage

Le 4e Septembre 1726

François De Neveu demande son tesmoignage

Empechement

Le 25e Septembre 1726

Joseph Aubry Demande son Tesmoignage

Le 18e Decembre 1726

Jacob Janicaud Demande son Tesmoignage

Le 1.er Janvier 17$\frac{26}{27}$

Paul Wartel Demande ~~[illegible]~~
Son Temoignage
Expedié le 12.e fevrier 1726/27 —

Le 12.e Fevrier 1726/27 —

Honnoré Perrier jeune homme —
demande Son temoignage —
Expedié le 19.e fevrier 1726/27 —

Le 19.e fevrier 1726/27 —

françois Louis Desselle jeune homme
demande Son temoignage —
publié le Meme Jour —

Le 5.e Mars 1726/27 —

Gabrielle fille de Daniel Hipo demande
Son témoignage —

Le 12e Mars 1726/27

Susanne femme d'Elie Auger

demande son témoignage

Le 19e Mars 1726/27

Edward Lancelle & Judith sa femme

demandent leur temoignage

Le 9e Avril 1727

Pierre Noel jeune homme demande son

temoignage

Le 14e May 1727

Pierre Meufeu & Marie sa femme demandent ~~son~~ le

tesmoignage

Londres ce 4e. Juin 1723

91

Isaac Vallié & Madelaine sa femme demandent leur tesmoignage

Londres Ce 2 Juillet 1727

Guillaume Bataille homme marié Demande Son Temoignage

Londres 30e Juillet 1727

Susanne Mercier femme de Jean Overall demande son témoignage

Ce 10e. Septembre 1727.

Jean David Gruet jeune homme demande son tesmoignage

Le 15. Septembre 1727

Louïs Millot
demande son Temoignage

Le 8: Octobre 1727/
Michel Delamare. et Blanche sa femm
Demendent leurs temoignage.

le 24.e Decembre 1727.
Paul Nado. demande son tesmoign

Le 1.e Janvier 1727/8
Jacob Flauvant & Susanne sa femme
demandent leur tesmoignage
Expedie le 14 Janvier 1727=8

Le 11.e Fevrier 1727/8
Theodore Mercier [illegible] & Sara sa
femme, demandent leur tesmoignage

A Londres ce 25e Fevrier 1727/8

Jean Gaumy & Elizabeth sa femme
demandent Leur tesmoignage

A Londres ce 24e Mars 1727/8

Daniel Nicolas Jeune homme
demande son tesmoignage
Expedié le 31 mars 1728

Abraham Dupre & sa femme
~~& Madelaine~~ demandent Leur tesmoignage
Expedié le 31 mars 1728

La Veuve de Samuel Despagne
demande son tesmoignage
Expedié Le 31 mars 1728

Jeremie Baron & sa femme
demandent leur tesmoignage
Expedié le 31 mars 1728

A Londres ce 14e Avril 1728

Jean Bowar Jeune homme demande son tesmoignage

Ce d.to

Abraham Jacob Bowar Jeune homme demande son tesmoign

Ce 28e d.to

Pierre Guillet Jeune homme demande son tesmoignage

Ce 26me may 1728

Etienne Boujon, demande son tesmoignage

a Londres ce 9e. Juin 1728.

Anne Lowry ; demande son tesmoignage

a Londry Le 23e Juin 1728

Marguerite Vion demande son temoignage

Ce 4e. aoust 1728.

Henry Levant & sa femme demandent leur tesmoignage

Le 15e. Decembre 1728.

Abraham Pigné, demande son tesmoignage

Le 29e. Decembre 1728

Isaac Lostau demande son témoignage

A Londres ce 29e Decembre 1728/9

1 Pierre Ruë, demande son témoign

~~Le 16e Fevrier 1728/29~~

~~1 Daniel Turquin & sa femme~~
~~demandent leur témoignage~~

~~le 19e D°. Il a souhaité que l'on differa la publication~~

Le 27e Avril 1729

1 Daniel Turquin & Elizabeth sa femm
demandent leur témoignage

Le 11e May 1729.

1 Ester femme de jaques de fontaine
demande son témoignage

Le 11.e May 1729.

Pierre Boinnard & sa femme
demandent leur tesmoignage

P.r Juin 1729.

Moyse Nicolas, demande son
témoignage

Le 24.e Aoust 1729.

Robert S^{w}loley & sa femme
demandent leur témoignage

Ce 21.e Septembre 172

Margueritte Veuve de Gabrie
Roulet. —
& Ieanne Auseans —
demandent leur tésmoignag

Le 2.e Novembre 1729.
Pierre Laveine demande son
tesmoignage —

Le 9e Novembre 1729.

Les Suivants demandent leur témoignages

Jean Pierre La Marque

Claude Polain & Catherinne sa femme

François Bochar & Jeanne Masse sa femm

Jean Delate Jeune homme

Le 11e Janvier 17 29/30

Marie femme de Barthelemy Matthieu demande son témoignage a Londres, ce 22e. fevrier 17

Pierre Houssoys fyls alias Silke demande son témoignage

Le 19e. avril 1730.

Jaques Hubert et sa femme
Daniel Lafon et sa femme
demandent Leur témoignage
Expedié le 26e. avril 1730

Le 10e. May 1730.

Mathieu Fouchier.
demande son tesmoignage

a Londres ce 24e may 1730

/ hercule Ours demande son temoignage

Ce 29e

Matthieu Lys le fils demande son temoignage

/ Expedie le

Le 30e aoust 1730

Pierre Barbier & Judith sa femme demandent leur tesmoignage

/

Le 13e Septembre 1730.

Marianne femme de Jaques.
Le Chandre demande son tesmoignag

Le 1er Octobre 1730.

Isaac Coussirat demande
son tesmoignage

Le 7e fevrier 1730/31.

Nicolas Guerard. demande
son tesmoignage

dto

Etienne Pellet, demande son
tesmoignage.

Ce Londres ce 27.e Juin 1731

Jaques Casemajou demande Son témoignage

Le 18.e Juillet 1731

Jean Langlois demande Son témoignage

Ce 25.e d.to

Jean francois Menut & Nahomie Sa femme demandent leur témoignag

Parti Sans payér Ses Dettes

Ce 15.e Aoust 1731.

Marie femme de Pierre Macret demande Son témoignage a Londres ce 5 Septembre 1731

Alexandre dela Croix demande son temoignage

Marie Dehaye DeMande son temoignage le 3 octobre 1731

Jean françois Menut & Naohomie sa femme demandent leur Temoignage le 12 fevrier $\frac{1731}{32}$

le 27 fevrier 173$\frac{1}{2}$

Marianne Maquerel fille demande son temoignage

Le 9.e Avril 1732

/ Louis Planq demande son
témoignage

Le 14.e May 1732

/ Madelaine veuve de
Jean Becq. ~~demande~~ so
témoignage

Jean Vache homme veu
/ demande son témoigna

Le 27.e aoust 1732 /

/ Louis Willet jeune homme demande
son témoignage

Le 15: d'Octobre 1732

Daniel Tebeau et Marie Madelaine Sa femme Demandent leur Temoignage

---

Le 1r. avril. 1733

Pierre Delmestre, demande son témoignage

Expedié le 4e avril 1733.

Le 8 avril 1733

Jean Gardien demande son Témoignage

Le 8 avril 1733

Jean Guilpain & Marianne Foulon demande Leurs Temoignage

Londres ce 3e Juin 1733.

Jean Le Conte & Jeanne sa femme demande leur témoignage

le 10e d'to

François D'algass demande son témoignage

Du 15 Juillet 1733 —

Henry Petit & mattre sa femme — demandent leurs temoignage

Ce 19e Aoust 1733

Jaques Fontaine demande son témoignage

A Londres ce 23e. Septembre 1733.

Charles Garlier & Caterinne Sa femme demandent son témoignage

---

Ce 7e. Octobre 1733.

Judith Veuve de Pierre Dornel demande Son temoignage

Le 14e octobre 1733

Isaac Durieu & Tanne Sa famme DeMande Son temoignage

Ce 21e. Juillet 1734.

Marie Marguerite Veuve de Thomas Caron demande Son témoignage

Expedié le 7e. aoust 1734

Le 1 Septembre 1734

Jean Hebert & Catherine sa femme
Demande leur temoignage

Ce 6e octobre 1734

Jaques Liotard demande
son temoignage

Le 9e Mars 1734/5

Louis Doszou & sa femme demandent
leur temoignage

Ce 31e Aoust 1735/.

Jaques Petit demande son
temoignage

Londres le 14e Septembre 1735

Elizabeth Colson DeMande son temoignage

21e

Pierre Roy & Elizabeth sa femme demande leur témoignage

le 23e Novembre 1735

Anne Bia demande son témoignage

Londres le 28e Mars 1736

Jacob Bouthrie DeMande son temoignage

A Londres Ce 1.er Aoust 1736.

Jaques Isaac Cuchet demande son
témoignage

Le 21.me Novembre 1736

Jean Duboillu, Madeldine
sa femme & leur fille
demandent leur témoignage

Le 28.e novembre 1736
Saras Harquin fille Demende son
témoigne

Le 13.e Mars 1736/7.
Daniel Bonneaux & Elizabeth sa femme
demandent leur témoignage

Le 17e avril 1737.

Jean Carsin demande son temoignage

le 8e May 1737

Jean Melleau demande ſon témoignage

le 6e Novembre 1737

Jaques françois Joubert & sa femme demande leur témoignage

Le 29e Janvier 1737/38

Pierre Turquain demande Son Temoignage

le 14e May 1738

Jacques Lucas jeune homme demande son temoignage

---

le d.to 14e may 1738.

Jean Thebault jeune homme demande son temoignage

Le 4e Juin 1738.

Pierre Philliponat demande son temoignage

---

le 11e Juin 1738

Jerome Nicolas Boisseau & sa femme demandent leur ~~son~~ temoignage

a

~~[illegible]~~
~~[illegible] temoignage~~

Le 16 Juillet 1738

Jaques Deblez demande son
temoignage

Le 20e aoust 1738.

François Serre demande
son temoignage

Le 26 Novembr 1738

Pascal Lardeau a fait demande
son temoignage

Le 4 Fevrier 1738/9

Marguerite Berset femme de Jean henry
Schmidt Demande son Temoignage

Le 29e avril 1739.

Etienne Hubert. demande son
Temoignage

Londres 27e Avril 1740

Daniel Daps demande son
temoignage

Londres 14e May 1740

Louis Thoury Demande son Temoignage

Londres le 23. juillet 1740

Pierre Germain & Marie safemmes &
Gabriele son fils & Jeanne Bouly
DeMende Leurs temoignage

Elie Berletin Et Jussaume Daumon
Demende leur temoignage
alondre ce 27 jullett 1790

Londres le 17e Aoust 1740

Pierre Flavant & Marie sa femme
De Mende Leurs temoignage

Londres le 3. septembre 1740

Daniel Berche & Marie Sa femme
De Mende Leurs temoignage

Londre ce 17 Septembre 1740

Julien Le page Demende son temoinage

Le 21e Septembbe 1740

hanry . hanry . demende son tesmoiniage

Londres 9e Novbre 1740

Jonas Iecquièr demande son Temoignage

Londres le 3 Decemb. 1740

Jaques Aumont & Elizabeth sa femme
demandent leur témoignage.

Londres le 11e Mars 1740/1

Louis Daire & Susanne sa femme
Demende Leurs Temoignage 104

Le 24e May 1741

Jaques Hubert demande son
Temoignage

Le 26e Juillet 1741

Isaac Chevalier & Anthoinette sa
femme demandent leur Temoignage

Londres le 23e Aoust 1741

Estienne fonteny & Jeanne sa femmes
de Mende Leur temoignage

Londres le 27e janvier 1742

Jean De bar deMende son temoignage

Londres le 28· feurier 1741/2

Jean Debauvais DeMand son Temoignage

Londres le 5e· Mars 1743

Mariee Vve· De Abelle fontaine
Demande son Tenoignage

Londres le 17e· avril 1743

Jaques hauy· DeMand son Temoignage

Londres le 24e· Avril 1743

Jaques Contesse deMande son Temoignagne

Londres le 22e· May 1743

Jaques Sabattier DeMande son Temoignage

247

~~Londres le 26e Juin 1743~~

~~henriette gibert fille de feu~~
~~Pierre gibert demande son temoignag~~

~~Londres Avril 22. 1744.~~
~~Elizabett Travers et Anne sa fille demandent~~
~~leur Temoignage pour se retirer en Hollande~~

Londre Le 30 Septembre 1744

Andre ~~Leonde Demande~~ Son

Temoignage

Le jeune homme ne va pas hors du païs ainsi
Sa na pas estes Lus

Londres le 24e Fevrier 1744/5

Susanne Veuve de Louis Daire
demande son Temoignage

ditto

Noel Brideaux demande aussi son
Temoignage

Du 9e Juin 1745

~~Cecile Veuve de Jean Calle demande son Temoignage~~

Du 7e Juillet 1745

/ Rachel Plan demande son Temoignage

Du 14 Juillet 1745

/ Jo:phe Lormier demande son Temoygnage

Du 15 7bre 1745

/ J:ques Brault demande son temoignage

Du 22e Septembre 1745

/ Marie Anne fille de Noé Caillou demande son Temoignage

Londres 24.e Aoust 1746 106

Pierre Sayer de Londres —
demande son Témoignage

Anthoine Boucwer de Londres
demande son Témoignage.
Londres ce 16.e Novembre 1746.

130.e d.o dernié Février

Londres le 24.e Juillet 1748
Pierre Lebbin & Marie Thérèse sa
femme demandent leur témoignage

---

5 Mars Londres le [illegible] Mars 1748/9 1
Antoine Lalau & Jeanne sa femme demanden
leur Temoignage

Londre Le 29 Mars 1748/49
Elie Bertelin Et sa femme
1 demandent Leur Temoignage

Joseph Nouvellet demandent
son Temoignage

Le 2 avril 1749

Francois Chauvet demande son
Teimoingnage

C

No. 214

Cupboard 3

Adam 51. 202. 374
Agace 188. 252. 268
Agombar 374. 382. 429
Allard 196. 264. 330. 354. 362
Alais 244.
Alaroine 196. 272
Albert 458
Allinanne 256. 276. 334
André 423
Angelier 184
Appij 137
Aoivé 356
Arboin 439
Ardesoif 11
Arine 212
Aubertin 429
Aubray 51
Audinet 230. 308. 413
Aubert 220 . 252. 274. 302. 421.
Audrey 262. 410.
Auvache 413. 484.
Auvin 200.
Avelin 300.

Bachelier 186. 334
Bacheron 169.
Bainnard 97.
Baisseface 129.
Baissinat 252
Baitel 443.
Baron 111.
Bargeau 167. 210. 376
Bauvier 153
Baubiene 123.
Barguin 167
Barbet 72. 280
Barbier 218. 386.
Baramoine 51.
Bashard 334. 342.
Battaille. 218. 274. 278. 449. 466. 484
Batteaux 184
Bauché 481
Baudement 242. 350.
Baugoin 475.
Bauchet 23
Baril 330. 384
Bauderin 457. 475
Bauquier 196. 276. 366.
Baurain 202. 468
Bazin 41.
Bazeriere 57
Beden 260. 395
Beguin - 312, 476
Belin. 182. 256. 370. 376. 389.
Belet 387
Bennec 344. 479.
Benoit 56. 182 270. 391.
Berland 276.
Bernard 457. 475
Bernardeau 57.
Bertin. 206. 332.
Bertrand 175.
Bertet 256.
Bideleau 179.

Breault 486
Birin 61
Bizeau 306. 461
Blain 205. 306.
Blane 476
Blanchet 182. 354
Blaquire 172. 324
Blin 200. 336
Blondell 182. 258 312. 380
Blutte 445
Bodin 284
Boilleau 338
Boinet 302
Boit — - 304. 463
Boisseneau 389
Boisy 230. 328.
Bochart 137.
Bonafaix 27
Bonhomme 169
Bonneau 177. 376. 382.
Bonvarde 246. 270.
Bolomey 476
Bolonge 210. 419
Boquet 232. 314. 425
Bobineau 1
Bonnet 418. 437.
Bosquet 372
Bouffet 393. 443
Boulanger 45.
Bourgeois 88.
Bourget 256
Bourdeni 294
Bourdon. 228. 314. 484
Boudet 260. 380
Boursier 252. 332. 445
Bran 7.
Brand 196.
Brebeau 378
Bredell 427
Briſset 407
Broche 290 368
Brocking 480
Brand 380
Brugueville 236
Brunet 234. 357
Bullin 384

Cabannes 467.
Cabielle 282.
Cailleau 302.427.439.
Calmet 15.
Calaré 427.
Calie 153.
Calson 477.
Cameroux 127.143.
Campart 298.316.380.
Camberlin 228.
Capat 83.
Caron 13.290.
Carré 49.411.
Carlier 177.284.
Castigny 228.336.
Carpentier 260.278.366.457.
Catell 470.
Cailleatt 181.212.196.264.300.
Caumont 330.
Cazalet 226.374.
Cerchin 192.
Cerceau 25.
Certain 95.
Champagne 360.457.
Chamberlin 340.458.486.
Charnier 409.
Chanet – 171.
Charlet 433.
Charrier 151.346.
Charron 226.316.
Chelling 236.423.
Cherbonnier 484.
Chervet 228.
Chiri 137.
Chevallier 441
Chevillier 411
Clinchant 216.
Clinquemar 260.368
Clavier 31.
Coafe 101.
Coiffier 236.320.
Coiſſon 240.
Coisne 248.
Corveille 167.
Colin 140.
Corbeau 254.366.374
Corbierre 298.
Combe 201.
Corneille 167.
Cornu 95.
Collet 268.
Cottineau 91.
Cotty 352.
Courrier 31.
Courre 87.
Couché 441.
Coulon 407.
Coupé 205.344.
Courtion 214.306.
Crété 342.
Creusé 230.471.
Crolière 284.
Croſſe 320
+ Cavalier 304

Daix 240.
Dalhan 346.
Damparé 200.
Dancre 194.296.
Darcheville 282.
Darraissien 292.
Davenne 37.
Durant 57.177.240.
Dargent 264.350.399.–2 on one page
Dautuel 144.
Dasquet 224.
Delaborde 314.
Delacourt 407.
Deladouespe 415.
Delambre 200.401.
Delamare 198.226.366.486.
Dela Haye 182.274.290.326.336.376.
Dela Jaille 59.
Delaporte 190.
Dela Neuve Maison 270.336.354
Debonnaire 203.364.
Deblainville 455.
Debesonnes 177.
Debuns 181.
Descarriere 288.372.378.
De Chateux 71.
Defontaine 221.
De Jancourt 216.
De Israel 280.423.
Defevers 254.
Debled 479
Delmestre 109
Debare 63.220.352.
Deltour 179.240.288.455
Delivet 330.
Delierre 338.
De Noel 415
Denis 282.433.
Denoyes 346.
Denoirt 288.461.
De Braux 87.
Deſsel 59.
Devas 250.352.
Deverdant 266.
Devoine 483.
De Tuillet 378.
Dilo 224.
Dolon 461.
Dolé 248.
Dornel 387.
Doux 356.
Doye 334.
Dozou 149.
Droubay 308.358.421.485.
Dubois 192.240.242.268.312.384.391.
Dubec 224.370.
Duchemin 264.368.
Ducro 252.
Ducroq 173.290.
Ducro 453.
Durloir 228.
Dumas 455.
Dupont 425.
Duperé 370.
Dupré 242.
Dupuis 93.312.
Duthoit 188.
Dutois 370.

Elie 190.244.
Estaminier 39.
Esperendieu 97.
Esperiat 113.
Etienne 75.181.282.
Eusebe 330.
Eude 81.

Farrettes 240.
Faunell 222.
Faure 238.332.
Fauçon 183. 340.
Fearon 468.
Federbe 129.
Ferrë 77. 236.
Favereau 212. 393. 443.
Ferrant 192.
Ferry 198. 362., 476
Finet 224.
Flavant 282.
Fleury 141.
Floret 159. 210. 294.
Flamare 344. 411.
Fillon 401. 429.
Fouillet 163.
Falure 98.
Fainet 198. 362.
Fortin 208.
Fremeaux 221. 258.
Fontaneau 165.
Fauzette 260.
Fontaine 324.
Falenfant 435.
Fornel 382.
Fournier 356. 391.
Faustier 25.
Fossay 186. 296.
Fromé 165.

Gaillard 89. 129.
Gain 248. 378.
Gaimain 266.
Gambier 328.
Gascoin 272. 350.
Gaiqui 278.
Gaubert 47.
Gardien 250
Gaucheron 326.
Gaultier 348. 391. 465.
Garre 362.
Gaudin 461. 463.
Gay 244. 250.
Gaveray 184.
Geraud 173. 328. 437.
Gentil 89. 358. 479.
Georges 77. 483.
Gilbert 250. 423 481.
Gily 344. 314
Geberau 296.
Gilon 77.
Godinet 254.
Godart 292.
Gobiere 194. 268. 366.
Golla 476
Gorbeau 288.
Gourgas 194.
Gousal 21.
Gasset 117. 131. 419.
Gougeon 184. 284. 286. 370. 441.
Grigneneau 300.
Grimeaux 310
Gremault 179. 378
Grosse 208. 369.
Gron 304. 453
Grossier 362.
Gregeon 461.
Grout 185. 210. 302.
Guinand 143. 208 298. 324 386.
Guimard 198. 338.
Guillemard 208.
Guichet 220. 304. 409. 475.
Guichar 83.
Guion 228. 384. 393. 468. 40
Guespin 262. 386. 433.
Guerin 397

Hambre 174.
Hay 278.429.
Hanchard 451.
Hamnat 298.
Hangece 43.
Hebert 131.433.484.
Hautun 67.
Harley 184.200. 224.294. 366.372. 316.334.
Hemet 296.314.384
Henri 149.
Heraud 90.399.
Hesse 76.
Heude 308.
Hignan 328.
Himbert 421
Hochcorne 427
Hue 458
Hagor 99

Jarnais 308.
Jamacond 232.
Jancet 214.
Jay 219.
Joly 268.
Jourdain 147.

Klein 482
Kuyper 478

Labouries 98.
Lacarré 101.
Lacoherne 310.
Ladean 165.
La Haye 244.473.
Lainé 479.
Lainsin 248
Laemain. 219
Lamy. 29.240.278.318.384.
Lamotte 465.
Lallerton 368.
Landermain 429.
Landon 173.320.322.
Lanthois. 471.
Landry 326.
Laté 320.
Lardant 214.216.342.366.447.
Laplace 125.
Laport 63.
Lecassell 262
Leblond 192.
Lecaron. 204.
Lechellas. 194.296.
Lobert 220.
Lebreton 298.358.
Leconte 360.
Lecauvrer 483.
Leclore 3.
Lecue 219.477.
Lecous 415.423.435.
Lefevre 204.210.334.
Leflet 29.
Lehereux 178.242.272.356.395.
Le'Hate 364.
Lefaute 173.236.273.302.342.382.
Leggaise 69.248.292.332.
Lelien 21.262.413.468.
Lelong 232.318.
Leman 103.276.

Lemery 328.
Lemonier 85.
Lemur 121.193
Lenain 224.
Lemaire 11.326.431
Leonard 246.
Lepar 244.
Lepine 266.415.
Le Quesne 256.
Lesade 173.292.
Lesage 252.439.
Leserfe 447.
Lesturgeon 107.302.
Lortie 214.
Létang 45.364.
Letiellier 469.
Levant 175.198.256.258.457.
Levesque 190.312.
Levire 294.
Liebe 284.
Loubier 463
Lucas. 175.238.310.312.346.182.219. 350.368.442
Louissaux 463.
Louvie 41.
Loy 413.
Loyseau 258.268.
Lundry 186.
Luzya 208.
Loustand 159.
Lorriaux 484

Magnat 431.
Malherbe 174. 202. 306. 322. 318.
Maleuse 139.
Malandin 15. 228. 322. 342. 484.
Manché 387. 477.
Mandinet 449.
Manqueray 397.
Manury 397.
Marie 336.
Maréchal 316. 374
Marsilat 250. 411.
Maresshem 340.
Marmois 204. 306
Marguerenet 53.
Marguera 19. 206. 354
Martin 5. 9. 178. 280. 431.
Matthieu 55. 105.
Matson 79.
Maurel 182. 274.
Massie 206. 212 360. 380.
Mattoux 210. 421.
Martel 85.
Menfeu 356.
Merizoet 417.
Menu 99.
Mérignac 214. 300.
Menard 65.
Mercier 328
Métier 17.
Millie 433.
Michel 151. 246.
Micloe 254
Milo 35
Miriot 85.
Milott 216. 372. 376. 403. 433.
Monpielle 175.
Moreau 238.
Morgue 254. 485.
Mordaunt 286.
Morieu 441.
Morin 252.
Muleau 139.
Mourguis 360.

Nadal 434.
Naudin 192.
Nearre 45.
Née 274. 342.
Nobs 474
Noel 63.
Noguet 135.
Nourtier 221.
Nouvel 230.
Nouvelle 449.

Omfrey 192.
Ortel 192.
Oriel 453
Owen 386. 399
Ouen 258.
Oudart 212.
Ouvry 395. 458. 463.
Ozaneau 318. 397

Pain 372.
Paillard 103.
Palmer 482
Paon 83
Parcot 95
Parades 252. 469
Parant 252. 395
Paris 206. 240. 378
Patell 194.
Patan 228
Paquinet 81
Parquet 23
Paul 226. 292
Paumier 101. 419

Paufsett 294. 469.
Pecourt 165.
Penaries 31.
Pelon 19. 220. 238.
Penel 284. 385.
Perot 99
Peroux 174. 246.
Porcher 190. 264. 352.
Perier 105. 318.
Pertuison 188. 246. 324. 386. 447.
Penthau 226.
Perrette 244.
Perry 457.
Peroux 435.
Pequis 204.
Petit 270.
Portrie 9. 242. 340
Picard 256. 382.
Pictet 473.
Pigné 268.
Pillon 314. 387. 471.
Pineau 477.
Phillipe 202. 461
Plan+ 155
Plucker 480
Pape 300.
Pontier 179
Porcheres 218
Poulain 157. 210. 324. 338. 360. 411.
Port 115
Prevart 149. 185 338.
Prevos 175. 202. 318. 481
Prichard 23.
Prion 204. 376. 405. 425.
Proye 358.
Probert 372
Pugon 31
+Peatrier 486

Quilitin 226.
Quinand 190.
Quesnel 250. 368.

Raberdeau 461.
Ragimbeau 480
Rambermet 262.
Rabaiün 7.
Raimon 65.
Ramet 358.
Rametta 61.
Rassard 458.
Rebuin 300.
Reneau 419. 463.
René 322.
Renaud 145.
Renan 181.
Reveille 113.
Renvoizé 405. 427.
Ricker 103. 467.
Rizzeau 105.
Richardson 284.
Rivière 306. 443.
Robert 264. 437.
Robin 206.
Rollet 194. 332.
Rosart 405.
Rosel 254.
Rosenstiehl 482
Romain 147.
Rousselle 198. 322. 471.
Roux 308. 384.
Royer 222. 403. 417. 477.
Roy 222. 366.
Ruau 5.
Ruffy 389. 425. 471.

Saliante 468.
Salan 81.
Samson 28. 370., 482
Sarazin 4. 356.
Saulnier 435.
Savatt 91.
Sebingue 272.
Schellin 57.
Sené 260. 299.
Salle 258. 364.
Senecal 204. 274. 447. 466.
Serres 314. 443.
Serrey 234
Sihght 1.
Siezé 161.
Simonet 468
Surchaud 465.
Sorten 202.
Saujon 120. 405
Stork 47.
Sozé 324
Suart 125.

Tabourdeau 481.
Tavernie 266. 403.
Tebeau 67. 270.
Telliart 374.
Terrier 79. 348.
Testas 292.
Tellier 453.
Terme 71
Tibat 288. 409.
Tillet 234.
Tissier 73. 220. 403. 417. 421. 483.
Tinturier 49.

Tire 139. 322. 348.
Thomas 131. 133.
Thoury 232. 326.
Tornay 93.
Tourneur 39. 230.
Tourquin 260. 336.
Torquet 401.
Touard 181. 248.
Trubé 308. 451.

Vaissin 222.
Valadier 246.
Vallate 145 218.
Valeseur 468.
Vanard 115.
Van Notten 393. 435.
Varin 314.
Varlet 481.
Vautin 55. 232. 264. 276. 286. 338. 348. 407. 434. 464.
Vazeille 413.
Véard 320.
Vennof 455.
Vial 107.
Velbos 238. 362.
Veslet 282.
Vimes 135.
Valu 453.
Voyer. 157.

Wallard 206.
Warquin 188.
Wartell 63
Walter 494
Yong 353

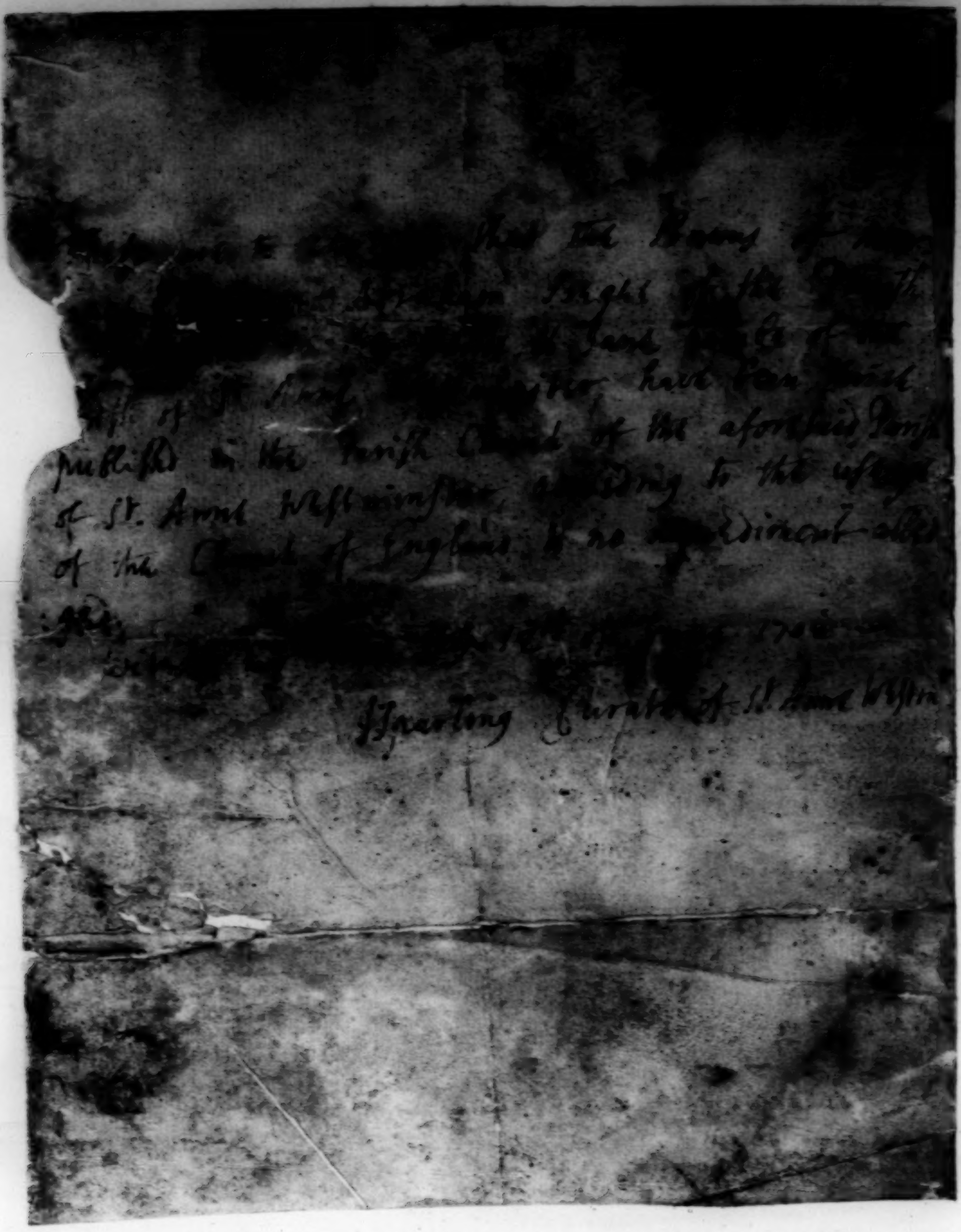

[illegible] that the Banns of [illegible]
[illegible] Bright of the Parish
[illegible] Jane [illegible] of the
Parish of St Anne Westminster have been [illegible]
published in the Parish Church of the aforesaid Parish
of St. Anne Westminster according to the usage
of the Church of England & no impediment alledged
[illegible] 17[illegible]
[illegible]

J Sparling Curate of St Anne Westm

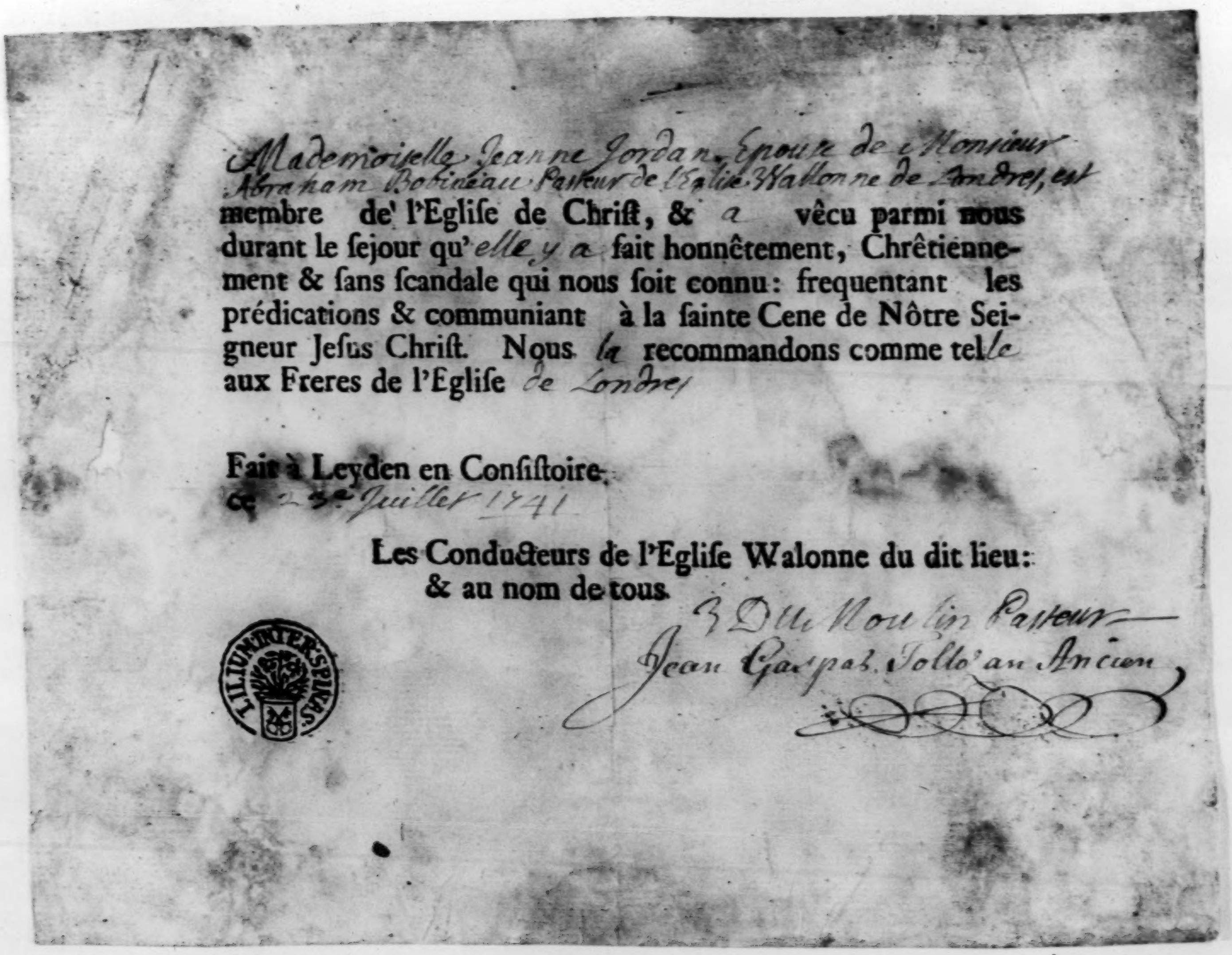

Mademoiselle Jeanne Jordan Epouse de Monsieur Abraham Bobineau Pasteur de l'Eglise Wallonne de Londres, est membre de' l'Egliſe de Chriſt, & a vêcu parmi nous durant le ſejour qu'elle y a fait honnêtement, Chrêtiennement & ſans ſcandale qui nous ſoit connu: frequentant les prédications & communiant à la ſainte Cene de Nôtre Seigneur Jeſus Chriſt. Nous la recommandons comme telle aux Freres de l'Egliſe de Londres

Fait à Leyden en Conſiſtoire
ce 23e Juillet 1741

Les Conducteurs de l'Egliſe Walonne du dit lieu:
& au nom de tous

LILIUM INTER SPINAS

J Du Moulin Pasteur
Jean Gaspar. Tollo' an Ancien

Nous soussignez [illegible] françois de [illegible]
Colchester en l'absence de Mr. Lar[illegible] ministre [illegible]
l'Eglise franc[illegible] depuis nous certifions que [illegible]
Sarrazin peigneur de laine a demeuré dans [illegible]
ville de Colchester l'espace de plus de vingt ans [illegible]
l'Eglise [illegible] Francois [illegible] toujours profession de
Religion reformée frequentant nos assemblées
[illegible]articipant au Sacrement de la Ste Cene en [illegible]
[illegible]s les occasions, vivant d'ailleurs sans repro[illegible]
et sans scandale, donnant par tout [illegible] marque
bon Chretien et Protestant, dont nous avons été [illegible]
fort edifiez, ayant meme ete Ancien de l'Eglise [illegible]
que se recueille icy, dont il s'est aquité avec approbation
En consideration de quoy, ses affaires l'appellant a [illegible]
pour y faire sa residence avec sa famille, nous lui
avons donné ce Temoigne pour lui servir entant que
besoin sera, le recommendant a la grace du Seigneur, et
a la Charité de nos freres. Fait a Colchester ce 11e
Novembre 1714. Th. Sarzan

Deze
Ministre

Nous Pasteurs & Anciens de l'Eglise Wallonne de
Canterbury, Certifions que Louis Le Clerc
a été Membre de notre Eglise,
frequenté les Saintes Assemblées, participé au Sacrement
de La Sainte Cene & vecu Sans aucun Scandale, qui
nous soit [illegible]. Ainsi nous le recommandons à la
Grace de Dieu [illegible] Eglises ou il a dessein de se
retirer. Fait au Consistoire de Ladite Eglise le 3e
Jour de Juin 1714 Et au nom de tous.

P. Fourestier

Jacques Six
Philips Mameke
Anciens

L'un des Pasteurs

5

Je soussigné Recteur de la parroisse de St Sauveur dans l'Isle de Jerzey certifie qu'Elizabeth Ruau native du poitou refugiée depuis quelque temps en ce pais après avoir été instruite, a été receue a la participation de la Ste Eucharistie selon l'usage de l'Eglise Anglicane donné le 28 decembre 1715 —

Geques Recteur de St Sauveur

Nous Pasteurs & Anciens de L'Eglise Wallonne de Canterbury, Certifions que Susanne Martin — — — — — a été Membre de notre Eglise, frequenté Les Saintes Assemblées, participé au Sacrement de La Sainte Cene; & vecu Sans aucun Scandale, qui nous soit Connu. Ainsi nous la recommandons à la Grace de DIEU, & aux Eglises ou elle a a dessein de se retirer. Fait au Consistoire de Ladite Eglise Le 16 Jour de Febr 1715 Et au nom de tous.

D. Pierre
Jacques de Cassel
Anciens

P. Fullhier
L'un des Pasteurs

[illegible] d'Anthoine [illegible], et Marie Brun sa fil

Ont été [illegible] en laquelle ils ont participé à la Ste. Cene, & aux autres [illegible] de pieté publics & ſolemnels, & ont vêcu honnêtement & ſans ſcandale, qui ſont venu à nôtre connoiſſance. Nous les recommandons à la grace & garde de Dieu, & à la communion de nos fréres, de Geneve où ils font état de ſe retirer. Fait à Amſterdam le 11me d'Avril 1714

Par les Conducteurs de l'Egliſe Wallonne
du dit lieu & au nom de tous,

Boudens
L'un des Paſteurs.

François Baugé
L'un des Anciens.

1586

[illegible]ançoiſe de la Savoye à Londres

Pierre [illegible] de Marennes en Xaintonge, né de parens Protestans, mais baptiſé à la meſſe, a fait aujourdhui abjuration publique des erreurs de l'Egliſe Romaine, et embraſſé nôtre ſainte Religion dans laquelle il a promis de perſeverer constamment et ſincerement [illegible] d'enſuivre exactement la doctrine et les preceptes, et de ſe ſoumettre à la diſcipline de cette Egliſe. En foi dequoi il a ſigné le preſent Acte, à Londres ce 2[illegible]. Aoust 1715

Fait et delivré le preſent Extrait
par nous ſouſſigné Ancien et
Secretaire du Conſistoire de l'Egliſe
Françoiſe de la Savoye à Londres
Ce 23. Mars 1717/8

Jn Ph. Charles

Nous Pasteurs & Anciens de l'Eglise Wallonne de Canterbury, Certifions que Maghelaine Martin — — — — a été Membre de notre Eglise, frequenté les Saintes Aſsemblées, participé au Sacrement de la Sainte Cene; & vecu sans aucun Scandale qui nous soit Connu. Ainsi nous la reommandons à la Grace de **DIEU**, & aux Eglises ou elle a deſsein de se retirer. Fait au Consistoire de ladite Eglise le 16 Jour de Juin – 1715 Et au nom de tous.

P. Fourestier
L'un des Pasteurs

P. Pierre
Jacques de Caſsel
Anciens

Fran[illegible] [illegible] — — —

Eſt Membre~~s~~ de l'Egliſe de Jeſus Chriſt noſtre Seigneur & durant le ſeiour qu'il a fait parmi nous, a veſcu honneſtement & Chretiennement, frequentant les Predications, & Communiquants a la Saincte Cene, n'ayant commis aucun ſcandale qui ſoit venu à noſtre cognoiſſance, le~~s~~ recommandant pour tel que deſſus, nous prions Meſſieurs nos Treshonnorez Freres les Conducteurs de l'Egliſe de Londres de le vouloir recevoir à leur Saincte Communion, faict a Haerlem, ce 11. Octob: 1716.

Par les Conducteurs de l'Egliſe Walonne,
& pour tous

J. Yver. Paſteur.
C. Noppen Ancien.
1716
E. Renaux diacre

[illegible] Eglise, en laquelle Il a participé à la Ste. Céne, & aux autres exercices de pieté publics & solemnels, & a vécu honnêtement & sans scandale, qui soit venu à nôtre connoissance. Nous Le récommandons à la grace & garde de Dieu, & à la communion de nos fréres de Londres où Il fait état de se retirer. Fait à Amsterdam, le 13 Juillet 17

Les Conducteurs de l' Eglise Wallonne
[illegible] lieu & au nom de tous,

L'un des Pasteurs

Abraham Gasper
L'un des Anciens,

1586

Je soussigné Pasteur de L'Eglize
Wallone de Berg declare que le Sr.
Abraham le Maire natif de
Hudicourt en Picardie, a esté en
cette ville l'espace d'un an pendant
lequel temps il a frequenté nos Sts.
exersices et participé aux occazions
à la Cene du Seigneur, sans avoir
commis de Scandale qui soit venu à
ma Connoissance. c'est pourquoy je
le recomande à la garde du Seigneur
et aux soins généreux de nos Freres
Refformés de Tournay où il va en
garnizon. Fait à Berg ce mecredy
3e. de Juin 1716. Lamorzais [illegible]
min

13

N[illegible] les [illegible]rs de l' E
Walonne de Delft, ce[illegible]ue
[illegible]
Isaac Cafot — fait
une profeſſion actuelle de nôtre Sainte Religion, frequentant les Saintes Aſſemblées, participant aus occaſions a la Sainte Cene du Seigneur, & ayant juſtifié la profeſſion parmi nous, par une conduite Chrétienne, honête, & ſans ſcandale qui nous ſoit conu. C'eſt pourquoy nous le recommandons a la Parole de la Grace du Seigneur, & a la communion de nos Freres d'Angleterre ou il a dessein d'aller
Fait à Delft en Conſiſtoire le 29 du mois de May de l'An 1716

A. v. Breedenburch — Ducla pasteur

[illegible] Bommel [illegible]
Ancien

Receu membre le 29 Juillet 1716
Ph. Frachard

[illegible] Jacques surveillans de la paroisse de St Helier en l'Isle de [illegible] les Ministres des dites paroisses étant depuis peu décédés certifions qu'il appartiendra que nous ne connoisons rien qui empeche que Mathieu Nicolles fils de Mathieu Nicolles ne participe aux [illegible] sacrements de la sainte Cene du Seigneur y ayant participé en notre Eglise paroissiale, suivant et conformement a l'usage des Eglises Anglicanes en temoignage de quoy nous avons signé le present certificat. Ce cinquieme jour d'Aoust l'an mil sept cents seize.

[illegible] surveillant — Ph. V. Patriarche

15

[illegible] Calmel Re[illegible] Angleterre, desirant d[illegible]
[illegible] temoignage [illegible] de la maniere en
laquelle il s'y est comporté pendant l'espace [illegible]
qu'il a [illegible] parmi nous: Nous soussignés ministre [illegible]
françoise qui se recueille en [illegible] street, [illegible]
[illegible] toujours distingué par une conduite
honnete et Chretienne [illegible] en frequentant les [illegible]
assemblées et participant aux sacrements, autant que sa
pieté luy en a fourny les occasions, soit [illegible]
l'edification du troupeau, que la providence a commis à nos
soins en qualité d'Ancien ayant exercé sa charge avec
integrité et l'approbation de Tous: C'est pourquoy nous
trouvans parfumés de la bonne odeur de sa conduite [illegible]
sur le papier l'estime que nous en faisons, comme [illegible]
tous ceux, qui s'appliquent à bien faire; et le recommandons
comme [illegible] qui cherche Dieu, et qui n'aspire qu'au
[illegible] tenir toujours en sa garde jusqu'a
salut le [illegible] fait à Londres en Spittlefields ce
qu'il en ayt la [illegible]
[illegible]bre 1716. en [illegible]comin.

Pyerr min.

David Bossard ancien

Joseph Meirrap ancien

Nous Ministre et anciens de l'Eglise françoise de Wandsworth dans la comté de
Surrey, Certifions qu'Anne Malandin depuis peu veufve de Jacques Malan-
de Fescamps, a été membre de notre Eglise depuis plus de trente ans vivant
honnetement et chrestiennement frequentant nos sainctes assemblées &
Participant à la Table Sacrée de notre Seigneur a toujours été fort
laborieuse, et n'a pas été à la charge de notre Eglise, ny commis aucun
Scandale qui soit venu à notre connoissance, nous la recomman-
dons à la grace de Dieu et à la communion de nos freres de l'eg
se trouvera, fait en consistoire le 16me de Mars 1717/8

& Secreta

Je soubsigné Jea Bonamy Doyen de L'Isle de Guernezey et de=
=pendances et Suffragan du Reverend Pere en dieu Jonathan Seigneur
Evesque de Winchester &c. Certifie a qui Il appartiendra que le 19e
d'Avrill dernier Jeanne Meteier de la Parroisse de Marene en la -
Stonje née de protestants de Pere en fils a fait sa recognois=
=sance [illegible] a Parroisse de St Pierre Port [illegible] la ditte Isle pour
avoir [illegible] efois a la Messe [illegible] autres le jour de
son ma[illegible] quelle a promis de pe[illegible] constament dans
La Profession de nostre Ste Religion Jusques a la mort, et que le
Jour suivant elle Receu le Sacremt de la Ste Cene dans l'Eglize de
la ditte Parroisse en foy de quoy J'ay signé ce present Certificat
le 2e de May 1718. J: Bonamy Decanus &c.

Jean Pierre marguerin

ayant demeuré parmi nous l'eſpace d'~~environ~~ plusieurs années nous a donné des marques de ſa pieté, en frequentant les ſaintes Aſſemblées & participant au Sacrement de la Sainte Cene, ſans avoir donné ſcandale, que nous ſachions, qui nous doive empeſcher de recommander comme membre de l'Egliſe de Jeſus Chriſt, à Meſſieurs nos très honorez Freres de l'Egliſe de Londres vers leſquels il fait état de ſe retirer.
Fait à la Haye le 8 de fevrier 1718

Pour & au Nom du Conſiſtoire de
l'Egliſe Walonne dudit lieu.
Basnage Pasteur

Nous Pasteurs & Anciens de l'Eglise Wallon[illegible] Canterbury, Certifions que M.r Daniel pilon [illegible] été Membre de notre Eglise [illegible] frequenté les Saintes Assemblées, participé au Sacrem[illegible] de La Sainte Cene, & vecu Sans aucun Scandale qui nous soit connu. Ainsi nous le recommandons à la Grace de **DIEU**, & aux Eglises ou il a dessein de se retirer. Fait au Consistoire de Ladite Eglise le 12 Jour de Juillet 1719 Et au nom de tous.

Lavaure
L'un des Pasteurs

Jaques Six
Jacque Bataille
Anciens

Nous Souſſignés certifions & atteſtons que Jean le L
des Environs de Lisle, agé de vingt ans
~~fait~~ profeſſion de nôtre Religion, qui se ~~frequenté nos~~ commandé la [illegible]
ſaintes Aſſemblées, & participé à la Cene du Seigneur, ſans avoir fait aucune choſe digne de reproche, qui du moins ſoit venuë à nôtre connoiſſance, & comme il ſort de ce Pays pour ſe retirer où la providence de Dieu l'appellera, nous le recommandons à la grace du Seigneur, & nous prions nos Freres auſquels il s'adreſſera de le reconnoiſtre pour membre de l'Egliſe de Dieu. Fait à ypres le 10eme juin 1717.

Les Conducteurs de l'Egliſe
Reformée qui s'aſſemblent à Ypres
& pour tous Ypres
Samuel de Brais pasteur
ancien
J. Bartault Diacre

---

marie goufal, jeune fille:

A été membre de nôtre Egliſe, en laquelle elle a participé à la Ste. Cene, & aux autres exercices de pieté publics & ſolemnels, & a vêcu honnêtement & ſans ſcandale, qui ſoit venu à nôtre connoiſſance. Nous la récommandons à la grace & garde de Dieu, & à la communion de nos fréres de Londres où elle fait état de ſe retirer. Fait à Amſterdam, le 18. Xbre 1717:

Les Conducteurs de l'Egliſe Wallonne
du dit lieu & au nom de tous,

d'Arbussy
L'un des Paſteurs.
Daniel J. Tournoij
L'un des Anciens.

1586

NOUS, les Conducteurs de l'Egliſe Walonne Reformée de Rotterdam, certifions que le Sieur Pierre Pichart de Saint Vallery en Picardie eſt Membre de ladite Egliſe, & a vêcu parmi nous, durant le ſejour qu'il y a fait, honnêtement & chrêtiennement, aſſiſtant à nos Exercices publics, & participant dans les occaſions au Sacrement de la Sainte Cene de nôtre Seigneur Jeſus-Chriſt, n'ayant commis aucun ſcandale qui ſoit venu à nôtre connoiſſance. Nous le recommandons comme tel à la Grace de Dieu, & à la Communion de nos Freres de l'Egliſe de Londres où il doit se Retirer.

Fait au nom du Conſiſtoire de l'Egliſe Walonne de Rotterdam, ce 10. May 1716

Les Conducteurs de la même Egliſe; pour tous

[illegible] Pasteur

[illegible] ancien

Jean Charron ancien

[illegible] ancien

[illegible] Secretaire

Tho. [illegible]

[illegible] le 29 Juillet 1716 Ph. Pichard

Nous Soussignez Pasteur & Anciens de l'Eglise françoise de Londres, Certifions que Jaques [illegible] et Marie sa femme ont esté membres de nôtre Eglise fréquenté les prédications, participé au Sacrement de la Sainte Cene, & vécu sans avoir commis aucun Scandale qui Soit venu a nôtre Connoissance, Ainsi nous les recommandons a la grace de DIEU, & aux Eglises ou ils ont dessein de se retirer, fait a Londres le 26 Jour de 7bre 17[illegible].

Jacob Liege
Abraham de [illegible] } Anciens.

[illegible]
L'vn des Pasteurs,

NOUS, les Conducteurs de l'Egliſe Wa-lonne Reformée de Rotterdam, certifions que *Sara Coupé Veuve du* *toine Forestier*

de ladite Egliſe, & *a* vêcu parmi nous, durant le ſejour qu'*elle* y *a* fait, honnêtement & chrêtiennement, aſſiſtant à nos Exercices publics, & participant dans les occaſions au Sacrement de la Sainte Cene de nôtre Seigneur Jeſus-Chriſt, n'ayant commis aucun ſcandale qui ſoit venu à nôtre connoiſſance. Nous l*a* recommandons comme tel*le* à la Grace de Dieu, ommunion de nos Freres de l'Egliſe

Fait au nom du Conſiſtoire de l'Egliſe Walonne de Rotterdam, ce 13 Septembre 1716 =

Les Conducteurs de la même Egliſe; pour tous

Pasteur

De Superville Pasteur

Brutel de la Riviere Pasteur

Meerman ancien

Jean Chardin ancien

Parin Secretaire

Vandergen Diacre

---

marie Cerceau nee a delft ayant demeuré parmi nous l'eſpace d'environ sept annees nous a donné des marques de ſa pieté, en frequentant les ſaintes Aſſemblées & participant au Sacrement de la Sainte Cene, ſans avoir donné ſcandale, que nous ſachions, qui nous doive empeſcher de *la* recommander comme membre de l'Egliſe de Jeſus Chriſt, à Meſſieurs nos très honorez Freres de l'Egliſe de *Londres* vers leſquels *elle* fait état de ſe retirer. Fait à la Haye le 11 de Daoust 1718.

Pour & au Nom du Conſiſtoire de l'Egliſe Walonne dudit lieu.

Basnage Pasteur

Geo [illegible] homme

A été membre de nôtre Egliſe, en laquelle jl [illegible] participé à la Ste. Cene, & aux autres exercices de pieté publics & ſolemnels, & a vêcu honnêtement & ſans ſcandale, qui ſoit venu à nôtre connoiſſance. Nous Luy récommandons à la grace & garde de Dieu, & à la communion de nos fréres De Leglise De Londres où jl fait état de ſe retirer. Fait à Amſterdam, le 14 Mars 1719

Les Conducteurs de l'Egliſe Wallonne
du dit lieu & au nom de tous,

d'Arbussy.

L'un des Paſteurs.

Recoorde Vignon

L'un des Anciens.

1586

Rachelle de Vaux femme de Jean Tribbe

A été membre de nôtre Egliſe, en laquelle Elle a participé à la Ste Cene, & aux autres exercices de pieté publics & ſolemnels, & a vêcu honnêtement & ſans ſcandale, qui ſoit venu à nôtre connoiſſance. Nous Le récommandons à la grace & garde de Dieu, & à la communion de nos fréres de Londres où fait état de ſe retirer. Fait à Amſterdam, le 8 mars 1719

Par les Conducteurs de l'Egliſe Wallonne
du dit lieu & au nom de tous,

Colvinis.

L'un des Paſteurs.

Fr. V. Cruys

L'un des Anciens.

1586

Nous les pa

Dieu, & à la communion de nos fréres de Londres
où il fait état de ſe retirer. Fait à Amſterdam le 14 mars 1719

Par les Conducteurs de l'Egliſe Wallonne
du dit lieu & au nom de tous,

d'Arbussy
L'un des Paſteurs.

L'un des Anciens.

Nous sous signez Pasteur, et anciens de l'Eglise Francoise reffugiée de Southampton Certifions que Marie Lamy a demeuré asse longtems parmi nous, et que pendant quelle y a demeuré, elle a frequenté nos assemblées religieuses, elle a participé au sacrement de la ste Cene du seigneur et elle n'a rien fait d'ailleurs qui soit venu a notre connessance, qui puisse nous empecher de lui accorder le present temoignage. fait au dit Southampton ce 21e mars 1719-20.

Le Fevre Pasteur

Isaac Lusson ancien. et pour tou

Daniel Flot Garçon
A été membre de nôtre Egliſe, en laquelle il a participé à la S^te^. Cene, & aux autres exercices de pieté publics & ſolemnels, & a vêcu honnêtement & ſans ſcandale, qui ſoit venu à nôtre connoiſſance. Nous le récommandons à la grace & garde de Dieu, & à la communion de nos fréres de Londres où il fait état de ſe retirer. Fait à Amſterdam, le 9 de ſeptembre

Pa Conducteurs de l'Egliſe Wallonne
lieu & au nom de tous,

Boullier
L'un des Paſteurs.

Pierre de Labat
L'un des Anciens.

il

ayant demeuré parmi nous l'eſpace d'environ un an et demi
marques de ſa piété, en frequentant les ſaintes Aſſemblées
acrement de la Sainte Cene, ſans avoir donné ſcandale
qui nous doive empeſcher de *la* recommander com
Egliſe de Jeſus Chriſt, à Meſſieurs nos très honorez
Londres vers leſquels *il* fait état de ſe retirer.
23 de Juin 1726

our & au Nom du Conſiſtoire de
l'Egliſe Walonne dudit lieu.

Chion Past.

Cornelis doesburg
Diacre

Mons.r Daniel Pagon Orlogeur S. H.

A été membre de nôtre Eglise, en laquelle il a participé à la S.te Cene, & aux autres exercices de pieté publics & ſolemnels, & a vêcu honnêtement & ſans ſcandale, qui ſoit venu à nôtre connoiſſance. Nous le récommandons à la grace & garde de Dieu, & à la communion de nos fréres de Londres où il fait état de ſe retirer. Fait à Amſterdam, le 26.e Juin 1720

Par les Conducteurs de l'Egliſe Wallonne
du dit lieu & au nom de tous,

Arbussy
L'un des Paſteurs.

1586

Daniel Leplastrier
L'un des Anciens.

Nous sous signés les Condu
françoise de Thorney Abbey certif[illegible]
Pierre Le Louv[illegible] a frequenté les Sa
assemblées, qu'il [illegible] dans l'occasion a
la Cene du [illegible]eur, et qu'il n'a commis
aucun Scandale qui soit venu a nostre
connoissance. Nous le recommendons a nos
freres de l'Eglize [illegible] il se trouve.

Fait a Thorney Abbey
le 22e Fevrier 1720

Louis Charles Le Sueur
Pasteur

Estienne Le Conte } anciens
Jacob [illegible] — ancien
Jacob Barloy [illegible] — } ancien —

Nous soussignez [illegible] & Anciens de
l'Eglise françoise Reformée d'Hannover
Certifions que [illegible] Benaries Garçon
Chapelier agé d'environ 26 ans de moyenne
taille portant ses propres cheveux a
demeuré parmi nous l'espace de deux ans
frequentant nos Saintes assemblées et
participant au Sacremt de la Ste Cene
dans les occasions sans avoir donné
aucun scandale à personne du moins
[illegible] soit venu à notre connoissance.
Fait à Hannover en Consistoire le
19. May 1720. le [illegible] tout..

Lasbergene

Dr Philippe [illegible]

Nous soussignez Ministre & Anciens de l'Egl
françoise de l'Artillerie Certifions que Paul
Bouchet a été Membre de Notre Eglise [illegible]
[illegible] [illegible] nos Stes [illegible]
& particip[illegible] Oblations a la Ste Cene du
Seigneur, [illegible] aucun Scandale qui soit
parvenu a [illegible] [illegible]sance & Comme il a
Requis le pres[illegible] [illegible]gnage pour lui servir
dans quelques [illegible] françoises de Cette
Ville Nous luy [illegible]dons volontiers;
Fait a Londre Ce 18 Decembre 1721

Claude Lecoffier Pasteur

Thos. De la Haize ancien & secretaire

John Giboreau ancien

NOUS, les Conducteurs de l'Egliſe Walonne Reformée de Rotterdam, certifions que Antoinne Mille et sa femm

Membres de ladite Egliſe, & ont vécu parmi nous, durant le ſejour qu'elles y ont fait, honnêtement & chrêtiennement, aſſiſtant à nos Exercices publics, & participant dans les occaſions au Sacrement de la Sainte Cene de nôtre Seigneur Jeſus-Chriſt, n'ayant commis aucun ſcandale qui ſoit venu à notre connoiſſance. Nous les recommandons comme tels à la Grace de Dieu, & à la Communion de nos Freres de l'Egliſe de Londre

Le dit S. Mille a vécu parmi nous [illegible]

[illegible] Genève le 3 Juillet 1726

D. Soyer Pasteur

Fait au nom du Conſiſtoire de l'Egliſe Walonne de Rotterdam le 28e Xbre 1721

Les Conducteurs [illegible] pour tous

Ph. Nairrant Ancien

Fruscarode Pas.

J. C. de la Treille Pasteur

P. Vaintier

Simon Reynaud

J. Dupeirelle

Ancien

Le sieur Anthoine Mille mentionné cy dessus a [illegible] parmy nous Longtemps et a Assisté a nos Exercices publics et a participé dans les occasions au Sacrement de la Ste Cene, et s'est comporté fort honnestement. Fait en consistoire a Wandsworth le 22e Septembre 1723

Peter Ribot

H. de la Rocque

Stephen Grahieu Anc. et Secretaire

37

Nous Soubsignez Pasteur [illegible] Anciens de l'Eglise
Non conformiste Françoise de [illegible] certifions que
Madel. Philippe Bernardeau Veuve de feu
Sr. Paul Chotard aiant esté habitante de cette
ville au tour de dixhuit ou dixneuf ans s'est conduite
d'une maniere veritablement Chrestienne & fort edifiante
frequentant soigneusement nos Stes assemblees, partici
pant dans [illegible] occasions a la Ste Cene & n'aiant
commis a[illegible] scandaleux, qui soit venu a
notre conn[illegible] nous la recommandons a la
grace de [illegible] la bienveuillance de nos freres
faites [illegible] Juin 1721 signé

[illegible] Majendie Ministre

Gedeon le Comte

Jaques Merzeau } Anciens

Nous Pasteurs & Anciens de L'Eglise Wallonne de Canterbury, Certifions que Jean Davenne — — — a été Membre de notre Eglise, frequenté Les Saintes Assemblées, participé au Sacrement de La Sainte Cene; & vecu Sans aucun Scandale qui nous soit Connu. Ainsi nous le recommandons à la Grace de DIEU, & aux Eglises ou il a dessein de se retirer. Fait au Consistoire de Ladite Eglise le 1r. Jour de Mars 1721/2 Et au nom de tous.

Pierre
Jean de Lannoy } Anciens

J. Fourestier
L'un des Pasteurs

NOUS, les Conducteurs de l'Egliſe Walonne Reformée de Rotterdam, certifions que *Jean le Tourneur et sa femme sont* Membre de ladite Egliſe, & *ont* vêcu parmi nous, durant le ſejour qu'*ils y ont* fait, honnêtement & chrêtiennement, aſſiſtant à nos Exercices publics, & participant dans les occaſions au Sacrement de la Sainte Cene de nôtre Seigneur Jeſus-Chriſt, n'ayant commis aucun ſcandale qui ſoit venu à nôtre connoiſſance. Nous l*es* recommandons comme tel*s* à la Grace de Dieu, & à la Communion de nos Freres de l'Egliſe d'*e Londre*

Fait au nom du Conſiſtoire de l'Egliſe Walonne de Rotterdam, ce 29. *Mars* 1722.

Les Conducteurs de la même Egliſe; pour tous

Dumont Pasteur

Frescarode Past

Ancien

Jean Bremishol

Diacre

Pierre

Jacob Collier Diacre

Wilhelm Sommermes ancien

Secretaire

diacre

NOus Paſteurs, & Anciens de l'Egliſe Françoiſe de Magdebourg certifions que *Pierre Mauvu Etaminier âgé d'environ dix neuf ans et natif de Berlin a demeuré parmi nous l'espace de sept mois* qu'*il a* frequenté nos ſaintes aſſemblées, participé à la ſainte Cene, & vécu chrêtiennement, ſans donner aucun ſcandale qui ſoit venu à nôtre connoiſſance. Donné en Conſiſtoire le *7 May 1722.*

J. Pelloutier past

B. Arnal ancien

Nous [illegible] de l'Eglise valonne de Cantorbery certifions, que Anne Louvri a fait ~~sa~~ reconnoissance publique de la faute qu'elle avoit fait, d'avoir epousé vn homme marié, sachant que sa femme etoit vivante, et a eté admise a la paix de l'Eglise En foy de quoy nous luy donnons le present temoignage. Le 13 Decembre 1722

Lavaure Minist.

Esttienne Temprier }
Jaques }, fix } Anciens

---

s les Pasteurs, Ançiens, &
de l'Eglise Françoise de Londres
que Elizabeth Bazin, fille
eppe, de Gédeon Bazin &
Jacob, ses pére &
[illegible] en cette ville depuis
lon ans, & âgée de 66 ans
soeur unique de Gédeon Bazin, mort
rio de la compagnie des Indes
lande; qu'elle a été reçeüe membre
Eglise; & qu'en consideration

de la succession de feu
son frere unique, nous prions
Messieurs les Directeurs
mettre par Monsieur
Pasteur de l'Eglise
Rotterdam, le provenu
on; que nous promettons
dellement pour l'usage
zin. fait en consistoire,
1722. Et pour tous,

pasteur

} ançiens
}

} Diacres
}

Nous [illegible] de l'Eglise valonne de
Cantorbery certifions que Anne Louvri a fait sa recon-
noissance publique de la faute qu'elle avoit fait, d'avoir
epousé un homme marié, sachant que sa femme
etoit vivante, et a eté admise a la paix de l'Eglise
En foy de quoy nous luy donnons le present temoi-
gnage le 13 Decembre 1722

Lavaure Minist.
Etienne Temprier }
Jacques Fix } Anciens

---

de son triste état, étant aliéné
d'esprit; notre Diaconie la [illegible]
pendant longtems.
Et comme on a representé [illegible]
Compagnie, que Mess.rs [illegible]
de la Compagnie des d.s [illegible]
que la dite Bazin n'[illegible] le
de donner sa procura[illegible] roient
bien, si on les en [illegible] Consist
=blement de la part du Consist
de l'Eglise, à qui elle appartient,
faire délivrer à ce consistoire, pour
l'usage de la dite Bazin, ce

qui lui revient de la succession de feu
Gedeon Bazin son frere unique, nous prions
très humblement Messieurs les Directeurs
de nous faire remettre par Monsieur
de Arescarode, Pasteur de l'Eglise
Walonne de Rotterdam, le provenu
de cette succession, que nous promettons
d'employer fidellement pour l'usage
de la dite Bazin. Fait en consistoire,
ce 6 ~~avril~~ may 1722. Et pour tous,

pasteur

} anciens

} Diacres

Jean Blanque & Françoise Siger. sa femme

Ont été membres de nôtre Egliſe, en laquelle ils ont participé à la S^te^. Cene, & aux autres exercices de pieté publics & ſolemnels, & ont vêcu honnêtement & ſans ſcandale, qui ſoit venu à nôtre connoiſſance. Nous les récommandons à la grace & garde de Dieu, & à la communion de nos fréres a Londres où ils font état de ſe retirer. Fait à Amſterdam, le 16 Sept^e. 1722.

Par les Conducteurs de l'Egliſe Wallonne
du dit lieu & au nom de tous,

Clermont
L'un des Paſteurs.

Ph. Couturier
L'un des Anciens.

1586

René Martel Et Susanne Surlefour sa femme

Ont eſté membres de noſtre Egliſe, en laquelle ils ont participé à la Ste Cene, & aux autres exercices de pieté publics & ſolennels, & ont veſcu honneſtement & ſans ſcandale, qui ſoit venu à noſtre cognoiſſance. Nous les recommandons à la grace & garde de Dieu, & à la communion de nos freres, de Londres où ils font eſtat de ſe retirer. Fait à Amſterdam le 20 aoust 1722

Les Conducteurs de l'Egliſe Wallonne
du dit lieu & au nom de tous,

d'Arbussy.
L'un des Paſteurs.

Ysaac Ferriere
L'un des Anciens.

1586

45

Je soussigné atteste que Mademoiselle Elisabeth Boulenger a sejourné dans cette ville environ pendant deux années et que dans ce tems la elle a vecu honnetement et Chretiennement, frequentant assiduement les Stes assemblées. J'atteste aussi qu'elle s'est appliquée a se faire instruire et a acquerir la connoissance des articles fondamentaux de nottre Sainte Religion dans le dessein d'estre admise a la participation de la Ste Cene du Seigneur. et que l'ayant examinée diverses fois je l'ay trouvee en etat d'estre reçuë au nombre des membres de l'Eglise Chretienne Reformée. C'est pour quoy je puis la recommander comme telle a ceux de nos tres chers freres de l'Eglise Wallonne de Londres aux quels elle doit s'addresser luy souhaittant de plus toutes les benedictions celestes. fait a Goude ce 12e. de May 1722

J. Guillebert
Pasteur de l'Eglise Walonne
de Goude

La Dame Judeth Autin Veuve la Marre a été membre de notre troupeau de Pary, a frequenté ~~nos~~ saintes assemblées et participé dans l'occasion a la Ste Cene du Seigneur, ayant eté connue pour bonne protestante et ayant eu une conversation digne de cette profession En foi de quoi nous lui donnons ce present certificat

Fait a Londres le 15 Juin 1722

P. Barbe

Le Sieur Pierre de l'Etang a eté membre de notre troupeau de Pary, a frequenté nos Assemblées et participé dans l'occasion a la Ste Cene du Seigneur, ayant vecu d'une maniere chretienne sans avoir donné aucun scandale au moins que nous connoissions en foi de quoi nous lui donnons ce certificat Fait a Londres le 15 Juin 1722

P. Barbe

[illegible] Soussignes Les Chefs de la Colonie Vaudoise Certifions
que [illegible] Stork avec sa femme natif de prim en viron
[illegible] parmi nous depuis en viron une Année, nous pou[illegible]
[illegible] quil a toujour vecu en homme de bien et en la Crainte
de Dieu nous ayant toujours bien Edifies. par ces bons exemples
ayant toujours frequente les assemblées de la priere dans les exercisse
de la Religion Reformée de la quelle nous faisons profession
et nous ayant requis le present temoignage pour sen servir au
de besoin. Ce quel nous luy accordons volontier. et prions nos
tres honorés freres en Christ de les Regarder pour tels. et comme ils ont
besoin de la Charite nous les prions de leurs tendre leurs ma
Charitables en leurs besoin. Nous prions le seigneur quil soit
le Remunerateur du bien quon leurs faira
fait a Altena le 18 juin 1722

Jaques Vincent
jean bouk
pierre heritier
pierre peston

Nous Pasteurs & Anciens de L'Eglise Wallonne de
Canterbury, Certifions que La veuve de Jean
Goubert & Magdelaine Laidé sa fille ont été Membres de notre Eglise,
frequenté les Saintes Assemblées, participé au Sacrement
de La Sainte Cene; & vecu Sans aucun Scandale, qui
nous soit Connu. Ainsi nous les recommandons à la
Grace de **DIEU**, & aux Eglises ou elles ont dessein de se
retirer. Fait au Consistoire de Ladite Eglise le 9e.
Jour de Septemb. 1722. Et au nom de tous.

P. Fourestier
L'un des Pasteurs

Jaques Six
Pierre
Anciens

Nous Pasteurs & Anciens de l'Eglise Wallonne de Canterbury, Certifions que **Pierre Carré** a – – – – – a été Membre de notre Eglise frequenté Les Saintes Assemblées, participé au Sacrement de La Sainte Cene; & vecu Sans aucun Scandale, qui nous soit Connu. Ainsi nous **le** recommandons à la Grace de **DIEU**, & aux Eglises où **il a** dessein de se retirer. Fait au Consistoire de Ladite Eglise, le **23** Jour de **Aoust** 1722 Et au nom de tous.

Lavaure

L'un des Pasteurs

Jaques Six

Nicolas Pointhier

Anciens

Je soubsigné declare que Joseph George Tinturier natif de Voumante a trois lieux de Sedan fils de Protestant, a fait abjuration des Erreurs de l'Eglize Romaine, et a embrassé notre Sainte Religion par mon ministere a Paris a l'Hotel de My Lord Stair depuis environ trois ans; dequoy m'ayant demandé un Certiffica[illegible]r s'en servir en temps et l[illegible] luy ay accordé volo[illegible]mmandant a la grac[illegible] fait a Londre le 13 f[illegible] 1722/23

de Beauvoir.
Aumonier de My Ld Comte de Stair.

1375

[illegible] asteurs et Anciens [illegible] Wallonne de Canterbury, Certifions que Susanne [illegible] a été Membre de notre Eglise, frequenté les Saintes Assemblées, participé au Sacrement de la Sainte Cene; & vecu sans aucun Scandale qui nous soit Connu. Ainsi nous la recommandons à la Grace de **DIEU**, & aux Eglises ou elle a dessein de se retirer. Fait au Consistoire de Ladite Eglise le 5e Jour de Novemb. 1723 Et au nom de tous.

[illegible]

Jaques Six
Nicolas Pilon
Anciens

L'un des Pasteurs

Joseph Aubray

~~Ont~~ a été membres de nôtre Eglise, en laquelle ils ~~ont~~ a participé à la Ste. Cene, & aux autres exercices de pieté publics & solemnels, & ~~ont~~ a vêcu honnêtement & sans scandale, qui sont venu à nôtre connoissance. Nous le~~s~~ recommandon~~s~~ à la grace & garde de Dieu, & à la communion de nos fréres, de Londr où ils ~~font~~ Il fait état de se retirer. Fait à Amsterdam le 28 Juillet 1723

Par les Conducteurs de l'Eglise Wallonne du dit lieu & au nom de tous,

d'Arbussy.
L'un des Pasteurs.

François Bauge
L'un des Anciens.

1586

51

Nous Pasteurs et Anciens [illegible] Eglise Wallonne de Canterbury, Certifions que Susanne [illegible] a été Membre de notre Eglise, frequenté les Saintes Assemblées, participé au Sacrement de La Sainte Cene; & vecu Sans aucun Scandale qui nous soit Connu. Ainsi nous la recommandons à la Grace de **DIEU**, & aux Eglises ou elle a dessein de se retirer. Fait au Consistoire de Ladite Eglise le 5 Jour de Novemb. 1723 Et au nom de tous.

D Fouretier
L'un des Pasteurs

Jaques Six
Nicolas Pilon
Anciens

Joseph Aubray

~~Ont~~ a été membres de nôtre Egliſe, en laquelle ils ~~ont~~ a participé à la Ste. Cene, & aux autres exercices de pieté publics & ſolemnels, & ~~ont~~ a vécu honnêtement & ſans ſcandale, qui ſont venu à nôtre connoiſſance. Nous le~~s~~ recommandon~~s~~ à la grace & garde de Dieu, & à la communion de nos fréres, de Londre où ~~ils font~~ il fait état de ſe retirer. Fait à Amſterdam le 28 Juillet 1723.

Par les Conducteurs de l'Egliſe Wallonne du dit lieu & au nom de tous,

d'Arbussy
L'un des Paſteurs.

François Baugé
L'un des Anciens.

1586

Je soussigné pasteur de l'église de Cossonay au
Balliage de Morges Canton de Berne en Suisse
Certifie et atteste que Jaques françois Margueret
né en loyal mariage fils de Gabriel Margueret
Bourgeois dudit Cossonay est né en celieu et
après sa due instruction a esté admis a la
le 15e may 1719.
Communion de la Ste Cene Comme vray Membre
de l'église Chrestienne, et professant la religion
Reformée. C'est dequoy étant requis ay accordé
le present acte, lequel ay signé et scellé de
mon Cachet. fait a Cossonay le 1er
aout 1723

Roy pasteur.

Je [illegible] en qualité d'Ancien de
[illegible] certifie le present
[illegible] 1723
[illegible] Ancien

Je declare estre [illegible]
Veritable

de [illegible] estre

Nous Soussignez Pasteur et Anciens de l'Eglise Françoise de Norwich Certifions que Jean Batiste Vautier est membre de Notre Eglise, ayant frequenté nos Saintes assemblées, et participé a la Sainte Cene du Seigneur; sans avoir commis aucun scandale qui soit venu a notre connoissance. C'est pourquoi Nous le recommandons a la Grace de Dieu, et a la Communion de nos Freres de l'Eglise ou il fait etat de se retirer.

Fait a Norwich le 5 de Fevrier 1722/23

L. Des Reaux Ministre
Gaston Martineau ancien
David Le Monnier

Barthelmi Mathieu & Marie Vinsal sa fame & quatres Enfans ont été membre de nôtre Eglise, en laquelle ils ont lui & elle a participé à la S^te^. Cene, & aux autres exercices de pieté publics & ſolemnels, & a vêcu honnêtement & ſans ſcandale, qui ſoit venu à nôtre connoiſſance. Nous les récommandons à la grace & garde de Dieu, & à la communion de nos fréres de Londres où fait état de ſe retirer. Fait à Amſterdam, le 20 Jullиet 1723

Par les Conducteurs de l'Egliſe Wallonne du dit lieu & au nom de tous

d'Arbussy
L'un des Paſteurs.

Philippe Meusnier
L'un des Anciens.

1586

573

stre du S.t Evangile & Chapelain de son
Exce[illegible] rd Polwarth Ambassadeur Extraordinaire
et P[illegible] ire de sa Majesté Britannique au
Congrest de Cambray certifie que le nommé François
Benoit de Molincour en Cambresis a depuis près d'un
an assisté assez regulierement au service divin qui se
fait dans la Chapelle de S. E. et m'a paru avoir les
sentiments d'un vrai Chretien & se Conduire en honnete
homme. C'est ce qui fait que le voyant sur le point
de partir pour se retirer en des lieux ou il lui soit
perm[illegible] lesser publiquement la verité que Dieu
lui a [illegible] grace de connoitre, non seulement je le
par la grace du Tout puissant mais je l'exhorte
& je prie tous ceux a qui il pourra s'adresser
r la route. pendant les endroits ou il se fixera
donner autant qu'ils pourront des marques de leur
veillance et d'en [illegible] selon que l'huma-
le Christianisme prescrit. Fait a Cambray
d'Avril 1723 N. S.

Henry De La Cargere

NOus Paſteurs & Anciens de l'Egliſe Walonne de [illegible]burg, certifions que Charles Schellin a fait ouverte Profeſſion de la Religion Reformée, & veſc[illegible] avec edification au milieu de nous, frequentant les ſainctes aſſemblées & participant au Sacrament de la ſaincte Cene du Seigneur. Partant nous prions nos tres-honorés Freres les Conducteurs des autres Egliſes de L[illegible] vouloir recognoiſtre pour membre de l'Egliſe de Jeſus Chriſt, en Foy dequoy nous avons ſigné ce Teſmoignage muny de noſtre ſeau ordinaire. En Conſiſtoire ce 23 du Mois de [illegible] 1723

G Ducasse **Paſteur.**

J. Reynaud *Ancien au nom de tous.*

Monſieur abraham Barierre, fils de Guillaume Barierre

A été membre de nôtre Egliſe, en laquelle il a participé à la Ste. Cene, & aux autres exercices de pieté publics & ſolemnels, & a vêcu honnêtement & ſans ſcandale, qui ſoit venu à nôtre connoiſſance. Nous le récommandons à la grace & garde de Dieu, & à la communion de nos fréres de londres où fait état de ſe retirer. Fait à Amſterdam, le 21 octobre 1723

Par les Conducteurs de l'Egliſe Wallonne
du dit lieu & au nom de tous,

d'Arbussy
L'un des Paſteurs.

Isaac Ferrieres fils [illegible]
L'un des Anciens.

Je certifie [illegible]
poitou avec Henriette [illegible] sa femme [illegible]
l'espace de [illegible] mois ou environ, et que durant ce t[illegible]
ont frequenté l'un, et l'autre les St. assemblées, et participé
dans les occasions au St. sacrement de la Cene suivant la
maniere usitée dans l'Eglise Anglicane n'ayant rien commis
l'un, ni l'autre, d'indigne des Chretiens, et d'honnestes gens, ou
[illegible] qui soit venu à ma connoissance fait à Guernezé à
[illegible] ce 30me de Juin 1723.

Dubourg M. [illegible]
de la parr. de [illegible]

Je ſoussigné atteste que françois Louis Dessel est né en legitime Mariage dans cette Ville, qu'il y a été élevé dans nôtre Sainte Religion Chrétiene et Reformée, et enfin que l'ayant examiné ſur les matiéres de Religion, il m'a répondu d'une maniére dont j'ai été tres satisfait, en suite de quoi je lui ai donné la permission de s'aprocher de la Table du Seigneur aux derniéres Communion de Pâques. Je n'ai au reste rien apris touchant sa conduite qui ne convienne a un Jeune homme nés d'honnêtes Parents [illegible]. C'est le temoignage que je lui rens tres volontiers [illegible] afin qu'il puisse s'en servir dans les païs étrangers ou il s'en va pour se perfec[illegible] dans la profession de [illegible] et de chirurgien qu'il a aprise. Je le recommande a la protection divine et a la bienveillance de touts nos freres les priants de considerer le Dit Dessel comme vrai Membre de l'Eglise Reformée. fait a Lausanne ce 7e Avril 1723.

Bergier Past.
Desaussure Past.

Nous ſouſſignez Ministre & Anciens de l'Egliſe Françoiſe de Bristol, certifions que Madame Henriette de la faille a demeuré dans cette ville pendant 22. ans frequentant nos ſaintes aſſemblées participant dans les occaſions au ſacrement de la Ste Cene, et menant une vie Chrétienne. Mais ſe retirant d'icy avec ſes deux filles qui ont été receuës à la Ste Comunion Elle nous a demandé ce temoignage que nous luy avons accordé la recommandant à la Grace de Dieu & à la bienveillance de nos freres. Fait à Bristol le 21e mars 1723/4.

Fr. Groleau Ministre
Pierpoint ancien
Pierre Lucas ancien

NOUS SOUSSIGNEZ *certifions*, *que* Martin Ramette, Jeanne Lamour et sa femme, Jeanne Marguerite, Anne Michelle, Marianne, Therese leurs filles, & Jean Baptiste Ramette leur fils du Village de Ligny dans le Cambresis, ont — — — — — — — *ſejourné parmi nous à* diverses fois, — — — — — — *faiſant profeſſion de nòtre ſainte Religion, frequentant nos ſaintes Aſſemblées & participant au Sacrement de la ſainte Cene, ſans avoir commis aucune action digne de reproche, qui ſoit venuë à nòtre connoiſſance. C'eſt pourquoi nous* les *recommandons à la grace de Dieu, & à la protection de nos Freres. Fait à Tournay en Conſiſtoire le* 28. Juin 1724.

Les Conducteurs de l'Egliſe Wallonne de la garniſon de ladite Ville & pour tous,

Labrune, Pasteur.
Pierre Hamiet, Ancien.
J. J. Magnin Diacre

Pour servir de temoignage de vie et de meurs a Etienne Brun, ouvrier en Etoffes allant a Londres

Nous Paſteurs, & Anciens de l'Egliſe Françoiſe de Berlin, certifions que le nommé ci-deſſus a demeuré parmi nous, pendant trois ans qu' il a fréquenté les ſaintes Aſſemblées, participé à la Sainte Cene, & véeu chrêtiennement ſans donner aucun ſcandale qui ſoit venu à nòtre connoiſſance. Donné en Conſiſtoire le. 24e May 1724.

Chion A. Moderateur

Lecteur

Arrivé 16 Juin 1724

POur Servir de temoignage de vie
& de moeurs & non de Paſſeport
à Gabriel la Porte
Nous Paſteurs, & Anciens dé l'Egli
Françoiſe de Prentzlow, certifions qu
nommé ci-deſſus a demeuré
nous depuis son enfance qu
fréquenté les ſaintes Aſſemblées, partici
pé à la Sainte Cene, & vécu chréti
ment, ſans donner aucun ſcandale qu
venu à nôtre connoiſſance. Don
Conſiſtoire le 9e Juillet 1
R. d. Becquet Jean
PASTEUR ET MO- ANCI
DERATEUR. CR

Pierre Noel Jeune Homme,

A été membre de nôtre Egliſe, en laquelle il a participé à la Ste. Cene, & aux autres exercices de pieté publics & ſolemnels, & a vêcu honnêtement & ſans ſcandale, qui ſoit venu à nôtre connoiſſance. Nous le récommandons à la grace & garde de Dieu, & à la communion de nos fréres de Londre où il fait état de ſe retirer. Fait à Amſterdam, le 22 Juillet 1724

Par les Conducteurs de l'Egliſe Wallonne
du dit lieu & au nom de tous,

Colvins.

L'un des Paſteurs.

François Baugé

L'un des Anciens.

Nous soussignez certifions, que Jean Charles del Barre & Michelle Bertin sa femme, & la soeur de Michelle Bertin tous du village de Walincourt dans le Cambresis, sont des personnes qui nous sont connues, & qu'elles font profession de notre sainte Religion Reformée. Elles n'ont point encore communié. Nous les recommandons à la grace du Seigneur & à la protection de nos freres. fait en Consistoire à Tournay le 28 Juin 1724.

Les Conducteurs de l'Eglise Walonne de la Garnison de ladite Ville et pour tous,

Labrune, Pasteur.

Pierre Mornier Ancien,

J. J. Magnin Diacre

1975

Gareth R. Hopkins L.R.I.C.

MANAGER, QUALITY CONTROL

MECHEMA LIMITED
TALBOT WHARF CHEMICAL WORKS
PORT TALBOT
WEST GLAMORGAN SA13 1RL
TEL: 06396 71081 TELEX: 48272

ALSO:
MECHEMA GMBH
MECHEMA S.A.R.L.
MECHEMA HOLLAND B.V.
AND 2 STRATFORD PLACE
LONDON, W1N 9AE

Nous Ministre Et Anciens de Leglize
francoise de Cette ville Certiffions que
Elizabeth Menard de La Franblade
a fait sa Recomoissence En la Susdite
Eglize En foy de quoy nous luy avons
Signé le present Certifficat a
Plymouth 21 Octobre 1724

Babault Min.

D. Fleurisson

George Mignan

Pour Jean Raimon, allant a Hambourg chercher sa femme, Etaminier de profession

Nous Paſteurs, & Anciens de l'Egliſe Françoiſe de Berlin, certifions que le nommé ci-deſſus a demeuré parmi nous, pendant longtemps qu' il a fréquenté les ſaintes Aſſemblées, participé à la Sainte Cene, & vécu chrêtiennement ſans donner aucun ſcandale qui ſoit venu à nôtre connoiſſance. Donné en Conſiſtoire le 23. Aout 1724.

Gaulthier Modérateur

J Duclos

LE RETAMEUR IMMORTEL

JOHN BUNYAN naquit en 1628 à ELSTOW, petit village à deux milles de BEDFORD. Son enfance fut celle de tout jeune campagnard de l'époque. Dans son autobiographie, "Grâce Abondante", il dit qu'il fut "meneur de bande dans tous les méchants exploits". Après sa conversion, il faisait souvent allusion à sa folle jeunesse bien que ses méfaits semblent pour la plupart sans gravité.

La Guerre Civile éclata quand BUNYAN avait 14 ans. Deux ans plus tard, en 1644, il fut appelé dans l'Armée des Parlementaires, d'où il sortit en 1647. Rentré à ELSTOW, il reprit son métier et se maria. Le jeune ménage était extrêmement pauvre, mais sa femme, de famille pratiquante, avait eu pour dot, deux volumes: "Le Chemin du Paradis" et "Pratique de la Piété". Bunyan reconnut que ces livres éveillèrent en lui quelque désir de religion, sans toutefois le toucher profondément. Il était hanté de doutes, de craintes, en proie à un conflit spirituel. Un dimanche après-midi, faisant une partie de balle sur la place du village, il eut une expérience semblable à celle de l'apôtre Paul sur le Chemin de Damas. Le fardeau de ses péchés tomba, mais il fut quelque temps avant d'être libéré de ses doutes religieux. Il reçut du pasteur de l'Eglise Saint-Jean à BEDFORD, une instruction religieuse qui lui donna une foi sereine et sûre, et lui mit les pieds, tel un pélerin, sur le chemin de la Cité Céleste.

En 1656, il se mit à prêcher dans les villages ; prédicateur ardent et énergique, il se servait de sa propre expérience pour éclairer ses auditeurs. En 1660, à la Restauration de la Monarchie, Bunyan refusa obstinément de cesser sa prédication "dissidente" et fut arrêté "pour s'être pernicieusement abstenu d'assister aux offices divins de l'Eglise et avoir participé à des réunions illégales" Il resta en prison à BEDFORD pendant douze ans. Son incarcération n'étant pas trop sévère, il eut le loisir de lire, et put soutenir sa famille en fabriquant des lacets à souliers.

En décembre 1671, devenu pasteur, il fut nommé au Temple de Mill Street (aujourd'hui "Bunyan Meeting") où il resta jusqu'à sa mort. Quatre ans après son installation, il refit six mois de prison, et c'est dans la "Town Gaol" qu'il rédigea la première partie de "Pilgrim's Progress", le livre qui devait le rendre justement célèbre.

(Bunyan mourut en 1688, à Londres, et fut enterré à Bunhill Fields.)

"PILGRIM's PROGRESS" est sans doute le livre le plus lu de la langue anglaise; il a été traduit en presque autant de langues que la Bible. Dès le début, le livre s'est vendu de façon extraordinaire, atteignant sa dixième édition en 1685, sept ans après sa publication. Trois ans plus tard il s'en était vendu plus de cent mille exemplaires. Le livre s'est vendu non seulement en Angleterre, mais aussi en Hollande, et dans la "Nouvelle-Angleterre" où les

Nous Ministre et Anciens de l'Eglise Francoise de cette Ville Certiffions que Elizabeth Menard de La Tranblade a Faite sa Reconnoissence en la Susdite Eglise, en foy dequoy nous luy avons signé le Presant Certifficat a Plymouth 21 Octob.re 1724.

Babault min.

D. Fleurisson

George Mignan

Pour Jean Raimon, allant a Hambourg chercher sa femme, Etaminier de profession

Nous Pasteurs, & Anciens de l'Egliſe Françoiſe de Berlin, certifions que le nommé ci-deſſus a demeuré parmi nous, pendant longtemps, qu' il a fréquenté les ſaintes Aſſemblées, participé à la Sainte Cene, & vécu chrêtiennement ſans donner aucun ſcandale qui ſoit venu à nôtre connoiſſance. Donné en Conſiſtoire le 23. Aout 1724.

Gaultier Modérateur

J du Clos

"Pères Pélerins" avaient débarqué soixante ans plus tôt. Une autre chose remarquable, c'est le succès que ce livre eut parmi les lecteur teurs aussi peu "lettrés" que son auteur; et c'est seulement après leur approbation spontanée que le livre fut accepté et loué par la minorité "cultivée".

Plus d'un siècle plus tard, Dr. SAMUEL JOHNSON, qui se vantait d'être incapable de lire un livre d'un bout à l'autre, fit exception à sa règle pour "Pilgrim's Progress" et regrettait même que le livre ne fut pas plus long. La connaissance qu'avait Bunyan de la Version Autorisée de la Bible (1611) et l'amour qu'il lui vouait se réflètent dans la prose poétique de son récit. Macaulay écrit: "Le style de Bunyan charme tous ses lecteurs il a une valeur inestimable pour tous ceux qui souhaitent étendre leur connaissance de la langue anglaise."

Une visite à la "Bunyan Meeting" et à son Musée stimulera sans aucun doute l'intérêt du touriste et l'encouragera à lire - ou relire- "Pilgrim's Progress", et le fera suivre le chemin des milliers de pélerins qui se rendent encore de Bedford à Elstow. ELSTOW est un village charmant et paisible dont on peut visiter l'église et voir les "fonts baptismaux" où Bunyan fut baptisé, la chaire d'où le pasteur,Christopher Hall, prêcha un sermon contre la profanation du dimanche qui réveilla la conscience du jeune rétameur.. et encore la tour où il aimait à sonner les cloches. La place du village où il jouait étant gamin, et où il entendit la Voix du Ciel, est toujours telle qu'il l'a connue: les enfants du village s'y amusent encore de nos jours.

(Traduit et adapté de l'anglais par Miss B. Holl
Secrétaire de notre Fellowship).

Nous Ministre & Anciens de L'Eglise
Françoise de Cette Ville Certiffions que Marie
Fibeau De St Savinien a fait sa
Reconnoissence dans la susdite Eglise En
foy de quoy nous Luy avons Signé le prest
Certifficat a Plymouth 14me Aoust 1725

Babault min.

D. Fleurisson Ancien

George Mignan

Extraict du Registre des abjurations
faite dans l'Eglise françoise de la Savoye
a Londres

Jean Arthur de Hautoni de caen en Normandie agé de
20 ans né de pere et mere Protestants mais baptisé et
eleué dans l'Eglise Romaine a aujourdhuy dans cette Eglise
françoise de la Savoye fait abjuration publique de toutes
les erreurs de ladite Eglise Romaine et embrassé notre
Sainte Religion protestante et reformée dans laquelle
il a promit de vivre et persseuerer constamment et jusqu'a
la mort dans suivre la doctrine et les preceptes et de se
conformer exactement a la discipline de cette Eglise En foy
de quoy ledit Jean Arthur de Hautoni a signé ce present acte
En la dite Eglise de la Savoye Le Dimanche 25e Juillet 1725
ainsi signé au Registre Jean Arthur et accosté de Desmarais
Secretaire

Fait et delivré le
present Extrait par nous
Anciens et Secretaires de
lad Eglise le 12d Nov
1727 John Beure

Desmarais

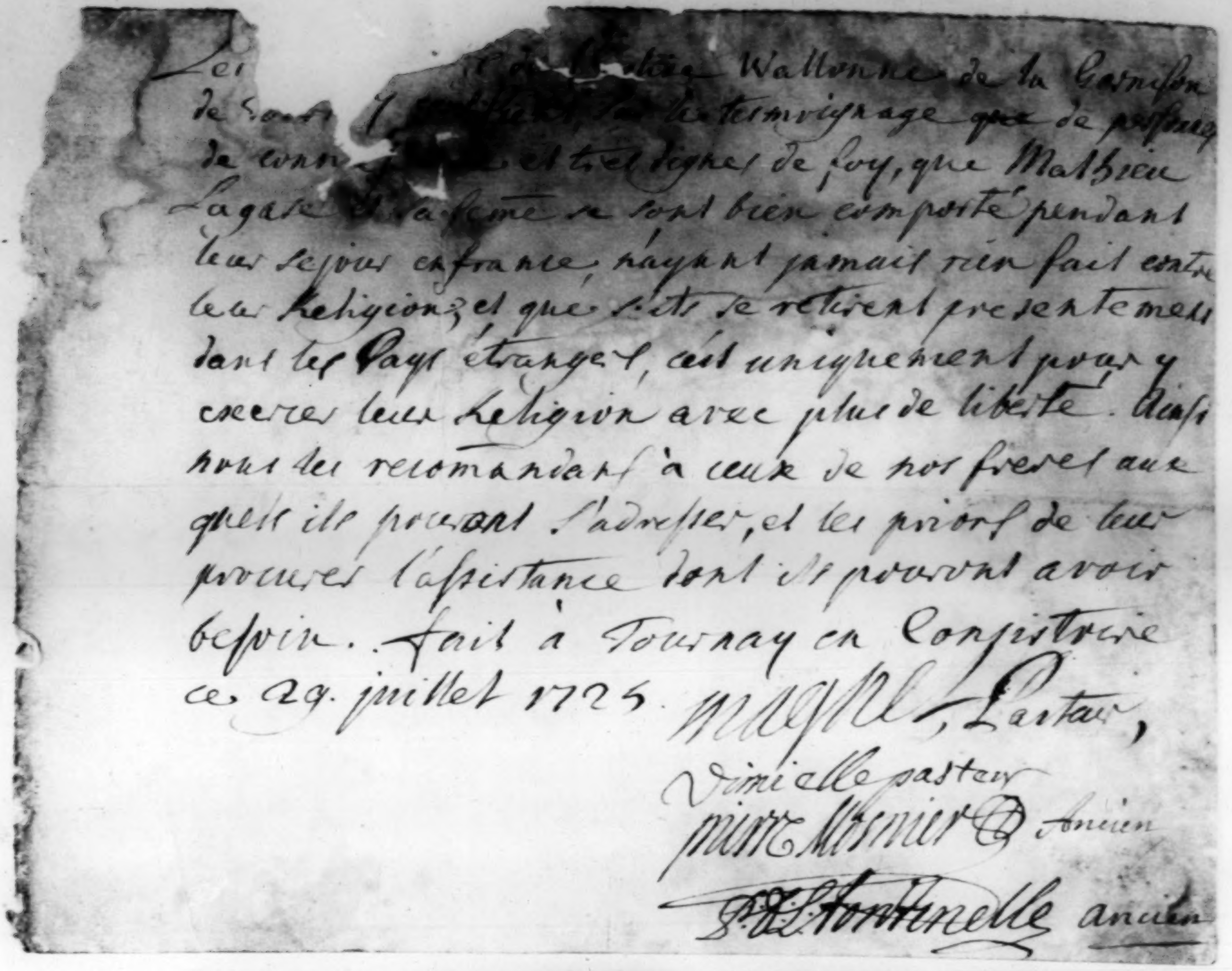

Les [illegible] du Consistoire de l'Eglise Wallonne de la Garnison de Tournay [illegible], sur le tesmoignage que de personnes de conn[illegible] et tres dignes de foy, que Mathieu Lagasse et sa feme se sont bien comporté pendant leur sejour en france, n'ayant jamais rien fait contre leur Religion, et que s'ils se retirent presentement dans les Pays étrangers, c'est uniquement pour y exercer leur Religion avec plus de liberté. Ainsi nous les recomandans à ceux de nos freres aux quels ils pourront s'adresser, et les prions de leur procurer l'assistance dont ils pourront avoir besoin. Fait à Tournay en Consistoire ce 29. juillet 1725.

Magne, Pasteur,
Diniel le pasteur
Pierre Mosnier Ancien
P. de Fontenelle ancien

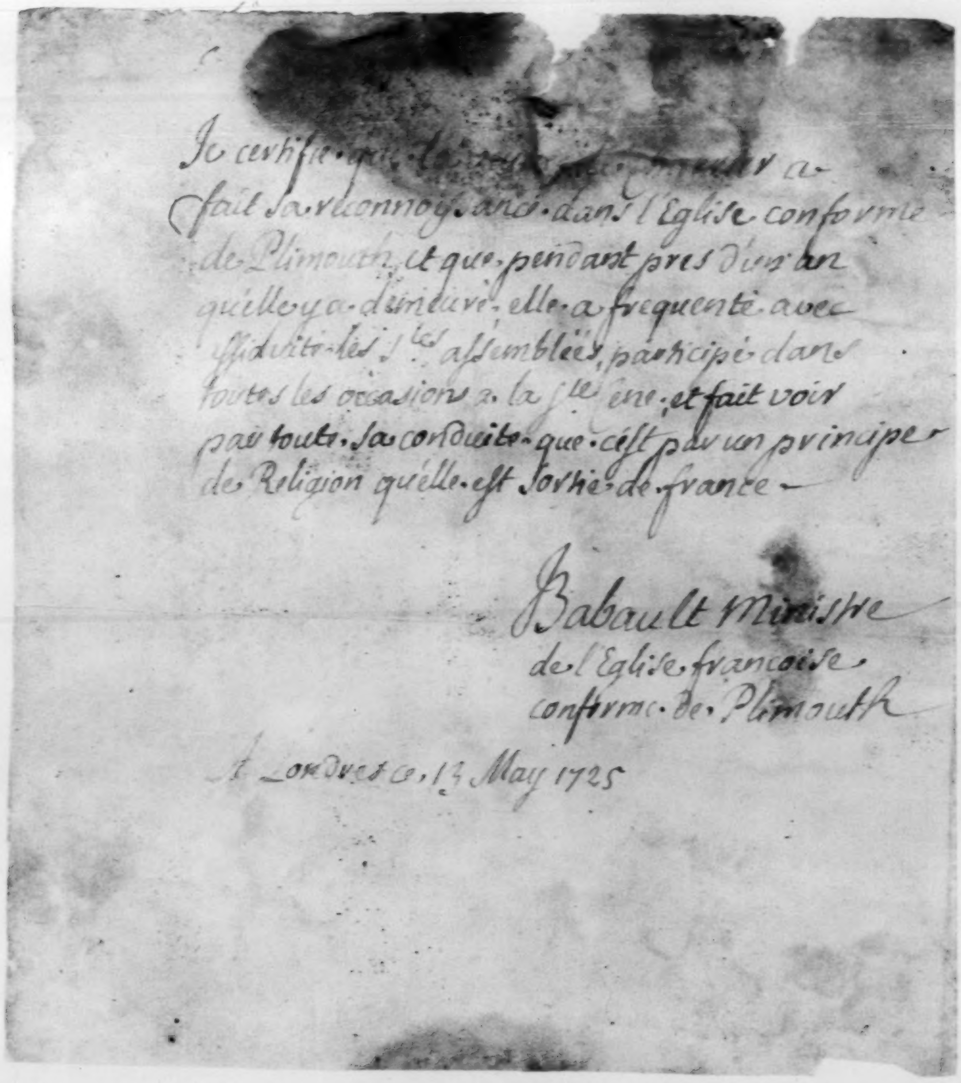

Je certifie que la [illegible] a fait sa reconnoissance dans l'Eglise conforme de Plimouth, et que pendant pres d'un an qu'elle y a demeuré, elle a frequenté avec assiduité les S.tes assemblées, participé dans toutes les occasions à la S.te cene, et fait voir par toute sa conduite que c'est par un principe de Religion qu'elle est sortie de france —

Babault Ministre
de l'Eglise françoise
conforme de Plimouth

A Londres ce 13 May 1725

71

Pour Monsr. Daniel
Deschateaux pour [illegible]
vie de Meurs et non d[illegible]

Nous Paſteurs, & Anciens de l'Egli[illegible]
Françoiſe de Berlin, certifions que [illegible]
nommé ci-deſſus demeuré parmi
nous les paſſé de 13 ans qu'il [illegible]
fréquenté les ſaintes Aſſemblées, parti-
cipé à la Sainte Cene, & vécu chrêtien-
nement ſans donner aucun ſcandale
qui ſoit venu à nôtre connoiſſance.
Donné en Conſiſtoire le 6. Aoust
1725

Lenfant
Achard Mod.

Louis Blaize
Secret. par interim

Je certifie que Pierre Jenie, sa femme, & deux de
leurs enfans refugiés en cette Isle de Jersey depuis environ
deux ans, pour la Religion, ont frequenté avec assiduité nos
ses assemblées, participé regulierement au sacrement de la Ste
Cene du Seigneur, et qu'ils se sont conduits au reste Chretien-
-nement & a edification. Fait a Jersey le 6me de Sept. 1725.

Fr. Le Couteur Rr. de St. Helier.

Nous sous signez Pasteur, et anciens de l'Eglise françoise nonconfor
meé de la Ville, et comté de Sout-hampton: Certifions que Marie
Sorré née, et elevée parmi nous, s'est toujours comportée sagement,
qu'ele a exactement assisté a nos assemblées religieuses, et que nous
aiant demandé l'an passé d'etre admise a la Ste Cene nous lui avons
acordé sa demande apres une convenable instruction. Fait au dit
Sout-hampton ce 12e novembre 1725

Joseph le Fevre Pasteur

Aldebert Castanier
Jean Ollivier, ancien
Jean Sorré ancien

[illegible] de la paroisse de St Sauveur
[illegible] Refugié a
[illegible] de [illegible] confess[illegible] [illegible] paroisse frequenté
pendant le temps qu[illegible] [illegible] l'Eucharistie dans
les saintes assemblées [illegible] preuve autant
les occasions s'etant d'ailleurs comporté [illegible] servir de
[illegible] l'en puis connoitre ce que [illegible] Providence l'appellera
temoignage en quelque endroit que la divine 1726
Donné à St Sauveur le 18me octobre
[illegible] St Sauveur
[illegible]

Pour Servir de temoignage [illegible] Vie
et de Moeurs à Madme Ma[illegible] Bar[illegible]
Veuve de defunt de Jean [illegible]

Nous Paſteurs, & Anciens de l'Egliſe Françoiſe de Cönigsberg, certifions que la nommée ci-deſſus à demeuré parmi nous environ deux Ans qu'elle à fréquenté les saintes Aſſemblées, participé à la Sainte Cene, & vécu chrétiennement ſans donner aucun ſcandale qui ſoit venu à nôtre connoiſſance. Donné en Conſiſtoire le 21 juillet 1726.

Du Plessis [illegible] et Pasteur de la dite Eglise

Espanhiac Ancien et Secretaire

Bitaubé Ancien

NOU[illegible]SIGNEZ *certifions,* [illegible] [illegible] du village de ve[illegible] Picardie [illegible] qui sort de france [illegible] de religion — *a sejourné parmi nous* de [illegible] en [illegible] — *faisant profession de nôtre ſainte Religion, frequentant nos ſaintes Aſſemblées & participant au Sacrement de la ſainte Cene, ſans avoir commis aucune action digne de reproche, qui ſoit venuë à nôtre connoiſſance. C'eſt pourquoi nous l recommandons à la grace de Dieu, & à la protection de nos Freres. Fait à Tournay en Conſiſtoire le* 21. mars. 1726.

Les Conducteurs de l'Egliſe Wallonne de la garniſon de ladite Ville & pour tous,

Dimielle pastr

Magnet Pasteur

D. de Fonterelle ancien

J. Huguenin ancien

G. Perrot Diacres

Duvergé Dyac

[illegible] [illegible] & Anciens de l'Eglise Françoise [illegible] de Londres certifions que le nommé Jean Cellier a fait abjuration des Erreurs de l'Eglise Romaine dans notre Eglise le 6. de Fevrier 1726/7 fait en Consistoire le 23 Avril 1727 M. Des [illegible]

Abraham [illegible] an.

Philippe Fruchard ancien

Sur le certificat [illegible] dessus nous avons admis le nommé Jean Cellier depuis le mois d'avril dernier, il a frequenté nos saintes assemblées, et participé à la table sacrée de notre Seigneur nous luy donnons ce temoignage pour luy servir où il se trouvera, fait en consistoire a Wandsworth dans la comté de Surry le 5me de Novembre 1727

[illegible] Roquier

F: Rolland Min.e

Peter Ribot
Louis de [illegible] } anciens.

Stephen Mariau &
Ancien & Secretaire

NOus ſouſſignez Paſteurs & Anciens de l'Egliſe réformée de Maeſtricht, Certifions que Anne Charlier femme de Jean Hersé, natif — — —

— — — —

fait profeſſion de nôtre Religion, fréquentant les Saintes Aſſemblées, & participant à la Sainte Cene du Seigneur, ſans avoir commis aucun ſcandale, qui ſoit venu à nôtre connoiſſance, pendant tout le tems qu'elle a ſejourné au milieu de Nous: Deſirant d'aller à La Haye — — — Nous lui avons volontiers accordé ce Témoignage, aprés l' avoir recommandé à la grace & protection du Seigneur. Fait à Maeſtricht, le ſixième d'Avril 1729.

Fred: Le Faucheur
Pasteur

Et au nom de tous,

pierre Delgrunne
ancien

Paul Metturier
diacre

77

[illegible] Eglise Wallonne de Flissingue,
[illegible] certifions que [illegible] de Bon ami
a fait ouverte profession de la Religion Reformee, & vescu avec
edification au milieu de nous, frequentant les sainctes assemblées
& participant au Sacrement de la saincte Cene du Seigneur.
Partant nous prions nos très-honorés Freres les Conducteurs
des autres Eglises de la vouloir recognoistre pour Membre de
l'Eglise de Jesus Christ. en foy dequoy nous avons signé ce
Tesmoignage muny de Nostre sceau ordinaire. En Consistoire
ce 13 du Mois de may 1727
Jonas Faucherau Pasteur 1727

Ancien au nom de tous Jacob Guepin

Nous Pasteurs & Anciens de L'Eglise Wallonne de
Canterbury, Certifions que Marie-Anne Gelon
a été Membre de nôtre Eglise
frequenté les Saintes Assemblées, participé au Sacrement
de La Sainte Cene, & vecu Sans aucun Scandale qui
nous soit Connu. Ainsi nous la recommandons à la
Grace de **DIEU**, & aux Eglises ou elle a dessein de se
retirer. Fait au Consistoire de Ladite Eglise le 4e
Jour de Mai 1727 Et au nom de tous.

D. Fouretier

Estienne Tempie
Nicolas Lourthier
Anciens

L'un des Pasteurs

Canterbury le 13e. Juin 1727

Nous soussignez Ministre & Anciens
de l'Eglise Wallonne de Canterbury
Certifions que pierre Gorsse est né ici
a eté Baptisé dans nôtre Eglise & y a eté même
receu à la Communion sans avoir commis
aucun scandale qui soit venu a nôtre
Connoissance.

D. Fouretier Min:
Nicolas Pilon
Samuel Pix
anciens

Gorsse

Nous les Conducteurs de l'Eglise Wallonne certifions que
Jean Terrier estant membre de notre Eglise et y
ayant pendant l'espace de deux ans vecu [illegible]
[illegible] dans le sein de notre troupeau d'une maniere
Chretienne frequentant nos saintes assemblees et s'ap-
prochant au saint Sacrement de la Cene du Seigneur ce
qui le rend d'abord digne de l'attantion de toute ame
[illegible] chretienne surtout apres qu'on sera
informé du triste estat dans lequel il a passé ses jours
dans la ville d'Oostburg ayant souffert la misere et
la pauvreté se voiant exposé a la triste necessité d'im-
[illegible] l'assistance de notre consistoire [illegible]
[illegible] que de plusieurs ames pieuses et [illegible]
[illegible] de manger son pain ce qui doit exciter
la charité de ceux a qui il s'adresse aujourdhui pour im-
plorer leur secours afin qu'il puisse se retirer en autre
terre ou il espere de pouvoir mieux gagner sa vie
ne voiant pas de pouvoir dans ce païs subsister
sans [illegible] de l'Eglise. Les Conducteurs de l'
Eglise Wallonne d'Oostburg le recommandent donc
aux membres de leur troupeau et les prient que
chacun lui donne quelque petite aide pour
faire son voiage avec sa femme et son enfant;
[illegible] que de notre part nous contribuerons
aussi dans notre particulier selon les principes de
la charité Chretienne afin de soulager nos propres
pauvres, nous esperons aussi que ceux qui liront
[illegible] dans nos voeux charitables.
En foi de quoi nous avons signé le present et au nom
[illegible] Pierre Asimont pasteur.

Anne Masson

Nous prions aussi que ceux de l'assemblee fassent attantion
aux longues et frequentes maladies aux quelles Jan Terrier
et sa femme ont esté exposé ce qui les a empeché de pouvoir
vivre aux [illegible] hors de la nous assurons que l'home
a fait tout son possible.

Abraham van Hout Ancien

Fait aujourdhui au nom du Consistoire
le 9 septembre 1724.
[illegible] par le [illegible] diacre Daniel de Coq Diacre

81

Nous Sous Signés anciens de l'Eglise françoise de Dartmouth Certifions que marie [illegible]quinet a demeuré parmi nous [illegible] quinze mois, qu'elle y a fait sa reconnoissance, a communié diverses fois en cette Eglise et comme elle nous a touiours donné des marques de sa piété, nous la Recommandons a tous nos freres, soit dan son voyage et a Londres ou elle va pour y trouver ses parans et y demeurer fait a Dartmouth ce premier Septembre 1727

Du Chaillé
anciens

1370

Pour Isâac Salau Ouvrier en soye allant à Londres, laissant ici sa femme et ses enfans

Nous Paſteurs, & Anciens de l'Egliſe Françoiſe de Berlin, certifions que le nommé ci-deſſus a demeuré parmi nous environ 20. ans à differentes fois qu'il a fréquenté les ſaintes Aſſemblées, participé à la Sainte Cene, & vécu chrêtiennement ſans donner aucun ſcandale qui ſoit venu à nôtre connoiſſance. Donné en Conſiſtoire le 26.e May 1727

P. Carita ancien
et Secretaire

[illegible] Sous signez Pasteur et Anciens de l'Eglise Françoise [illegible] Ville, et Comté de Southampton. Certifions que Jean [illegible] Susanne Pron son Epouse ont demeuré parmi nous l'espace [illegible] mois; qu'ils y ont exactement frequenté nos assemblées [illegible] se sont approchés de la table du Seigneur chaque fois que [illegible] et qu'ils nous ont d'ailleurs été l'un et l'autre en edification [illegible] conduitte sage et chretienne. Comme leurs affaires les obligent [illegible] l'habiter a Londres, nous les recomandons a la grace de [illegible] bienveillance de ceux de nos Freres ausquels sa Providence les adressera. Fait audit Southampton ce 23 mars 1725.

Le Fevre Pasteur

Isaac Lusson }
Jean Sorre } anciens

Nous Soussignez, Ministre & Church Warden de leglize francoise de Plymouth Certifions que Marianne Guichar a demeuré parmy nous environ quatre ans a frequenté nos stes assemblées participé a la ste Cene de notre Seigneur Jesus Christ a esté toujours en edification c'est pourquoy nous prions tous nos freres parmy lesquels elle se trouvera de la regarder comme membre de notre Eglize En foy de quoy luy avons accordé le present Certificat a Plymouth le 19 Septembre 1727

Babault min.

Desfleurs son d. Church Warden

Pierre Horry

Jean Capot

A été membre de nôtre Eglise, en laquelle il a participé à la Ste. Cene, & aux autres exercices de pieté publics & solemnels, & a vêcu honnêtement & sans scandale, qui soit venu à nôtre connoissance. Nous le récommandons à la grace & garde de Dieu, & à la communion de nos fréres de Londres où il fait état de se retirer. Fait à Amsterdam, le 10 juillet 1727

Par les Conducteurs de l'Eglise Wallonne du dit lieu & au nom de tous,

Boddens fils
L'un des Pasteurs.

1586

Guill. Mottet
L'un des Anciens.

Nous Soussignez Ministres & Anciens [illegible]
Françoise de Weststreet en Soho certifiont que Susanne
Minot a eté plusieurs années membre de Lad Eglise
quelle y a frequenté avec assiduité Les Stes assemblées
participé [illegible] a La sainte cene & quelle
[illegible] une veritable protestante refugiée
[illegible] ne: fait en Consistoire ce 12 —
[illegible] min.
Avril 1728 [illegible]uver

A Justamond ancien
[illegible] Rossier ancien

J'ai assisté durant [illegible] mme Minot & sa femme
Pere & Mere de la [illegible] Susanne Minot pendant —
quelques Années [illegible] Ils m'ont parut pendant ce tems la
des personnes Craignant Dieu & Je dois presumer que
la susdite Susanne a herité de la Pieté de feu ses peres
& meres. & mr Phillipe Margot m'en a donné un bon —
Caractere; fait a Londres le 15 avril 1728

Jaques Baudouin

Nous Soussignez Pasteurs et Anciens de l'Eglise Françoise de Norwich
Certifions que Pierre Lemonnier a toujours sejourné parmi nous, ayant
eté membre de notre Eglise: ayant frequenté nos saintes assemblées,
et participé a la Sainte Cene du Seigneur. C'est pourquoi nous
le recommandons a la Grace de Dieu, et a la Communion de nos
freres de l'Eglise où il fait etat de se retirer.

Fait a Norwich le 23. Septemb: 1728. Pierre Des Reaux Ministre

David Le Monnier
Isaac De Caux
Jaque Cormier

[illegible] De L'Eglise françoise De —
[illegible] ons que André [illegible]reneau, Anne sa femme
[illegible] mere ont Demeurés parmy Nous —
Environ Lespaces de Deux Année —
Les Deux prem[illegible] t fait Leur Reconnoissences dans
Notre Eglise, & [illegible] derniere dans Lune Eglises de Plymouth
Depuis Lequel Temps ils ont assiduellemt. assistés a
nos Stes assamblees & participés aus sacremts. de La Ste
Cene En foy dequoy nous Leurs avons accordé Le prest.
Certificatt a Dartmouth ce 2e 7bre 1727

G. Gentet
Pre. Chaille [illegible] anciens

Nous [illegible] que des personnes
que nous [illegible] de foy nous ont assuré —
qu'ils reconn[illegible] [illegible] Proux pour être
de la religion reformee, et qu'il sortoit ~~[illegible]~~ de france
pour cause de religion avec sa femme et cinq —
enfans. c'est pourquoy nous les recomandons à la grace
de dieu et à la bienveillance de nos freres
fait à Tournay ce 21. mars 1726. [illegible] pasteur

[illegible] Pasteur
Mugniy ancien
[illegible] Fontenelle ancien
G. Perrot Diacres
Duverge Diacre

NOUS, les Conducteurs de l'Egliſe Walonne Reformée de Rotterdam, certifions que Etienne Couvre [illegible]

Membre de ladite Egliſe, & a vécu parmi nous, durant le ſejour qu'il y a fait, honnêtement & chrétiennement, aſſiſtant à nos Exercices publics, & participant dans les occaſions au Sacrement de la Sainte Cene de nôtre Seigneur Jesus-Chriſt, n'ayant commis aucun ſcandale qui ſoit venu à notre connoiſſance. Nous le recommandons comme tel à la Grace de Dieu, & à la Communion de nos Freres de l'Egliſe d'

Fait au nom du Conſiſtoire de l'Egliſe Walonne de Rotterdam, ce 7 9bre 1727

Les Conducteurs de la même Egliſe; pour tous

Chatelain

Thomas [illegible] diacre

Jean Cha

88

Monsieur

Je crois me devoir
l'honneur de vous faire savoir
que mr. le Professeur Maurice a écrit
à mr. Serces [illegible] en date du 4e
Mars 1728, [illegible] termes
Il est venu [illegible] ici deux
[illegible] Religieux
[illegible] Nous ne savons
de l'ordre [illegible]
rien que [illegible] sur son sujet,
et la der[illegible] arrivé ici, il nous
paraît qu'il a effectivement beaucoup
souffert dans un malheureux voyage
Je vous prie de le recommander à
mr. Guinand
J'ai l'honneur d'être
Monsieur
Votre très humble
et très obéissant
serviteur [illegible]
le 13e Mars 172 7/8

Nous ministres et anciens de l'eglise
francoise de Londres certifions que
le sieur Jean Bourgeois proselite
de l'ordre de Premonstré nous a
paru un homme bien appellé a
notre religion autant que nous
nous le pouvons connoitre meme
il nous a été recommandé de notre
bonne [illegible]
d'ainsy nous le recommandons a
tous les fideles et qui il pourra
l'adresser fait a Londres le
24e Mars 172 7/8

Ch. Bertheau
ministre

Pierre [illegible]
Pierre Gaussen
anciens

Philippe [illegible] Ancien
Henry Guinand Ancien

Nous soubsignez ministre Et anciens d'une Eglize
françoise de plymouth Certiffions que Elizabet
Gaillard agée de vingt un ans a Conuersé auec
nous depuis sa naissance Excepté trois ans
quelle a Estez a Londres sans auoir commis aucun
scandale quy soit aumoings venu a nostre
Connoissance au Contraire a toujours frequenté
nos saintes assemblées Et participé au Sacrement
de la Ste Cene depuis y avoir Estez Receue apres
avoir premierement Rendu devant nous Raison de sa
foy Et Comme elle a intention de se Retirer
d'icy nous la Recommandons a la protection du Seigneur
Et luy avons accordé le present tesmoignage
faict en Consistoire le premier Jour de may 1727

Jacques Cartault Ministre
Jaques Dequoy ancien
Jamme Brouhsan
James Valleau ancien

[illegible] signe Jean Hamry Gaillard
er a demeure parmi nous avec sa
Sentet l'espace d'environ un an
[illegible] lequel tems ils ont l'un & l'autre frequen-
tement nos Stes assemblees participé dans
[illegible]sions au St Sacrement de la Cene, nous
ont edifie par leur conduite Chretienne,
& n'ont commis aucun scandale qui soit venu
a notre connoissance. En foi dequoi nous leur
donnons le present certificat les recomman-
dant a la Grace de Dieu & a la Bienveillance
de nos freres. fait a Dartmouth dans la Comte
de Devon le 10e Avril 1727 signé

André Majendie Ministre
G. Gentet
Pre Baillé anciens

nous Soubsignez Ministres & anciens de
leglise francoise de wandsworth dans Le —
comté de Surrey certifions Que Jean Gerard
a été parmi nous viron Lespace dune annee
et a assisté a nos Sainctes assemblées, et
participé a [illegible]le du Seigneur, ainsy nous
le Recommendons a la grace de Dieu, fait en
consistoire le [illegible]me Septembre 1728

M. Lebrocque Min.

Peter Ribot } Anciens F: Rolland Minr.
Stephen Mahieu }
& Secretaire

NOUS, les Conducteurs de l'Eglise Walonne Reformée de Rotterdam, certifions que Moïse Savaté - - - - est Membre de ladite Eglise, & a vêcu parmi nous, durant le sejour qu'il y a fait, honnêtement & chrêtiennement, assistant à nos Exercices publics, & participant dans les occasions au Sacrement de la Sainte Cene de nôtre Seigneur Jesus-Christ, n'ayant commis aucun scandale qui soit venu à nôtre connoissance. Nous le recommandons comme tel à la Grace de Dieu, & à la Communion de nos Freres de l'Eglise d' pour Londre

Fait au nom du Consistoire de l'Eglise Walonne de Rotterdam, ce 21e Mars 1728

Les Conducteurs de la même E[illegible]

Chatelain

De Superville

Staal

David Maillart Secret.

Egomar [illegible] diacre

Jean Marcheteyn Diacre

Daniel Lamude Diacre

Jean Leuven Diacre

Jean Gremmelin Diacre

W.H. Schultz van Hagen Diacre

Bruno Le Brun Diacre

Henry Pelt ancien

Jean [illegible] ancien

Claude Lormier Ancien

Jean Breinthol ancien

Pierre Otterau & Catherine sa femme membres de cette Eglise doivent presenter [illegible] le 5e [illegible] le 15e d'avril, [illegible] pour parrain le Sr Pierre Otterau & pr marraine Patience [illegible] Londres ce 21 mai 1718

François [illegible] Legoter ancien

[illegible]

8

NOUS, les Conducteurs de l'Egliſe Walonne Reformée de Rotterdam, certifions que Susanne Dupui - - - est Membre de ladite Egliſe, & a vécu parmi nous, durant le ſejour qu'elle y a fait, honnêtement & chrêtiennement, aſſiſtant à nos Exercices publics, & participant dans les occaſions au Sacrement de la Sainte Cene de nôtre Seigneur Jeſus-Chriſt, n'ayant commis aucun ſcandale qui ſoit venu à notre connoiſſance. Nous l a recommandons comme tel à la Grace de Dieu, & à la Communion de nos Freres de l'Egliſe d' e Londre

Fait au nom du Conſiſtoire de l'Egliſe Walonne de Rotterdam, le [illegible] 1726

Les Conducteurs de la même Egliſe; pour tous

Fauscarde Pasteur
Chatelain Pasteur
De Superville fils Pasteur
Stoal ancien
Henry Pelt Ancien
Jean Charron ancien
Claude Lormier Ancien
Jean Brinshol ancien

David Maillart Secretaire
Thomas Cassantho diacre
Jean Rarettejn Diacre
Daniel Lamude diacre
Jean Luiven Diacre
Jean Crommelin Diacre

Extrait du Registre des Mariages de la Paroisse de Sainte Pierre-Port en l'Isle de Guernezey.

Jean Tornay natif d'une des Provinces de France, & Jeanne Vertu, ont été mariez ensemble le 15e Octobre, 1729.

Collationné à l'Original, & delivré pour copie par moi soussigné Recteur de ladite Paroisse de St Pierre Port.
Elie Defresnes.

95

Nous Sou[illegible] [illegible]ques Philippe le Cornu [illegible] ont demeuré plusieurs [illegible] que pendant le sejour qu'il[illegible] frequenté notre Assemb[illegible] [illegible] les occasions à la Sainte Cene [illegible]ais commis aucun Scandale qui [illegible] notre connoissance. C'est le Temoignage que nous leur donnons de bon coeur, les recommandant à la bienveillance de nos Freres. tout 3

Ce 11e d'aoust 1729.

J. Prelleur Min.

Jean [illegible]

En Sien

Ensien

Ensien

[illegible]

Mollett

L'Œconome de l'hopital françois à Londres certifie que Elizabeth Parcot de Xaintonge a demeuré environ deux ans avec moi en qualité de servante, sans que j'aie jamais rien remarqué en elle de contraire a[illegible] d'une fidele domestique, et d'une bo[illegible] frequentant avec soin nos Stes [illegible] participant dans l'occasion au St Sacrement de la Cene. A Londres ce 27e Decembre 1729.

Je certifie la meme [illegible] par rapport à sa conduite aiant toujours remarqué en elle beaucoup de douceur et de pieté. —

A. Le Moine Ministre
du dit Hopital

Nous Pasteurs & Anciens de L'Eglise Wallonne de Canterbury, Certifions que Louis Certain & sa femme [illegible] ont été Membre de notre Eglise frequenté Les Saintes Aſsemblées, participé au Sacrement de La Sainte Cene; & vecu Sans aucun Scandale qui nous soit Connu. Ainsi nous les reommandons à la Grace de **DIEU**, & aux Eglises ou ils ont deſsein de se retirer. Fait au Consistoire de Ladite Eglise Le 24 Jour de Mars 1729/30 Et au nom de tous.

Lavaure
L'un des Pasteurs

Anciens
Etienne Tenygre
nicolas Bilon

Nous sous signez Pasteur et Anciens de L'Eglise Françoise de Bristol, Certifions que Pierre Boinnard a fréquenté nôtre Eglise, assisté aux prédications, participé au Sacrement de La Sainte Cene et vécu pendant Le temps de sa Demeure parmy nous sans avoir commis aucun Scandale, qui soit venu à Nôtre Connoissance, ainsi nous Le recommandons à La grace de Dieu et aux Eglises où il a dessein de se Retirer. fait à Bristol, Le 25e Jour de May 1730

B: Rossignol
ministre

This is to certify whom it may concern that Paul Esperendieu late gardiner to Generall Sutton of Scofton in the parish of Worksop & county of Notingham came constantly to church & always behav'd himself very decently there. And during his stay in these parts which I believe was about two years he had the character of a peaceable honest man.

Witness my hand
John Cooke
Vicar of Worksop.

June
13. 1730.

I receiv'd yr lettr dated ye 21st of May. I went into Northamptonshire ye latter end of Aprill & did not return till yesterday. This I thought myself oblig'd to acquaint you with least you might think me dilatory in doing you justice. What I have done is no more then your just due, & wish it may be of service to you. I wish I could hear where you are settled. You had the misfortune to clap your wafer on the lettr you sent me on ye gentlemans srname where you live & where you desir'd me to direct as also upon ye word before fields wch I imagine to be Spittle. If 'tis not so I much question wither this will reach you. Mr Wright gives his service to you. I am yr servt

John Cooke

Rememb r me to
Mrs Esperendieu

Worksop
June 13. 1730.

Nous Pasteurs & Anciens de L'Eglise Wallonne [illegible]
Cante[illegible], Certifions qu'Elizabet [illegible]
a été Membre de notre Eglise,
[illegible] Les Saintes Assemblées, participé au Sacrement
de [illegible], & vecu Sans aucun Scandale qui
nou[illegible] Ainsi nous La recommandons à la
Grac[illegible] aux Eglises ou elle a dessein de se
retirer. Fait au Consistoire de Ladite Eglise le 24
Jour de May [illegible] Et au nom de tous.

Lavaure
L'un des Pasteurs

Samuel Fix
Joan Phene
Anciens

Nous Soubsignés [illegible] & Anciens de l'
Eglise françoise de plymouth temoignons [illegible] pré
Que Mr Jean Labor[illegible] de Meches [illegible] St Ong.
Royaume de france [illegible] présenté à nous pour
estre admis à la communion de nôtre Eglise apres
l'avoir examiné sur nôtre Ste religion il nous
a declaré n'avoir rien commis en france
Contre les mouvemant de sa conscience: Estant
arrivé auprès de nous depuis le 14: d'aoust
Dernier pand.t le temps n'a commis aucun
Scandale quy soit venu à nôtre connoissance
Il nous a declaré vouloir faire sa résidance
à Cork en Irlande & a requis le presant
temoignage, nous vous prions de le recevoir
comme l'un des membres de votre Eglise
Priant dieu de luy accorder un heureux
passage fait dans nôtre consistoire le
17 septembre 1730

Roijere pasteur
James Valleau
Saml. Boutet
Anciens

Nous [illegible] Anciens de l'Eglise Wallonne de
C[illegible] que Mr. Robert Fergot
[illegible] été Membres de notre Eglise,
[illegible] Assemblées, participé au Sacrement
de [illegible] Sans aucun Scandale qui
nous [illegible] nous les recommandons à la
Grace [illegible] Eglises où ils ont dessein de se
retirer. Fait au [illegible]stoire de Ladite Eglise le 28
Jour de Mai 1730. Et au nom de tous.

P. Fourestier

L'un des Pasteurs

Nicolas Pilon
Samuel Rix
Anciens

Jean François Meme et Naomi Feré sa femme Ont été membres de nôtre Eglise; en laquelle ils ont participé à la St. Cene, & aux autres exercices de pieté publics & solemnels, & ont vêcu honnêtement & ſans ſcandale, qui ſont venu à nôtre connoiſſance. Nous les recommandons à la grace & garde de Dieu, & à la communion de nos fréres, de Londre où ils ſont état de ſe retirer. Fait à Amſterdam le 27 May 1730

Par les Conducteurs de l'Egliſe Wallonne
du dit lieu & au nom de tous,

H. Chatelain

L'un des Paſteurs.

L'un des Anciens.

1586

Je Certifie que François Peret né en Melle
du haut Poitou agé de 23 ans & qui
a vescu icy en la parroisse de St. Helier
en l'Isle de Jersey l'espace d'environ 6 mois,
a participé au Sacrement de la Ste Cene
du Seigneur dans les occasions qui se sont
presentées, a frequenté avec assiduité nos stes
assemblées, & qu'il s'est conduit a tous autres
egards Chretiennement & a edification, autant
que je le puis connoitre. fait a Jersey le 15me
de Mars 17 30/31
Fr: Le Couteur Pr: de St. Helier.

Nous Pasteurs de l'Eglise françoise qui
suit la discipline des Eglises Reformées de
france certifions que Isabeau Coulan fille
de defunt [illegible] Jaumier, née dans
cette ville [illegible] toujours fait profession de
nostre Ste religion ayant frequenté les
saintes assemblées et participé dans les
occasions au Sacrement de la Sainte Cene
et s'estant d'ailleurs conduite d'une maniere
tres edifiante, et comme les affaires de son
mary l'ont obligé de [illegible] à Londres
où elle est à ces jours [illegible] trouvons après dans
une grande misere [illegible] la recommandons
à la charité de [illegible] qui verront le
present certificat [illegible] Berlin ce 2me
[illegible] 1730
Jean de [illegible]
Gaspar Caillard
Paul de St Ferreol
Jacob [illegible]

Pour servir de temoignage de
moeurs a Monsieur François [illegible]
Mademoiselle Louise La Larrie [illegible]

Nous Paſteurs, & Anciens de l'Egliſe Françoiſe de Cönigsberg, certifions que les nommés ci-deſſus ont demeuré parmi nous pendant [illegible] longtemps — qu'ils ont fréquenté les ſaintes Aſſemblées, participé à la Sainte Cene, & vécu chrétiennement ſans donner aucun ſcandale qui ſoit venu à nôtre connoiſſance. Donné en Conſiſtoire le 20e aoust 1730

Du Plessis [illegible] Pasteur [illegible]

C. Ancillon [illegible] ministre
et [illegible] pasteur.

Holand
p: p: et Ancien

Pierre Curtan ancien
Jacques [illegible] ancien
Jean Mazarguil ancien

Extrait du Registre de Leglise de Wheelerstreet
a Londres

Le 2 de Septembre 1722 Marianne Paillard a esté
reçeue par Mr. Balguerie Ministre

F. Boitoult Secretaire

Lextrait si Dessus a esté fidelement tiré ce jourdhuy
7e de fevrier 1739 par moy Jean Monfreulle
ancien et Secretaire

Je Certifie que Vincent Lunay né en Saintonge en St Onge agé de 24 ans qui a veçu icy en la paroisse de St Helier en l'Isle de Jersey l'espace d'environ 6 mois a participé au Sacrement de la Ste Cene du Seigneur dans les occasions qui se sont presentées, a frequenté avec assiduité nos Stes assemblées, & qu'il s'est conduit a tous autres egards Chretiennement, & a edification autant que je le puis connoitre. fait a Jersey le 13me de Mars 1720/21

Fr. Le Couteur Rr. de St. Helier.

Vorzeigern dieses Pierre Richar mit seiner Ehefrau Anna Maurein sind auf vorgezeigten gültigen Zeugnissen, allhier zur heiligen Tafel des Herrn mit angenommen, und haben sie mir bewust, nicht allein eine nach Göttl. wort refor- mirte lehre, sondern auch Reformirten das ist, Christlichen leben und wandel geführet die dreyßig jahr her, welche sie sich allhier in Varell aufgehalten. werden dieselben, weil sie ihrer Profession halber anderwo sich hinbegeben wollen; allen Herren Mitbrüdern, denen dieses wird aufgewiesen werden, als solche bekandt gemacht. Varell d. 25. Nov. 1731.

Wilh. Henr. Burger,
Illustrissimae Aldenburgensi Domui à Concionibus.

Nous Les pasteurs, Et Anciens, des Eglises francoizes
de Dublin, quy Suivent la dissipline des Eglizes Reformeé a
rance Certifions, que francois Porier Natif de la ville
ꝟ ylaurans dans la province de languedoc en france
fait sa Reconnoissance dans Nos Eglises le 30ᵉ may
ier Et a Este admis a la Participation de la Sainte
eigneur Et a vecu parmy Nous dune Maniere
Nous le Recomandons aue soin de la
ice de Dieu et a la communion de nos freres
ublin ce 3ᵈ Octobre 1731

Jean de Durond mi.
Jacob Pallard Min

Jean Naura ancien Et Seᶜᵗᵉ

anciens

Extrait du Livre des Baptemes de l'Egliſe Wallonne
d'Amſterdam.

Je ſoubſigné Authoriſé du Conſiſtoire & Ancien auquel le Livre eſt commis certifie que Pierre Louis, fils de Barthelemi Matthieu et de Marie Vincent eſt né le 28 Janvier de Lanne L 1719 . . . & a eſté Baptiſé en la ditte Egliſe le 5ᵐᵉ fevrier Suivant Par Monſieur Colvius, Pasteur ordinaire En preſence de Pierre Louis Matthieu et Susanne Matthieu Comme teſmoins.

Fait a Amſterdam le 2ᵐᵉ octobre 1731

Jacob Berthon anc

1586

Je Certifie que Samuel Riogeau aagé denviron 21 an
[illegible] bourg de Lozes en Saintonge refugiée pour La Religion
dans [illegible] depuis quelque mois, sur le temoins [illegible]
quil a esté [illegible] la Ste Cene ce quil la faite dans Notre
Eglise de St Helier fait au dit St Helier ce 18ᵉ avril 1732

P: Hüe Vicaire de mʳ. [illegible]

Guillaume Lessmequen Gentilhome

a été membre de nôtre Egliſe, en laquelle *Il* a participé à la Ste Cene, & aux autres exercices de pieté publics & ſolemnels, & a vêcu honnêtement & ſans ſçandale, qui ſoit venu à nôtre connoiſſance. Nous *Le* récommandons à la grace & garde de Dieu, & à la communion de nos fréres, de l'Egliſe de Londre ou *Il* fait état de ſe retirer. Fait à Amſterdam, le 1 de Septembre 1732

Les Conducteurs de l'Egliſe Wallonne
du dit lieu & au nom de tous,

Brurel de la Riviere

L'un des Paſteurs.

1586

François Julion

L'un des Anciens.

Nous Paſteurs de l'Egliſe de Genéve, atteſtons que ——
Antoine Vial de Lion teinturier de profession —
ande taille cheveux bruns portant perruque
dans cette Ville il y a quelques années et y fit
publique du Papisme. Depuis ce temps là il
voyages dans les pays Etrangers, et quand il —
parmi nous et y a fait quelque sejour nous —
apris de sa conduite, qui puisse lui faire
entierement voulant se retirer en Angleterre
[illegible] — — — —

grac & à la bienvueillance
8 — 1732

Maurice Pasteur

Pasteur J. Bessonnet Pasteur

109

NOUS, les Conducteurs de l'Egliſe Walonne Reformée de Rotterdam, certifions que Pierre Delmestre est Membre de ladite Egliſe, & a vêcu parmi nous, durant le ſejour qu'il y a fait, honnêtement & chrêtiennement, aſſiſtant à nos Exercices publics, & participant dans les occaſions au Sacrement de la Sainte Cene de nôtre Seigneur Jeſus-Chriſt, n'ayant commis aucun ſcandale qui ſoit venu à nôtre connoiſſance. Nous le recommandons comme tel à la Grace de Dieu, & à la Communion de nos Freres de l'Egliſe de Londres

Fait au nom du Conſiſtoire de l'Egliſe Walonne de Rotterdam, ce 22e Juin 1732

Les Conducteurs de la même Egliſe; pour tous

Fuscamore Pas.

Dusperville Pasteur.

C. J. Vrolijk ancien.

N. Spoek ancien

David Maillard ancien

Jacq. Dubisch Secretaire

diacre

diacre

Jean De Vries diacre

Jean Phillips fils Diacre

Christian Riel Wnt Zoon Diacre

Nous Pasteurs & Anciens de L'Eglise Wallonne de Canterbury, Certifions que Caterine Isanbelle a été Membre de notre Eglise frequenté Les Saintes Assemblées, participé au Sacrement de La Sainte Cene, & vecu Sans aucun Scandale qui nous soit Connu. Ainsi nous la reommandons à la Grace de DIEU, & aux Eglises ou elle a dessein de se retirer. Fait au Consistoire de Ladite Eglise le 22 Jour de Mars 1732/3 Et au nom de tous.

Nicolas Pilon
Pierre Gosse
Anciens

Lavaure
L'un des Pasteurs

NOUS Miniſtres & Anciens de l'Egliſe Françoiſe Reformée, qui s'aſſemble au quartier de Leiceſter-fields, à Londres, Certifions, que Frederick Guillaume Baron a

Converſé parmi Nous l'eſpace d'autour de Six Mois Frequantant nos [illegible] Aſſemblées, & Participant au Sacrement de la Sainte Cene [illegible] avoir commis aucun ſcandale qui ſoit venu [illegible] en foi de quoi nous Luy avons accordé le[illegible] Fait à Londres Ce 14e Janvier 1732/3

Jean Blanc Ministre

[illegible]aul Minier Secretaire

Pasteur, & Conducteurs de l'Eglise Françoise Breme attestons, que André Brieux, & Marie Fregier son Epouse, ont assiduement frequenté, & assisté a nos exercices de Devotions, que pendant le tems, qu'ils ont demeuré parmi nous, ont vecu d'une maniere irreprochable. Nous les recommandons a la Grace de Dieu, & aux Freres d'Amsterdam, ou ils ont dessein de s'etablir.

Les susnommés dans cette attestation ont demeuré quelques mois parmi nous & ont participé au Sacrement de la Ste Cene [illegible] le 21 May 1734 a [illegible]

Fait a Breme ce 4 de Decemb: 1733.

Marcell Pasteur

Fabry ancien

Minard ancien

assisté à Amsterdam le 30e avril 1734

Nous Pasteurs et Anciens de l'Eglise françoise de Dublin qui suit la discip[illegible] des Eglises [illegible]mées de France

Certifions que Hercule [illegible], a demeuré parmy nous, pendant l'espace de trois ans et demy, et que pendant ce temps là, il a frequenté nos saintes assemblées et participé au sacrement de la sainte Cene, et vecu sans avoir commis aucun scandale [illegible] venu a nostre cognoissance [illegible] le recommandons a nos freres. Fait [illegible]blin ce 13 octobre 1733

Jean Des[illegible]

Antoine M[illegible]

Thomas F[illegible]

Témoignage

Église de Leicesterfields

Charlote Espen[illegible] née à dublin —
ou elle a encore [illegible] pere, et [illegible]
sont de fort [illegible] gens. a quitté [illegible]
ville pour [illegible] à Londres, non pour —
aucunes ma[illegible] action qu'elle ait
commise, mais seulement à l'occasion des
quelques dettes qu'elle avoit contractées et
qu'elle n'estoit pas en estat de payer c'est
ce qui nous a esté rapporté, et comme nous
avons appris qu'on ne vouloit pas —
l'admettre à Londres à la participation —
de la Ste Cene, nous avons bien voulu —
luy donner ce present certificat de verité
fait a Dublin ce 30 [illegible] 1733
[illegible] Bernard min.

Nous pasteurs et Anciens des Eglises françoises
qui suivent la discipline des Eglises reformées de
France, Certifions que pierre Reveille natif
de [illegible] dans le dioceze de Castres en France,
[illegible] connoissance dans nos Eglises le
[illegible] 1732 a participé [illegible] les
[illegible] Sacremant de la Ste Cene et
[illegible] ement et sans
[illegible] scandale [illegible] soit venu a Notre
[illegible] en Dieu
[illegible] Charité et Communion de Nos —
[illegible] Londres, ou il a dessein de se retirer
[illegible] Dublin en Consistoire le 16. avril 1733 —
Par les pasteurs et Anciens, au
Nom de Tous et avec Charge
Jean de Durand mod.
St Ferreol Past.

Jean [illegible] ancien et secretaire

[illegible] Martin ancien

eurs et anciens de leglise flam[illegible] a Dublin
la disipline des Eglises reformées de [illegible] professions
ques Vanard a été membre de notre Eg[illegible] qu'il a
ine dans les occazions au sacrem[illegible] de la sainte
veu parmi nous honnetement et sans aucun
[illegible] notre connoissance Nous le
[illegible] et a la communion de nos
[illegible] octobre 1733
par les pasteurs et anciens au
nom de tous aue charge

Jacob Pallard Past.r

Jean Nairal ancien & sec.re

[illegible] nous [illegible] Eglise Wallonne de la Garn[illegible] Tournay certifient que Nicolas Temp[illegible] Pont de S.te Maxence, ~~avec~~ sort de France avec ~~trois~~ quatre enfans, pour cause de Religion. Et come les temoignages qu'ils en ont receu ~~par~~ des personnes dignes de foy, sont des plus advantageux, ils se croyent obligez de les recomander aux freres au quels ils s'adresseront, come des personnes dignes de leur soins et de leur charité. Fait à Tournay en Consistoire le 29. 9bre 1733.

J. Vanas ancien
Magnet, Pasteur,
J. Bedos ancien
Rewelter ancien
C. Karlen ancien
H de Lannoy ancien

ur ſervir d'atteſtation de vie & de mœurs & non de Paſſeport à Pierre Philippe [illegible]gnon Bijoutier allant voyager

NOus les Paſteurs & les Anciens de l'Egliſe Françoiſe de Berlin, certifions que le ſus nommé a demeuré parmi nous pendant cinq ans qu'il a frequenté nos ſaintes Aſſemblées, participé dans les occaſions au Sacrement de la Sainte Cene, & vécu chrétiennement ſans donner aucun ſcandale qui ſoit venu à nôtre connoiſſance. Fait en Conſiſtoire à Berlin le 18 Juillet 1734

de Combles. De Petit

Moderateur. Ancien & Secretaire.

Je Certifie que Marie Gosset et Elizabeth Goss
sa Soeur qui ont demeuré en cette paroisse de
Saint Helier a Jersey l'espace d'environ trois Ans,
y ont participé au Sacrement de la Sainte Cene
du Seigneur, ont frequenté l'eglise et quelle se
sont Conduite au reste honnestement et a Edificati
ions otant que jen puis Conoistre. donne a Jersey
le 8me de juillet 1731

Fr: Le Couteur Rr de St Helier.

NOUS Paſteurs HAUTES
PUISSANCES République des
Provinces-Unies xcellence Monſeigneur
Van Hoey ——— eſdits Seigneurs Etats
à la Cour de France, C dont ———
a fréquenté nos ſaints Ex e de Nôtre-Seigneur
& Sauveur JESUS-C ane un ſcandale qui ſoit
parvenu à notre connoiſſance quoi nous avons ſigné le préſent
témoignage, & y apposé le ſceau monie. Fait à Paris en Conſiſtoire
le 2e de May 1734 Et pour tous

Vimielle Chapelain

Allude Ancien et Secretaire

Nous Guillaum Grellet Lieutenant en la Justice de Boudry, dans la Souveraineté de Neufchatel & Valangin en Suisse, pour Sa Majesté le Roy de Pruſſe nôtre Souverain Prince & Seigneur &c. &c. &c. Certifions, que le Sieur Gabriel Soujon dZabers, dependance de Thonon, & Jeanne Baltard ſa femme, ont Resides dans cette Ville, pendant l'espace denviron deux ou trois années, ou il leur est Né deux Enfans, pendant lequel tems, ils ſe Sont comportés [illegible]netements & Sagements, et ont vecus c[illegible] de bons chrestiens, ſans avoir comm[illegible] action reprehensible, qui nous Soit [illegible] Notise. Et comme ils ne [illegible]ents pas partagés des biens de la fortun[illegible], et quils desirent dáller sétablir ailleurs, ou il plaira à la Providence de les apeler; Ils nous ont requis d'avoir le present Certificat, que nous leurs avons Volontairement accordé. En les recommandant, à la protection Divine, & à la bonté & Charité des personnes par devant qui ils pourront ſadreſſer. Et prions en outre tous Magistraits ou officiers quil Conviendra de les laisser librement paſſer & repaſſer

veu a lhopital de Neufchattel ce 5e avril 1734

ſans

Jean Lemur de la parroisse de Queheri dans la picardie, compagnon faiseur de fine Toile, & membre de nôtre Eglise Reformée en Xst, nous ayant demandé son Temoignage, nous faisions d'abord difficulté de le lui accorder, apprehendants, qu'il ne s'en retourne en Babylone par l'effet d'un amour ridicule pour sa patrie, & d'un regret des oignons d'Egypte Retour, que nous aurons regardé d'un côté, come très funeste à lui, quant à sa Conscience s'il avoit voulu se retirer dans un endroit, d'où Dieu lui ordonne, de même qu'à tous ceux qui y sont encore, d'en sortir, sans parler des autres preceptes, qui leur sont donnés sur ce sujet et de l'autre côté nous aurons regardé ce retour come un obstacle à l'avancement de son salut ayant perdu par là les ocasions de s'exercer dans la connoissance & dans l'amour de Dieu, à qui rien ne peut servir plus efficacement, que les exercices de pieté. Nous avions d'autant plus à coeur l'interet de ce jeune homme, parce que nous pouvons attester & certifier qu'il a vecu d'une maniere edifiante dans l'espace de deux ans, qu'il a demeuré parmi nous, ayant frequenté exactement nos exercices de pieté [illegible] publics [illegible] ayant participé dans les ocasions à la s.te cene de nôtre Seigneur [illegible] re eglise par [illegible] vie tranquille & honnête, de sorte que nous avons lieu d'esperer [illegible] le bon [illegible] lui [illegible] ouvrage de la Regeneration [illegible] sujet [illegible] Jeunesse [illegible] volontairement [illegible] à [illegible] les [illegible] semence pour regenerer & pour sanctifier nos coeurs. Mais le surnommé nous ayant promis & assuré sur sa conscience, que son dessein n'etoit nullement de se retirer en France pour y rester, tandis qu'on n'y n'auroit point la liberté de la conscience, et qu'il vouloit aller à Londre en Angleterre pour y faire valoir sa profession: en consequence de cela nous lui accordons avec plaisir le present temoignage pour le recomander à la Bienveillance de Messieurs nos Honorés Freres en Xst et nous prions le Tout-puissant qu'il le prenne sous sa sainte protection et que le pere de Misericordes lui fasse la grace de vivre toujours en veritable chrêtien. Fait à Friedrichsdorf dans le Baillage de Hesse Hombourg près de Francfort sur le Mayn ce 12 Juillet 1734 par

les conducteurs de l'Eglise françoise audit lieu

Schaltz p.t. Pasteur

Anthoine prieur

Jean Le Beau ancier

[illegible] Desmulle

Etienne Cyry ancien

Nous Sousignez Ministre Deservant et Surveil[illegible]
et Parroisse de St Helier en l'Isle de Jersey, Certifions [illegible]
appartiendra avoir entendu le temoignage de Daniel [illegible]
Louis Gosset, de Jeanne Le Feuvre de Susanne Renouf [illegible]
ditte Parroisse de St Helier qui tous ont deposé devant nous avoir v
plusieurs fois Susanne le Boullié fille de Joachim et d'Elizabet Riss
françois Refugiez pour la Religion née dans laditte Isle et Paroisse
d'environ vingt et trois ans assister a nos assemblées Religieuses et part
au Sacrement de la Ste Cène. Certifions de plus que tandis que laditte
Susanne a été parmy nous elle a toujours eu la reputation d'une bo
et honnete fille et que nous ne connoissons rien en elle qui deroge a
qualité en foy dequoy nous avons signé ce present Certificat. Fait a
Helier en l'Isle de Jersey ce 25e Janvier 1734/5.

Jean Dumaresq Surveillant
M: Lacloche Surveil:
Rodolphe Hue Mre Des
de St Helier

---

urs, [illegible]
[illegible]

ttestation de vie & de
le Passeport à pierre Suart boulanger

Nous les Pasteurs & les Anciens de l'Eglise Françoise de Berlin, certifions que le sus nommé a demeuré parmi nous pendant long tems qu'il a frequenté nos saintes Assemblées, participé dans les occasions au Sacrement de la Sainte Cene, & vécu chrétiennement sans donner aucun scandale qui soit venu à nôtre connoissance. Fait en Consistoire à Berlin le 20e Juillet 1735

Pelloutier
Moderateur.

De Petit
Ancien & Secretaire.

Londres ce 3e Juin 1735

Je Certifie que [illegible] Laplace [illegible]
Il y a Environ Trois ans [illegible]
qualité de valet, [illegible] Interrogé pour [illegible]
quil Il Estoit le Bon Il [illegible], Il me Dit quil [illegible]
quil venoit de paris ou Il avoit fait son abjuration
Trois ans avant son [illegible], Entre les mains de monsieur
Guiton ministre des [illegible] Dholande, Et ayant
Escrit a Un de mes parans aud. paris pour m'informer
de la verité du fait, Il me fit Response que tout ce quil
m'avoit dit Estoit [illegible] a mon service
ou Il se comporta [illegible] Bien, Et Il me quita que
pour apprendre Un mestier [illegible], pendant quil Demeura
Chez moy. Il fut Examiné [illegible] de messieurs les ministres
Des Eglises [illegible] Orgars Et admis a
La Communion

[illegible] Caribel [illegible]

Nous Pasteurs et Anciens de L'Eglise françoise de Dublin
[illegible] la discipline des Eglises Refformées de france Certifions
Elizabeth Regnier agée d'environ vingt deux ans a ete
[illegible] de Notre Eglize et quelle a participé au Sacrement
[illegible] dans les ocasions, quelle a vecu parmy
[illegible] et sans aucun Scandalle qui soie
[illegible] Nous la Recommandons
[illegible] la Communion et Charite de
[illegible] Dublin en Consistoire
1735 [illegible] les pasteurs Et anciens
[illegible] Charge

Caillard [illegible]

J Caillard Modr

Jean Nairac ancien

[illegible] secre

Jean [illegible] ancien

[illegible] de l'Eglise Walonne
[illegible] lui nommé Elisabeth Regnier qui a fait
[illegible] a parmi
[illegible] Fait a
[illegible] Pasteur

[illegible] Anciens de L'Eglise françoise de Barnstable
[illegible] Lydie Bureau a demeuré parmi nous
[illegible] annees et que durant tout ce temps elle
s'est co[illegible] d'une maniere honeste et sans reproche, quelle
a assisté a nos exercilles de pieté et participé au Sacrement
de la Sainte Cene autant que sa santé le luy a peu permetre
et quelle n'a rien fait d'indigne de la profession d'un
veritable fidelle du moins qui soit venu a notre connoissance
en foy de quoy nous luy avons donné ce presant certificat
a Barnstable Le vint et ~~[illegible]~~ neufvieme de may mille
sept cents trente sinq. Roman

Min.

Pierre Loiseau, Ancien

Pour ſervir d'atteſtation de vie & de mœurs, & non de Paſſeport à Jean Camroux tapissier etant a dresden

NOus les Paſteurs & les Anciens de l'Egliſe Françoiſe de Berlin, certifions que le sus nommé a demeuré parmi nous pendant Long-tems qu'il a frequenté nos ſaintes Aſſemblées, participé dans les occaſions au Sacrement de la Sainte Cene, & vécu chrétiennement ſans donner aucun ſcandale qui ſoit venu à nôtre connoiſſance. Fait en Conſiſtoire à Berlin le 19e Septembre 1736

De Combles
Moderateur.

De petit
Ancien & Secretaire.

Monsieur Pierr Appy & Mademoiselle Marie Anne Quiquer Son Epouse & Madlle Marie Appy leur Fille

Ont été membres de nôtre Egliſe, en laquelle ils ont participé à la Ste. Cene, & aux autres exercices de pieté publics & ſolemnels, & ont vécu honnêtement & ſans ſçandale, qui ſoit venu à nôtre connoiſſance. Nous les recommandons à la grace & garde de Dieu, & à la communion de nos fréres, de Londres où ils font état de ſe retirer. Fait à Amſterdam le 17e Aoust 1736

Par les Conducteurs de l'Egliſe Wallonne
du dit lieu & au nom de tous,

D. R. Boullier
L'un des Paſteurs.

Paul Allier
L'un des Anciens.

1586

Jérome Nicolas Boisseau

A été membre de nôtre Egliſe, en laquelle il a participé à la S^te^. Cene, & aux autres exercices de pieté publics & ſolemnels, & a vêcu honnêtement & ſans ſçandale, qui ſoit venu à nôtre connoiſſance. Nous le récommandons à la grace & garde de Dieu, & à la communion de nos fréres, de Leglise de Londres ou il fait état de ſe retirer. Fait à Amſterdam, le 20 9bre 1736

Les Conducteurs de l'Egliſe Wallonne
du dit lieu & au nom de tous,

1586

Boullier
L'un des Paſteurs.

Jean dulong
L'un des Anciens.

[illegible] L'ordre du Consistoire, j'ai fait quelques Questions au Porteur de ce billet nommé Daniel Gaillard Sorti depuis deux mois Du Poitou, & Reçu a La Communion par Mr. Le Ministre [illegible] Et j'ai trouvé en lui une connoissance suffisante des Verités de la Religion avec Beaucoup de Zèle & de Bonne Volonté En sorte que Je L'ai admis bien volontiers a la Communion de notre Eglise dont Il Souhaite d'être Membre

B. F. Dubou[illegible]

[illegible] 10e Janvier 1736

Nous Pasteurs & Anciens de L'Eglise Wallonne de Canterbury, Certifions que pierre Féderbe [illegible] été Membre de notre Eglise frequenté les Saintes Assemblées, participé au Sacrement de La Sainte Cene; & vecu Sans aucun Scandale qui nous soit Connu. Ainsi nous le recommandons à la Grace de **DIEU**, & aux Eglises ou il déssein de se retirer. Fait au Consistoire de Ladite Eglise le 15. Jour de Avril 1736 Et au nom de tous.

ch: du Blés
L'un des Pasteurs

Samuel Loubert
Jean Lucas
Anciens

NOUS, les Conducteurs de [illegible] [illegible]lonne Reformée de Rotterdam [illegible] que Madame Catherine [illegible]

[illegible] de ladite Eglise, & a veçu parmi nous, [illegible] le sejour qu'elle y a fait, honnê[illegible] & chrêtiennement, assistant à nos Exercices [illegible], & participant dans les occasions au Sacrement de la Sainte Cene de nôtre Seigneur Jesus-Christ, n'ayant commis aucun scandale [illegible] soit venu à nôtre connoissance. Nous l a [illegible]andons comme tel à la Grace de Dieu, [illegible] Communion de nos Freres de l'Eglise de [illegible] - - - - - -

Fait au nom du Consistoire de l'Eglise Walonne de Rotterdam, ce 18. Août *17*37

Les Conducteurs de la même Eglise; pour tous

Fraycard de Pied.

Dumont Lecteur

De Superville, P[illegible]

D. J. van Hogendorp de Hofwyk [illegible]

Jean Crommelin Secretaire

C. F. [illegible] ancien

Egbert van de Poll diacre

Johannes [illegible]

P. J. de Superville

1737. 8. 18.

Simon Ruynen, ancien

Jean Brinkholt ancien

Jaques Lafneu Ancien

Jaq. Balguerie diacre

Je certifie qu'André Thomas, Protestant François Réfugié en cette Isle, depuis plusieurs années pour la Religion, y a toujours vêcu (autant que j'en ai connoissance) d'une maniere édifiante & Chrétienne, fréquentant assidûment nos Saintes Assemblées, & participant avec dévotion au Saint Sacrement de la Cêne lorsque l'occasion s'en est présentée. C'est pourquoi je le recommande à la Grace de Dieu, & à la bienveillance des Eglises Chrétiennes & Réformées, où la Providence l'adressera.

A Guernezey, le 30. de Mai, 1737.

Elie Defresne,
Recte[illegible] à Paroisse
de la [illegible] de Guernezey

Nous Pasteurs & Anciens de L'Eglise Wallonne de Canterbury, Certifions que Jean Coc Vimes a été Membre de notre Eglise, frequenté Les Saintes Assemblées, participé au Sacrement de La Sainte Cene; & vecu Sans aucun Scandale qui nous soit Connu. Ainsi nous le recommandons à la Grace de **DIEU**, & aux Eglises ou il a dessein de se retirer. Fait au Consistoire de Ladite Eglise le 5 Jour de Novemb. 1738. Et au nom de tous.

P. Fourestier
L'un des Pasteurs

Nicolas Bilon
Samuel Loubert
Anciens

Nous Soussignez, Ministre & Anciens de L'Eglise Françoise de Bristol, certifions que Jeanne, Veuve d'Abraham Noquet, a demeuré plusieurs Années parmi nous, & que pendant ce tems-là elle a fréquenté nos Exercices & participé dans les occasions à la Ste Cene. Et comme elle s'est retirée à Londres, elle nous a demandé un Certificat, que nous lui avons accordé de bon coeur, la recommandant à la Grace de Dieu & à la Bienveuillance de nos Freres. Fait en consistoire ce 19e de May 1738.

J. Brelleur Ministre

Jacques Cadier
François Roy
Anciens

Nous les Pasteurs de L'Eglise Françoise d'Edimbourg certifions & declarons que François Bochart & Jeanne Mallet son Epouse, & Abraham Mallet son Fils ont sejourné parmi nous l'espace de sept ans, ils ont frequenté nos saintes Assemblées, participé aux Sacremens dans les occasions, ils ont vecu cet espace de tems sans avoir commis aucun scandale qui soit parvenu à notre connoissance, comme ils ont témoigné devoir aller à Londres nous leur accordant ces attestations & temoignages, prions Dieu qu'il les conserve & qu'ils reussissent dans leurs entreprises. à Edimbourg le huit [illegible], mille sept cent trente.

Pierre [illegible] Dupont Pasteur
Rodolph Tarin Pasteur

---

conduits sans scandale tant [illegible] que Civile. L'on peut dire même, que leur Conduite auroit été sans reproche, s'ils se étoient appliqués avec un soin plus religieux à l'élevation de leurs pauvres Enfans, & qu'ils eussent assuré leur établissement spirituel avant que de vouloir leur en chercher un temporel. C'est pourquoi Nous ne leur avons delivré ce present Temoignage, qu'après Nous avoir fait le Voeu solennel & formel de suppléer à ce Défaut avec le soin le plus religieux à l'avenir dans la première Occasion que Dieu leur en présentera, afin d'attirer ses Benedictions sur leur Entreprise. En foi de quoi Nous avons signé de Nos propres Mains & y avons apposé le Sceau de Notre

Nous Le Pasteur, le Maire, les Anciens
Con[illegible] de l'[illegible]lise et les Echevins de la
Communauté de [illegible]viler dans la Comté de [illegible]
Sarbruc, déclarons par la Présence, que Samu-
el Chési ou Jürtz, Bourgeois du dit Lieu, s'est
présenté devant Nous avec humble instance de
vouloir lui délivrer un Témoignage de sa Conduite
et de sa Religion pr. pouvoir s'établir aux Colonies
Britanniques des Indes Occidentales : Nous attestons
que véritablemt. le dit Samuel Chési et sa Femme
[illegible] Marie Roland ont toujours professé avec Nous
la Religion Réformée suivant l'Evangile, & participé
pr. cet effet aux divins Simboles de la Communion
au Sacré Corps et Sang de Jésus Christ dans nos Stes.
Assemblées, qu'ils ont fréquentées assidûment ; et que
dans les autres circonstances de leur vie, ils se sont
conduits sans scandale tant dans la Société Ecclésia-
stique que Civile. L'on peut dire même que leur
Conduite auroit été sans reproche, s'ils s'étoient
appliqués avec un soin plus religieux à l'élévation
de leurs Enfans, & qu'ils eussent assuré leur
établissemt. spirituel avant que de vouloir leur en
chercher un temporel. C'est pourquoi Nous ne leur
avons délivré ce présent Témoignage, qu'après Nous
avoir fait le Voeu solennel & formel de suppléer
à ce Défaut avec le soin le plus religieux à l'avenir
dans la première Occasion que Dieu leur en présentera,
afin d'attirer ses Bénédictions sur leur Entreprise —
En foi de quoi Nous avons signé de Nos propres
Mains & y avons apposé le Sceau de Nôtre

139

Nous les Paſteurs & les Anciens de l'Egli[illegible]
Françoiſe de Dublin qui ſuit [illegible] Diſcipline [illegible]
Egliſes Réformées de France atteſtons que [illegible]
[illegible] Malleray sa femme se sont

conduits parmi nous d'une maniére Sage & réglée; frequentant les Saintes Aſſemblées, et participant, dans les occaſions, au Sacrement de la Sainte Cene: Sans avoir donné aucun Scandale qui Soit venu à nôtre connoiſſance. Maintenant qu'ils ont deſſein d'aller à Londres —— nous les recommandons à la grace de Dieu, et à la bienveïllance de nos fréres. Fait à Dublin le 26 Mars 1739

Peter Buchan an:
Guill. Lefanu an.

Et au nom de tous
M. Baby Moderateur
J. Pertoy Secretaire

Nous Pasteurs & Anciens de L'Eglise Wallonne de Cante bury, Certifions que Anne veuve d'Abraham Louisme a —— été Membre de notre Eglise, frequenté Les Saintes Assemblées, participé au Sacrement de La Sainte Cene; & vecu Sans aucun Scandale qui nous soit Connu. Ainsi nous la recommandons à la Grace de DIEU, & aux Eglises ou Elle a dessein de se retirer. —— Fait au Consistoire de Ladite Eglise Le 21 Jour de Juin —— 1739 Et au nom de tous.

Nicolas Bilon
Samuel Loubert
Anciens

Ch. Dubles
Un des Pasteurs

Nous les Paſteurs & les Anciens de l'Egliſe Françoiſe de Dublin qui ſuit la Diſcipline des Egliſes Réformées de France atteſtons que Jeanne Tire

conduit parmi nous d'une maniére Sage & réglée; frequentant les Saintes Aſſemblées, et participant, dans les occaſions, au Sacrement de la Sainte Cene: Sans avoir donné aucun Scandale qui Soit venu à nôtre connoiſſance. Maintenant qu'elle a deſſein d'aller à Londres nous la recommandons à la grace de Dieu et à la bienveïllance de nos fréres. Fait à Dublin le 26 Mars 1739

Peter Buchan an:
Guill. Lefanu an.

Et au nom de tous
M. Baby Moderateur
J. Pertoy Secretaire

Nous Le Pasteur & Maire, comme aussi
les Anciens Conducteurs de l'Eglise & C. le Conseil [illegible]
de la Communauté de Londviler dans la [illegible]
Nassau-Sarbruk declarons par le [illegible]
Témoignage aux humbles instan [illegible]
Colin & de sa Femme Marie [illegible]
a la veille de leur Depart pour les Colonies
en Amérique qu'ils ont toujours fait [illegible]
famille profession de la [illegible] Religion
Reformée selon la [illegible]
assidûment les Assemblées de [illegible]
avec Nous dans les Occasions aux [illegible]
du Corps & du Sang de J. C. & se comport [illegible]
[illegible] d'une maniere qu'il ne s'est Nous [illegible]
d'aucune scandale de leur part. Quant a [illegible]
de leur famille, ni leur pauvreté, ni leurs peti
lumières ni d'autres Circonstances n'ont permis
porter tous les Soins qu'il auroit été a souhai
c'est pourquoi Nous osons conjurer la Chari
[illegible] de N. T. H. F. en C. Messieurs [illegible]
où la Providence les adressera dans [illegible]
établissement, de daigner [illegible] à [illegible]
leurs Paternelles instructions & de vei [illegible]
Mere, pour qu'ils [illegible]
son Eglise du Voeu [illegible]
de faire donner a leurs Enfans [illegible]
faites a leur Retour [illegible] premiere [illegible]
leur en seroit naitre, n'ayant [illegible]
a cause de mille distractions de leur [illegible]
engageoit indispensablemt. leur [illegible]
aussi a cause de leur frequent changem

131

Nous les Pasteurs & les Anciens de l'Eglise Françoise de Dublin qui suit la Discipline des Eglises Réformées de France attestons que Dominic Janson s'est conduit parmi nous d'une maniére Sage & réglée; frequentant les Saintes Assemblées, et participant, dans les occasions, au Sacrement de la Sainte Céne: Sans avoir donné aucun Scandale qui Soit venu à nôtre connoissance. Maintenant qu'elle à dessein d'aller à Londres — nous la recommandons à la grace de Dieu, et à la bienveïllance de nos fréres. Fait à Dublin le 26 Nov 1739

Et au nom de tous

Peter Boucharz anc.

J. Babé Moderateur

Guill Lefanu anc.

J. Person Secretaire

Nous confirmons de notre part le contenu du present temoignage, pour le tems que la susdite Susanne Fleuty a sejourné parmi nous

Jacob Masson
Pasteur au nom des
Conducteurs de l'Eglise
de l'Ecluse

à l'Ecluse
le 18 Nov:
1744

[illegible] Past

Lavaux anc

Jacob Kersten [illegible]

De vermelde Susanna Fleuty vertrokken in den Oudenbos gewoont hebbende [illegible] bij ons ook sodanig [illegible] genoten, waarom de Kerkenraad van den Oudenbos geene swarigheid maakt van dit getuigschrift ook met hunne onderteekening te bevestigen. Actum gedaan in den Oudenbos 29 April 1744. Uit naam en last des Kerkenraads [illegible]

La Palme Robuste, Sceau de l'Eglise.

B. B.

Nous Ministre & Anciens de l'Eglise des François Protestans Réfugiés, établie par Lettres Patentes, sous le Grand Sceau d'Angleterre, &c. qui se Recueille à Londres au quartier de Spitlefields Certifions que Jean pierre Barthe originaire de Kassell en Allemagne a fait Profession de nôtre Sainte Religion, & a vecu avec édification parmi Nous, fréquentant les Saintes Assemblées, participant aux Occasions, à la Sainte Cene du Seigneur, sans avoir commis de Scandale qui soit venu à nôtre Connoissance; Nous le recommandons à la Grace de DIEU, & à la Charité de nos Freres de Southampton où il fait état de se retirer. Fait à Londres, en Consistoire le 13 du Mois de Septembre l'An 1745

& au nom de tous

Balguerie Dechaudr
l'un des Pasteurs

Abraham David Anciens & Secretaire

N° 3297

Nous les Conducteurs de l'Eglise Wallone Reformée d'Ypres, certifions que Susanne Fluty native de Gessinay dans le Canton de Berne fait profession de notre Ste Religion et que pendant un grand nombre d'années qu'elle a demeuré parmi nous, soit à Furnes, soit à Ypres, elle s'est toujours conduite honettement et Chretiennement, assistant à nos exercices de Devotion, et participant dans les ocasions au sacrement de la Ste Cene, sans avoir comis aucun scandale qui soit venu à notre conoissance. Nous la recommandons come telle à la grace de Dieu, et à la comunion de nos Freres.

Fait au nom du Consistoire de l'Eglise Wallone, à Ypres, ce 19me Septembre 1740.

Les Conducteurs de l'Eglise Wallone d'Ypres, pour tous

[illegible] Past.

Lavaux

Jacob Kursten Diacre

[illegible] Christiana [illegible]

De voornoemde Susanna Fluty vervolgens in den Oudenbos gewoont hebbende, is deselve by ons ook sodanig in [illegible] geweest, waarom de kerkenraad van den Oudenbos geene swarigheid maakt van dit getuigschrift ook met hunne onderteekening te bevestigen. Actum gedaan in den Oudenbos 29 April 1744. Uit naam en last des kerkenraads [illegible]

La Palme Robuste, Sceau de l'Eglise.

B. B.

NOUS MINISTRE & ANCIENS de l'Eglise des François Protestans Réfugiés, établie par Lettres Patentes, sous le Grand Sceau d'Angleterre, &c. qui se Recueille à Londres au quartier de Spitlefields Certifions que Jean Pierre Barthe originr de Castell en Allemagne fait Profession de nôtre Sainte Religion, & a vecu avec édification parmi Nous, fréquentant les Saintes Assemblées, participant aux Occasions, à la Sainte Cene du Seigneur, sans avoir commis de Scandale qui soit venu à nôtre Connoissance; Nous le recommandons à la Grace de DIEU, & à la Charité de nos Freres de Southampton où il fait état de se retirer. Fait à Londres, en Consistoire le 13 du Mois de Septembre l'An 1745 & au nom de tous

Balguerie De[illegible]
l'un des Pasteurs

Abraham David Anciens & Secretaire

LE RETAMEUR IMMORTEL

Mr Jacques Dautueil; de Velmat dans l'Eveché de Chartres, étant né dans la Religion Catholique Romaine, a souhaité d'en faire Abjuration, et d'embrasser la Religion Protestante; Sur quoy je l'ay examiné, et l'ayant trouvé suffisamment instruit je l'ay admis à faire Abjuration du Papisme; ce qu'il a fait publiquement dans l'Eglise Françoise de Hammersmith, Comté de Middlesex le 4e d'Avril 1742; En foi de quoy je lui ai donné le present Certificat, à Hammersmith le 6 dit jour.

par moi

J. Bernardon l'un des Ministres de la dite Eglise

Nous Pasteurs & Anciens de l'Eglise Wallonne de Canterbury, Certifions que Jean [illegible] a été Membre de notre Eglise, frequenté les Saintes Assemblées, participé au Sacrement de la Sainte Cene; & vecu Sans aucun Scandale qui nous soit Connu. Ainsi nous le recommandons à la Grace de DIEU, & aux Eglises ou il a dessein de se retirer. Fait au Consistoire de Ladite Eglise le 8e Jour de avril 1742 Et au nom de tous.

Paul Fourestier
L'un des Pasteurs

Nicoas Pilon
Pierre Gorsse
Anciens

---

ere Vallete, & Jeanne Mie. Poulain S: f

ont été membres de nôtre Eglise; en laquelle ils ont participé à la Ste. Cene, & aux autres exercices de pieté publics & solemnels, cu honnêtement & sans scandale, qui sont venu à nôtre connoissance. Nous les recommandons à la grace & garde de Dieu, & à la communion de nos fréres, à Londres tat de se retirer. Fait à Amsterdam le 3: 7bre 1742.

Par les Conducteurs de l'Eglise Wallonne du dit lieu & au nom de tous.

Samuel Chatelain
L'un des Pasteurs,

Jacob Schües.
L'un des Anciens.

LE RETAMEUR IMMORTEL

JOHN BUNYAN naquit en 1628 à ELSTOW, petit village à deux milles de BEDFORD. Son enfance fut celle de tout jeune campagnard de l'époque. Dans son autobiographie, "Grâce Abondante", il dit qu'il fut "meneur de bande dans tous les méchants exploits". Après sa conversion, il faisait souvent allusion à sa folle jeunesse bien que ses méfaits semblent pour la plupart sans gravité.

La Guerre Civile éclata quand BUNYAN avait 14 ans. Deux ans plus tard, en 1644, il fut appelé dans l'Armée des Parlementaires, d'où il sortit en 1647. Rentré à ELSTOW, il reprit son métier et se maria. Le jeune ménage était extrêmement pauvre, mais sa femme, de famille pratiquante, avait eu pour dot, deux volumes: "Le Chemin du Paradis" et "Pratique de la Piété". Bunyan reconnut que ces livres éveillèrent en lui quelque désir de religion, sans toutefois le toucher profondément. Il était hanté de doutes, de craintes, en proie à un conflit spirituel. Un dimanche après-midi, faisant une partie de balle sur la place du village, il eut une expérience semblable à celle de l'apôtre Paul sur le Chemin de Damas. Le fardeau de ses péchés tomba, mais il fut quelque temps avant d'être libéré de ses doutes religieux. Il reçut du pasteur de l'Eglise Saint-Jean à BEDFORD, une instruction religieuse qui lui donna une foi sereine et sûre, et lui mit les pieds, tel un pélerin, sur le chemin de la Cité Céleste.

En 1656, il se mit à prêcher dans les villages ; prédicateur ardent et énergique, il se servait de sa propre expérience pour éclairer ses auditeurs. En 1660, à la Restauration de la Monarchie, Bunyan refusa obstinément de cesser sa prédication "dissidente" et fut arrêté "pour s'être pernicieusement abstenu d'assister aux offices divins de l'Eglise et avoir participé à des réunions illégales" Il resta en prison à BEDFORD pendant douze ans. Son incarcération n'étant pas trop sévère, il eut le loisir de lire, et put soutenir sa famille en fabriquant des lacets à souliers.

En décembre 1671, devenu pasteur, il fut nommé au Temple de Mill Street (aujourd'hui "Bunyan Meeting") où il resta jusqu'à sa mort. Quatre ans après son installation, il refit six mois de prison, et c'est dans la "Town Gaol" qu'il rédigea la première partie de "Pilgrim's Progress", le livre qui devait le rendre justement célèbre.

(Bunyan mourut en 1688, à Londres, et fut enterré à Bunhill Fields.)

"PILGRIM's PROGRESS" est sans doute le livre le plus lu de la langue anglaise; il a été traduit en presque autant de langues que la Bible. Dès le début, le livre s'est vendu de façon extraordinaire, atteignant sa dixième édition en 1685, sept ans après sa publication. Trois ans plus tard il s'en était vendu plus de cent mille exemplaires. Le livre s'est vendu non seulement en Angleterre, mais aussi en Hollande, et dans la "Nouvelle-Angleterre" où les

Mr. Jaques Dauteuil, de Velmat dans l'Evêché de Chartres, étant né dans la Religion Catholique Romaine, a souhaité d'en faire Abjuration, et d'embrasser la Religion Protestante; sur quoy je l'ay examiné, et l'ayant trouvé suffisamment instruit je l'ay admis à faire Abjuration de Papisme, ce qu'il a fait publiquement dans l'Eglise Françoise de Hammersmith, Comté de Middlesex le 4e d'Avril 1742: en foi de quoy je lui ai donné le present Certificat, à Hammersmith le dit jour.

par moi

J. Bernardon l'un des Ministres de la dite Eglise

Nous Pasteurs & Anciens de l'Eglise Wallonne de Canterbury, Certifions que Jean Lenard a été Membre de notre Église, frequenté les Saintes Assemblées, participé au Sacrement de la Sainte Cene; & vecu Sans aucun Scandale qui nous soit Connu. Ainsi nous le recommandons à la Grace de **DIEU**, & aux Eglises où il a dessein de se retirer. Fait au Consistoire de Ladite Eglise le 8e Jour de avril 1742 Et au nom de tous.

Paul Fourestier
L'un des Pasteurs

Nicolas Pilon
Pierre Gosse
Anciens

...ere Vallete, & Jeanne M.e Poulain S: f

...nt été membres de nôtre Egliſe ; en laquelle ils ont participé à
S.te Cene, & aux autres exercices de pieté publics & ſolemnels,
...cu honnêtement & ſans ſcandale, qui ſont venu à nôtre
...noiſſance. Nous les recommandons à la grace & garde de
... communion de nos fréres, à Londres
...tat de ſe reti... Fait à Amſterdam le 3 : 7 : 1742.

Par les Conducteurs de l'Egliſe Wallonne
du dit lieu & au nom de tous.

Samuel Chatelain
L'un des Paſteurs.

Jacob Sehues.
L'un des Anciens.

1586

"Pères Pélerins" avaient débarqué soixante ans plus tôt. Une autre chose remarquable, c'est le succès que ce livre eut parmi les lecteur teurs aussi peu "lettrés" que son auteur; et c'est seulement après leur approbation spontanée que le livre fut accepté et loué par la minorité "cultivée".

Plus d'un siècle plus tard, Dr. SAMUEL JOHNSON, qui se vantait d'être incapable de lire un livre d'un bout à l'autre, fit exception à sa règle pour "Pilgrim's Progress" et regrettait même que le livre ne fut pas plus long. La connaissance qu'avait Bunyan de la Version Autorisée de la Bible (1611) et l'amour qu'il lui vouait se reflètent dans la prose poétique de son récit. Macaulay écrit: "Le style de Bunyan charme tous ses lecteurs il a une valeur inestimable pour tous ceux qui souhaitent étendre leur connaissance de la langue anglaise."

Une visite à la "Bunyan Meeting" et à son Musée stimulera sans aucun doute l'intérêt du touriste et l'encouragera à lire - ou relire- "Pilgrim's Progress", et le fera suivre le chemin des milliers de pélerins qui se rendent encore de Bedford à Elstow. ELSTOW est un village charmant et paisible dont on peut visiter l'église et voir les "fonts baptismaux" où Bunyan fut baptisé, la chaire d'où le pasteur,Christopher Hall, prêcha un sermon contre la profanation du dimanche qui réveilla la conscience du jeune rétameur.. et encore la tour où il aimait à sonner les cloches. La place du village où il jouait étant gamin, et où il entendit la Voix du Ciel, est toujours telle qu'il l'a connue: les enfants du village s'y amusent encore de nos jours.

(Traduit et adapté de l'anglais par Miss B. Holl
Secrétaire de notre Fellowship).

Nous soussignés Anciens de l'Eglise fr
de [illegible] Certifions à [illegible]
et à qui il appartiendra que Paul Bobilleau
Jardinier a frequenté nos assemblées pendant
L'Espace d'environ sept années qu'il a demeuré
à Putney, ou à Wandsworth sus dite
fait à Wandsworth ce 21e Mars 1741/2

B. Ferré ancien
Jaques Ribot
Peter Russe

Je certifie moy soussigné l'un
des ministres de Wandsworth
que le present porteur ~~Jaques~~
Paul Bobillard a reçu la
communion plusieurs fois de
ma main dans la chapelle
Françoise dud. Wandsw
à Londres ce 22e Avril 1741/2

[illegible] Min.

Nous soussignés le Recteur & les Surveillants de la Paroisse de St Helier en l'Isle de Jersey certifions à qui il appartiendra que Marie Jacquet Veuve de Charles Romain & Habitante de la dite Paroisse, fait Profession de la Religion Protestante. Nous certifions de plus que la dite Marie Jacquet est dans un état d'indigence & incapable de pourvoir à la Subsistance de deux petits Enfants dont elle est chargée. Et nous la recommandons par ces présentes à la Charité de qui elle aura lieu d'implorer. Donné à St Helier ce 24e Mai 1743

C. D. Tapin Rectr de St Helier

Moyse Corbet
Jean Le Breton
Surveillts de la dte Paroisse

NOUS SOUSSIGNEZ *certifions, que* françois ~~Prevost~~ Prévost, natif de [illegible] le Grand en Picardie, et qui sort de france pour cause de Religion, *a ſejourné parmi nous* à diverses reprises, *faiſant profeſſion de nôtre ſainte Religion, frequentant nos ſaintes Aſſemblées & participant au Sacrement de la ſainte Cene, ſans avoir commis aucune action digne de reproche, qui ſoit venuë à nôtre connoiſſance. C'eſt pourquoi nous* le *recommandons à la grace de Dieu, & à la protection de nos Frères. Fait à Tournay en Conſiſtoire le* 10e Juin 1740

Les Conducteurs de l'Egliſe Wallonne de la garniſon de ladite Ville & pour tous,

Magnet Pasteur

C. Karten

NOus Conducteurs de l'Egliſe Walonne de la Haye; certifions que Henri Henri Membre de Notre Egliſe, a vêcu parmi nous d'une maniere Chretienne, en frequentant les Saintes Aſſemblées & participant au Sacrement de la Sainte Cene, n'ayant commis aucun ſcandale qui ſoit venu à Notre connoiſſance; Nous le recommandons à la grace de Dieu, & à la communion de Nos Freres de l'Egliſe de Londres.

Fait à la Haye le 2. de juillet 1743.

Au Nom du Conſiſtoire de l'Egliſe Walonne de la Haye & pour tous.

Ar. De la Chapelle, Past

J. de Masclary ancien

Etienne Loquet ancien

---

femme de Louis Lorou

Egl[illegible] [illegible]quelle elle a parti[illegible]pé à la [illegible] & aux autres exercices de pieté publics & ſolemnels, & à vêcu honnêtement & ſans ſcandale, qui ſoit venu à nôtre connoiſſance. Nous la récommandons à la grace & garde de Dieu, & à la communion de nos fréres, [illegible] ou elle fait état de ſe retirer. Fait à Amſterdam, le 20e Aoust 1743.

Les Conducteurs de l'Egliſe Wallonne du dit lieu & au nom de tous,

Samuel Chatelain

L'un des Paſteurs.

Estienne Maijstre

L'un des Anciens.

Nous Pasteurs & Anciens de l'Eglise Wallonne de Canterbury, Certiſions que Mickel Adam & sa Femme — ont été Membreſ de notre Eglise frequenté Les Saintes Aſsemblées, participé au Sacrement de La Sainte Cene; & vécu Sans aucun Scandale qui nous soit Connu. Ainsi nous leſ reommandons à la Grace de **DIEU**, & aux Eglises ou ilſ ont desſ[illegible] retirer. Fait au Consistoire de Ladite Eglise le 24 Jour de Marſ 1740 Et au nom de tous.

Paul Fourestier
L'un des Pasteurs

Nicolas Pilon
Hanry Taurrere
Anciens

Nous Les Paſteurs & ançiens de l'Egliſe Françoiſe, (qui ſuit la diſcipline des Egliſes reformées de france a Dublin) Certiſions que monsieur Louis charrier qui a été pendant quelques années — Membre de nôtre Egliſe ——— ~~qui~~ a participé dans les Occaſions au Sacrement de la Sainte Cene, & autres Exercices de piété, & quil a vécu d'une maniere honnête & ſans aucun Scandale, qui Soit venu à nôtre Connoiſſance, Nous le recommandons, à la grace de Dieu, & à la Commúnion ——— de nós fréres ———
fait à Dublin le 9e 7bre 1744

Jacques Pellotreau
Pre Bertheau Secre

---

es Paſteurs & ançiens de l'Egliſe Fran- qui ſuit la diſcipline des Egliſes reformées de a Dublin) Certiſions que monsieur ——— Michel a été ——— Membre de depuis deux ans et ——— qui articipé dans les Occaſions au Sacrement de la Sainte Cene, & autres Exercices de piété, & quil a vécu d'une maniere honnête & ſans aucun Scandale, qui Soit venu à nôtre Connoiſſance, Nous le recommandons, à la grace de Dieu, & à la Commúnion ——— de nós fréres
fait à Dublin le 8e may 1744 V. Desvoeux Pasteur

Bertheau Secre

[illegible] Bleuer J. H.

A été membre de nôtre Egliſe, en laquelle il a participé à la S^te^. Cene, & aux autres exercices de pieté publics & ſolemnels, & a vêcu honnêtement & ſans ſcandale, qui ſoit venu à nôtre connoiſſance. Nous le recommandons à la grace & garde de Dieu, & à la communion de nos fréres de Londre où il fait état de ſe retirer. Fait à Amſterdam, le 27 avril 1745

Par les Conducteurs de l'Egliſe Wallonne
du dit lieu & au nom de tous,

P. J. Courtonne
L'un des Paſteurs.

Pierre Amyot
L'un des Anciens.

La Palme Robuſte, Sceau de l'Egliſe.

. B.

NOus Ministre & Anciens de l'Egliſe des François Proteſtans Réfugiez, établie par Lettres Patentes, ſous le Grand Sceau d'Angleterre, &c.

Certifions que Marie [illegible]

fait Profeſſion de nôtre Sainte Religion, & quelle a vecu avec édification parmi Nous, fréquentant les Saintes Aſſemblées, participant aux Occaſions, à la Sainte Cene du Seigneur, ſans avoir commis de Scandale qui ſoit venu à nôtre Connoiſſance, Nous le recommandons à la Grace de Dieu, & à la Charité de nos Freres de

où il f état de ſe retirer. Fait à Londres, en Conſiſtoire le du mois d'avril l'An 1745
& au nom de tous

Anciens & Secretaire

l'un des Paſteu

NOus les Paſteurs & les Anciens de l'Egliſe Françoiſe de Dublin qui ſuit la Diſcipline des Egliſes Réformées de France atteſtons que Cecile Calie qui a sejourné en dernier lieu parmi l'Espace d'environ un An, S'est conduite parmi nous d'une maniére Sage & réglée; frequentant les Saintes Aſſemblées, et participant, dans les occaſions, au Sacrement de la Sainte Céne: Sans avoir donné aucun Scandale qui Soit venu à nôtre connoiſſance. Maintenant qu'elle a deſſein ~~d'aller~~ de s'en retourner a Londre nous la recommandons à la grace de Dieu, et à la bienveïllance de nos fréres. Fait à Dublin Ce 29 Avril 1746

Et au nom de tous

Jacques Pelletreau Pasteur

Jas. Maissonnet Secretaire

Mad^{lle} Rahel Couing = femme de Jean Plan
A été membre de nôtre Egliſe, en laquelle Elle a participé à la S^{te}. Cene, & aux autres exercices de pieté publics & ſolemnels, & a vêcu honnêtement & ſans ſcandale, qui ſoit venu à nôtre connoiſſance. Nous la recommandons à la grace & garde de Dieu, & à la communion de nos fréres a Londres où Elle fait état de ſe retirer. Fait à Amſterdam, le 29. Juin 1747

Par les Conducteurs de l'Egliſe Wallonne
du dit lieu & au nom de tous,

Boullier
L'un des Paſteurs.

Jean de Bary
L'un des Anciens.

1586

Nous Paſteur & [illegible] çoiſe de Stettin, certifions que [illegible] Courier sa femme [illegible] vêcu [illegible] au milieu de nous, pendant lequel temps [illegible] frequenté nos ſaintes aſſemblées, & participé, dans les occaſions au Sacrement de la Sainte Cene, ſans avoir commis de ſcandale qui ſoit venu à nôtre connoiſſance. Nous les recommandons à la grace de Dieu, & prions nos Freres de les regarder comme appartenan à l'Egliſe de Nôtre Seigneur JEſus CHriſt. Déclarans, au reſte, que cette atteſtation eſt purement eccleſiaſtique, & qu'elle ne ſauroit tenir lieu de Paſſeport. Donné en Conſtoire le 20 Avr 1738.

[illegible]

Reffleir ancien

aſsité a Amsterdam le 3: juin 1738 -

Nout les Conducteurs de l'Eglise Françoise
de cette declarons que Claude Bolair & [illegible]
son Epouse ont sejourne en ce lieu l'esp
dix neuf ans, pendant tout ce temps ils ont fr
[illegible] assemblees, [illegible] dont ils [illegible]
& ont ne [illegible] scandal qui soit venu
sance ainsi nous avons jugé a propos de
ce temoignage et nous les recommandons
a la grace de Dieu & a la bienveillance
les priant de les regarder comme des membres
unis. Donné a [illegible] le [illegible]
[illegible] prenant [illegible]

N. dassaville, ancien

Pierre [illegible]

J. B. Be

Nous Soussignez Ministre & Anciens de l'Eglise Françoise de Bristol, certifions que Marie Coiffart, veuve de Pierre Voyer, a demeuré plusieurs Années parmi nous, & que pendant ce tems-là elle a frequenté nos Exercices, & participé dans les Occasions au Sacrement de la Ste Cene, sans avoir commis aucun Scandale qui soit venu a notre connoissance. Et comme elle a temoigné vouloir se retirer Londres, nous la recommandons a la gr
Dieu & a la Bienveillance de [illegible]
Fait en Consistoire a Bristol le 1 Sep
1748 —

J. Prelleur Ministre

David Peloquin

John Bacle

[illegible] moiselle Marie Soustaud Jeune

[illegible] membre de nôtre Egliſe, en laquelle elle a participé à la Ste. Cene, & aux autres exercices de pieté publics & ſolemnels, & a vêcu honnêtement & ſans ſcandale, qui ſoit venu à nôtre connoiſſance. Nous la recommandons à la grace & garde de Dieu, & à la communion de nos fréres de Londres où fait état de ſe retirer. Fait à Amſterdam, le 29 Janv

Par les Conducteurs de l'Egliſe Wallonne du dit lieu & au nom de tous,

Boullier

L'un des Paſteurs.

1586

L'un des Anciens.

Madelaine Foly veuve de Jean Floret

A été membre de nôtre Egliſe, en laquelle elle a participé à la Ste. Cene, & aux autres exercices de pieté publics & ſolemnels, & à vêcu honnêtement & ſans ſcandale, qui ſoit venu à nôtre connoiſſance. Nous la récommandons à la grace & garde de Dieu, & à la communion de nos fréres, de Londres ou elle fait état de ſe retirer. Fait à Amſterdam, le 14 Aoust 1750

Les Conducteurs de l'Egliſe Wallonne du dit lieu & au nom de tous,

J. J. Desmazures.

L'un des Paſteurs.

Paul Le Mouistre

1586

L'un des Anciens.

onstamel messieurs et frere de noste consistoire de nous [illegible]
a Jacq[illegible] de Bourges [illegible] messieurs de la halle de [illegible]
[illegible] apres avoir esté [illegible] pour presenter [illegible]
les enregistrer pour apprentis [illegible] de nous qui [illegible]
nos enfans nez anglois comme la ordre du pays ont esté [illegible]
il ne nous ont donné aucune response [illegible]
et ledite somme estant a la halle a [illegible]
advertie [illegible] pour le venir [illegible]
tous et pour monstrer que cela estoit faite [illegible]
la halle par le commun [illegible] ordinaire [illegible]
[illegible] pour [illegible] de la ville pour [illegible]
[illegible] que la ville [illegible] grand trouble [illegible]
que [illegible] tout [illegible] qu'il ont [illegible]
afin autant qu'il [illegible] pourquoi nous vous [illegible]
a [illegible] de pouvoir autant et si [illegible] qu'il
plaise a Dieu vous de donner [illegible]

[illegible]

Bristoll [illegible]
Ceci est pour certifier que Abraham [illegible]
et [illegible] fille de [illegible] lequel [illegible]
membre de nostre Eglise françoise [illegible]
anné et que [illegible] ce qui est venu a
nostre connoissance [illegible] bien comporté pendant le
temps de [illegible] parmy nous.

[illegible]
J. Brelleur
[illegible]

This is to certifie all whom it may
concern that ye Banns of Marriage between
Abraham Siegé of ye par: of S. Martin
in ye fields Westminst^r & Jane Combe of
St Annes in ye same Liberty have been
thrice publish'd at ye said S. Martins
according to ye usage of ye Church of
England without any opposi[illegible] witness
my hand June [illegible]

[illegible]

Messieurs et tres honnorez Freres /

Vos dernieres nous furent presentez hier par nre treshonnore frere Mr Delme vre Pasteur en pleine assemblee de nos deux Compaign[illegible] qui desirerent bien que le Sr Poujade les informast un peu plus clairemt sur la maniere de son apell a un Sinode des Eglis des deux Langues. vidz: francois et flamende. nre discipline ne parlant daucune telle combination ou Assemblee ayant puissance dadvouer ou desadvouer aucune Sentence daucune de nos Eglis ou classes mais coe nous avons desja dit en quelqune de nos precedentes. aussy par celle ci nous vous declarons que nous consentons tres volontiers a la Convocation dun Colloque extraordinaire ~~des Eglis~~ de nre Langue au tps et lieu par vous designez en lad. vre — Moyenant le consentemt et approbation dicelles ou de la pluralite ayant este obtenu et satisfie, nous consentons volontiers a ce que nos freres les flamendz soyent desirez de convoquer en mesme tps un Colloque extraordinaire des Eglis de leur Langue afin que survenant quelques affaires [illegible] que ne pourryent terminer entre nous, nous [illegible] davoir les advis aide et assistance pour la terminaison desdits affaires en estant requis par le [illegible] les Eglis de nre Langue au dit Colloque [illegible] ce subject et a son Egl [illegible] Whitbesey

[illegible] le Retier

[illegible]

Nous soubsignés Pasteurs et Anciens [illegible] francoise de St Martin Orgars certifions [illegible] Fulmert, natif de [illegible] Anvers [illegible] cordonnier de profession, a fait [illegible] les erreurs de l'Eglise Romaine [illegible]

[illegible]

[illegible]

ministres { C. Desmarets
Jacob Aleet
Dan. Torin

NOUS Paſteurs & Anciens de la Chapelle de LEURS HAUTES PUISSANCES *Noſſeigneurs les Etats Généraux de la République des Provinces-Unies des Pays-Bas, en l'Hôtel de Son Excellence Monſeigneur* Van Hoey *Ambaſſadeur deſdits Seigneurs Etats à la Cour de France, Certifions que* Pascal Lardeau Natif de Londres *a fréquenté nos ſaints Exercices, & participé à la ſainte Cêne de Nôtre-Seigneur & Sauve* S-CHRIST, *ſans avoir donné auc* *qui ſoit*

iſſance *nous a*

---

th Picart a été admise par moi à la

du Seigneur; & qu'elle s'est toujours

e j'en ai connoissance } d'une manière

lie Defresne,

ecteur de la Paroisse de St Pierre-Port

Nous Soussignes Certifions que Marie Fromis a frequenté nos saintes assemblees et participé à la Ste Cène du Seigneur, tout le tems qu'elle a demeuré parmi nous

Pierre Le Sueur ministre

Jaque Seguin
Jean Gocier } anciens

Jaques Chevalier fils de Charles Chevalier natif de
Br[illegible] che, a été instruit, examiné, Reçu
[illegible] participation de la Ste Cène du S
[illegible] établi! Priant Dieu qu'il lui
[illegible] de plus en plus ses dons sur sa
[illegible] sous sa protection! Greenwich
ce [illegible] 1714.

Matthey ministre
de l'Eglise Françoise
de Greenwich

٢٧٦٦ ٩/١ ٢

Marte le Riche Veuve du Sieur Corneille a ſejourné quelque temps parmi nous, elle est

MEmbre de l' Egliſe de Jeſus Chriſt nôtre Sauveur & a veſcu parmy nous, pendant le ſejour qu'elle a fait honnêtément & chrêtiennément, aſſiſtant aux priéres & aux Prèdications, & participant au Sacrêment de la Sainte Céne du Seigneur, ſans avoir commis aucun ſcandale, qui ſoit venu á nôtre connoiſſance; nous recommandons commè telle à la grace de Dieu, & à la communion de nos Frères des Egliſes ou ſe retirer

Fait au Conſiſtoire de l' Egliſe Reformèe Françoiſe de
Hambourg, qui ſe recueille à Altena.

Nous Soussignez Pasteur & Anciens de l'Eglise françoise de Londres, Certifions que Jaques Largeau & Jeanne sa femme ont esté membre de nôtre Eglise fréquenté les prédications, participé au Sacrement de la Sainte Cene, & vécu sans avoir commis aucun Scandale qui soit venu a nôtre Connoissance, Ainsi nous les recommandons a la grace de DIEU, & aux Eglises ou dessein de se retirer, fait a Londres le Jour de

Anciens.

L'un des Pasteurs,

NOUS, les Conducteurs de l'Egliſe Walonne Reformée de Rotterdam, certifions que François Bonhomme est Membre de ladite Egliſe, & a vêcu parmi nous, durant le ſejour qu'il y a fait, honnêtement & chrêtiennement, aſſiſtant à nos Exercices publics, & participant dans les occaſions au Sacrement de la Sainte Cene de nôtre Seigneur Jeſus-Chriſt, n'ayant commis aucun ſcandale qui ſoit venu à nôtre connoiſſance. Nous le recommandons comme tel à la Grace de Dieu, & à la Communion de nos Freres de l'Egliſe d'e Londres

Fait au nom du Conſiſt … *es C*… *cteurs de la*
de l'Egliſe Walonne … *mén* … *liſe;*
rdam, … *ous*

SEAU DE L'EGLISE WALONNE DE … AM

Superville, Pasteur

Dumont Pasteur

… ancien

J. van Suylen van Nyevelt ancien

Descrambes ancien

Jean de Bries diacre

Jaq Cralzuxie diacre

Isaac Spies Diacre

Jonie Paleton jeune diacre

Gerard Boom diacre

Joseph Faudin diacre

Daniel Cormier Diacre

Verniers, Diacre

Messieurs

Je prend la liberte de vous ecrire en faveur de anne Bacheron pour vous assurer que je la connois depuis plus de dix ans, puis quella demeure chez nous pendant plusieurs années, et que je nay rien remarque sinon quune bonne conduite et un fond de religion et de regularité a assister aux s.tes assemblées et aux prieres publiques et a la participation de la s.te Communion voila ceque je vous ~~puis~~ dire et temoigner quand a elle et quand a moy que je suis avec tout le respect que je vous dois

Messieurs

ce 30. juillet

Votre tres humble et tres obeisst Serviteur Bellache [illegible] l'Eglise Françoise de Basle [illegible]

[illegible] sans que jamais [illegible]

[illegible]

Simon Battier, Ancien

Wernhard Respinger Ancien

[illegible] Roques [illegible]

NOus Conducteurs de l'Egliſe Walonne de la Haye ; certifions que *Thomas Charret*

Membre de Notre Egliſe, *a* vêcu parmi nous d'une maniere Chretienne, en frequentant les Saintes Aſſemblées & participant au Sacrement de la Sainte Cene, n'ayant commis aucun ſcandale qui ſoit venu à Notre connoiſſance ; Nous le recommandons à la grace de Dieu, & à la communion de Nos Freres de l'Egliſe [illegible] *Londres*

Fait à la H[illegible] le *29 Aou[illegible]* [illegible]

Au N[illegible] Conſiſtoire de l'Egliſe [illegible] de la Haye
& po[illegible]

[illegible]ion Pa[illegible]

Th. Cleyp[illegible]

De Norborough
ancien

Abr. Deel
Diacre

C. Verheet
Diacre

Nous les Conducteurs [illegible]
en l'eglise certifions que [illegible] Proy
le gérard Provost [illegible] de Personne Gentilhomme [illegible]
dans la Province de Picardie [illegible]
Religion reformee, qu'il a sejourne a Lembourg [illegible]
de dix mois, qu'il a assiduement frequente nos saintes
assemblees, qu'il a communie avec nous, et pendant
tout le temps de son sejour il a ete regulier, sage
Chretien [illegible] sans le moindre reproche qui soit venu
à nôtre connaissance
Comme il est dans le dessein de son retour [illegible]
il a demande à nôtre Consistoire [illegible]
lequel il lui a accorde avec plaisir, nous prions
le Seigneur qu'il repande ses plus precieuses [illegible]
sur ce jeune homme et nous le recommandons
à la bienveillance de [illegible]
Fait à Lembourg le sixieme [illegible]
quarante [illegible] cent

Pierre [illegible]
N[illegible]

Mons.r Barbauld

Jacques Dubec le jeune — Et *Anne Roy* ——— sa femme, membres de nôtre Egliſe, preſentent au Bateme leur fille née le *5 Janvier* —qui ſera nommée *Anne* ——— & aura pour Parrain *Daniel Roy* — — — & pour Marraine *Madelaine femme de Jacques Dubec l'aîné* a Londres le *21 Janvier 1721/22*

Sera Batiſé le *21 Janvier 1721/22*

Mons.r Pre Colom

Jacques Dubec le jeune — Et *Anne Roy* ——— sa femme, membres de nôtre Egliſe, preſentent au Bateme leur fille née le *9 fevrier* —qui ſera nommée *françoise* — — — & aura pour Parrain *Pierre Dubec* — — — — & pour Marraine *françoise femme de Samuel Moodey* —— a Londres le *10 fevrier 1723/24*

Sera Batiſé le *10 fevrier 1723/24*

Jeanne Blaquiere fille de Jean Blaquiere et de marie Elizabeth sa femme née le 7.e mars 1723/4 et fut batisée le 1.r d'Avril par mons.r Colombe, parin feu Isaac de — — varennes marine Jeanne devarennes

Jean Giraud - - - Et Anne Gatineau sa — femme, membres de nôtre Egliſe, preſentent au Bateme leur fils né le 26.e mars qui ſera nommé Charles — & aura pour Parrain Charles Gatineau — — & pour Marraine Anne marie Gatineau — — . a Londres le 4.e avril 1724

Sera Batiſé le 5.e dudit Pierre Triquet ancien

Samuel landon Et Elizabeth wagué ſa femme, membres de nôtre Egliſe, preſentent au Bateme leur fille né le 31 Mars dernier qui ſera nommé Jeanne — — — & aura pour Parrain Jean luc landon — — — & pour Marriane Jeanne porchet — — — — . a Londres le 4 avril 1724 Ettienne Perret ancien

Sera Batiſé le 5 d'avril 1724 — fo 276 —

Fredrick Le Faux Et Elizabeth — ſa femme, membres de nôtre Egliſe, preſentent au Bateme leur fils né le 2. Avril qui ſera nommé Fredrick & aura pour Parrain Thomas Elly & pour Marraine Marie Wilblau — a Londres le 18 Avril 1724

Sera Batiſé le Dimanche 19 sus dit Moyse De La Haize

fo 276

David Lesade fils Et Mary Mason — ſa femme, membres de nôtre Egliſe, preſentent au Bateme leur fille né le 24 Mars 1723/4 qui ſera nommé Anne & aura pour Parrain Samuel Mason — & pour Marraine Anne Biggs a Londres le 18 Avril 1724

Sera Batiſé le 19 Avril 1724

Estienne Joyeux Diacre

fo 276

Londres le 19. Avril 1724.

Le [illegible] de ce mois Naquit un Enfant a Louis Du Crocq — et a Hanna sa femme — Ils demendent quil soit Baptisé —

son Nom sera Marie Francoise —

Le Parain est Antoine Anchard, et la Maraine, Marie Francoise Charpentier — Il est membre et sur mon catalogue —

Baptisé le 19 avril 1724

o277. Olivier Rapiat ancien

Jaques Beneux Et Charlotte sa femme, membres de nôtre Eglise, presentent au Bateme leur fil, né le 28 ~~[illegible]~~ Fevrier qui sera nommé Mari & aura pour Parrain Etienne Bouchel & pour Marraine Catherine Isambert - - - - - - - a Londres le 3 mars 1724

Sera Batisé le Jeudhij 2me Avry

Moyse De La Haize

Paul Malherbe — — Et Catherine Dorée. sa femme, ~~membres de nôtre Eglise~~, presentent au Bateme leur fille né le 31e mars — qui sera nommé Catherine —— & aura pour Parrain Jaques Dubec . - - - ——— & pour Marraine Marguerite Doree — — — — — - a Londres le 26e avril 1724

Sera Batisé le 26e Avril 1724 ——

Jaques Hambre qui n'est point Membre de Nre Eglise presente son Enfant pour etre Baptisé il est Né le 20 Avril der le Parrain Pierre Justin et la Marraine Elizabeth Guerin qui sera Baptisé le 20 courtt et s'appellera Elizabeth a Londres ce 18 May 1724.

Jean Cazalet
ancien

Manque Le Nom de la mere fo 338

175

Isaac Lucas — Et Marie Bourdeau sa femme, membres de nôtre Egliſe, preſentent au Bateme leur fille née le 13. Avril qui ſera nommée Janne — & aura pour Parrain Simon Auguste Bourdeau & pour Marriane Jeanne Catherinne Bourdeau a Londres le 24e Avril 1724 —

Sera Batiſé le Dimanche 26e Avril 1724 —

Etienne Cazalet Diacre

(fo 277)

Henry Levants Et Louise sa femme, membres de nôtre Egliſe, preſentent au Bateme leur fille né le 15 avril qui ſera nommé Elizabeth & aura pour Parrain Lazare Des Bois & pour Marriane Elizabeth Du Toutoir fait — a Londres le 25 sus dit 1724

Sera Batiſé le 26 avril 1724.

Moyse De La Haize Ancien

fo 277

Pierre Montreulle — Et Rachel Grou — ſa femme, membres de nôtre Egliſe, preſentent au Bateme leur fils né le 13 d'avril qui ſera nommé Abraham & aura pour Parrain Abraham Letudois — & pour Marriane Marie Jauquet — a Londres le 25 d'Avril 1724

Sera Batiſé le 26 Courant

Pierre Deschamps Ancien

fo 277

Claude Bertrand Et Suzanne Dancre ſa femme, membres de nôtre Egliſe, preſentent au Bateme leur fille née le 22 may 1724 qui ſera nommée Abigaille — & aura pour Parrain Jaques Vardon & pour Marraine Jael de Bonne a Londres le 31 dudit mois

Sera Batiſé le 31 dudit mois

Mathieu Aubert ancien

May Le 20 Et nés a Pierre Preves Et a Marie Bernard Sa femme un fils qui Sera presante au St Bateme Le 25 de Juin pour parain Leonard tripeony Et maraine Marie Bernard Le non de Lanfan . Leonard . . .

Pierre Nadaille Diacre

177

Etienne Durant —— Et Elizabeth Vionja —— sa femme, membres de nôtre Egliſe, preſentent au Bateme leur fille née le 24 avrill 1724 - qui ſera nommé Charlotte ~~Elizabeth~~ & aura pour Parrain andre giraudier —— & pour Marraine Charlotte Vionja —— a Londres le 2. May 1724

Jean Motteux ancien

Sera Batiſé le 17 May 1724

Etienne Bonneau Et francoise —— ſa femme, membres de nôtre Egliſe, preſentent au Bateme leur fille née le 3e May —— qui ſera nommée Jeanne —— & aura pour Parrain Jean Luque Landon & pour Marraine Jeanne Forcher —— a Londres le 16e May 1724

Sera Batiſée le Dimanche 17e May

Estienne Cazalet Diacre

---

louis Carlier Et Marie anne Caron ſa femme, membres de nôtre Egliſe, preſentent au Bateme leur fils né le 30 avril dernier qui ſera nommé Jacob — — & aura pour Parrain thomas Caron — — & pour Marraine Jeanne Matte — — — — a Londres le 16 May 1724 Estienne Ferier ancien

Sera Batiſé le 17 May 1724

Isaac Campart Et anne hatemille ſa femme, membres de nôtre Egliſe, preſentent au Bateme leur fille né le 2 May qui ſera nommé anne — — — & aura pour Parrain Jaques hatemille — — — & pour Marraine anne hatemille — — — — — — a Londres le 16 May 1724 — — Estienne Ferier ancien

Sera Batiſé le 17 May 1724

Le 23 May 1724

Mons.r De Bezomes a Batizé francoise fille De David De Quesne Née le 23 avril 1724 a eu Pour Parain Mons.r Jean Chauvel et Pour Mareine Madame francoise Marchant

et de Susanne Harley sa femme

fo 277

24 Juin 1722 Premiere francois

michel L'heureux Et marie dollons - - - ſa femme, membres de nôtre Egliſe, preſentent au Bateme leur fille née le 12 davril - qui ſera nommée anne - - - - & aura pour Parrain Louïs dollons - - - - - - - - & pour Marraine anne viard - - - - - - - - - - - - - a Londres le 3 de may 1724 ——

Sera Batiſé le dit Jour = Jaques Lardant Diacre

Jean Levant Et Marie —— ſa femme, membres de nôtre Egliſe, preſentent au Bateme leur fille né le 25 avril qui ſera nommé Marie & aura pour Parrain Jean Le Feaux —— & pour Marraine Marie Louvet a Londres le 7 May 1724

Sera Batiſé le 9me Courant

fo 277 Moyse De La Mare ancien

Jean Martin Et Elizabeth garrot ſa femme, ~~membres de nôtre Egliſe,~~ preſentent au Bateme leur filſ né le 26 d'avril dernier qui ſera nommé Samuel - - - - & aura pour Parrain Samuel Blechard - - - - - & pour Marraine catherine bureau - - - - - - a Londres le 9 May 1724 — Etienne Berier ancien ——

Sera Batiſé le 10 May 1724 — noté quil nest point Membre

Louis Bedin ——— Et Marie Townsend ——— sa femme, membres de nôtre Egliſe, preſentent au Bateme leur fille née le 4 May 1724 qui ſera nommé [illegible] Esther ——
& aura pour Parrain Henry Bedin ——— & pour
Marriane Marie Le Clerc femme de françois Neck —— a Londres
le 24 May 1724 ——

Sera Batiſé le 24 May 1724 Jean Motteux ancien

f277

Pierre Pontier ——— Et Anne Baudemont ——— sa femme, membres de nôtre Egliſe, preſentent au Bateme leur fille née le 13e May 1724 qui ſera nommé Anne
& aura pour Parrain Anthoine Lanchard & pour
Marraine Anne femme de Daniel Desjardins —— a Londres
le 24e May 1724

Sera Batiſé le 24 May 1724 Jean Motteux ancien

Pierre Bidelen Et Madeleine Joly sa femme, membres de nôtre Egliſe, preſentent au Bateme leur fils né le 6, May qui ſera nommé Jean — —
& aura pour Parrain Jean Leveque — — & pour
Marraine Marguerite Joly — — — — a Londres
le 24 de May, 1724

Sera Batiſé le Dit jour Jaques Lardant Diacre

f° 278

Jean Grimault Et Elizabeth Roussaut sa femme, membres de nôtre Egliſe, preſentent au Bateme leur fils né — le premier Cart qui ſera nommé Isaac ——
& aura pour Parrain Isaac Lucas ——— & pour
Marriane Olimpe Chabond —— —— —— a Londres
le 23e May 1724

Sera Batiſé le 24e ~~may~~ Jacob Liege ancien ——

f277

Ce 7me May est ne a Jean Delloux et a Sara Corneille sa femme un fils qui sera — presenté au Batesme Dimanche 24: du dit Mois et aura Pour Parain Jean Monfreulle et pour Maraine Elizabeth Flahaut et sera Nommé Jean ——

ce 23: May 1724 H. Perchard Diacre

f277

natanael Renou - - Et de Marguerite bruneau ſa
femme, ~~membres de nôtre Egliſe~~, preſentent au Bateme leur
fille né le 4 de May qui ſera nommé anne — —
& aura pour Parrain abraham bruneau - - - & pour
Marriane anne leclaire — — — — — — a Londres
le 23 May 1724 Ettienne Perier ancien

Sera Batiſé le 24 May 1724 notte quil nest point Membre

Jean blondel Et anne guiton - - - ſa
femme, ~~membres de nôtre Egliſe~~, preſentent au Bateme leur
fils né le 5 de May qui ſera nommé pierre — —
& aura pour Parrain pierre poignant - - - & pour
Marraine Jeanne Raubert - - - - - - a Londres
le 23 May 1724 - Ettienne Perier ancien —

Sera Batiſé le 24 May 1724 notte quil nest point Membre

Hillaire Estienne — Et Suſanne Conteſſe — ſa
femme, membres de nôtre Egliſe, preſentent au Bateme leur
fille née le 5e. Juni — qui ſera nommé Jeanne —
& aura pour Parrain francois Barbut — & pour
Marraine Jeanne Gervant — a Londres
le 14e. Juin 1724 —

Sera Batiſé le 14e. Juni Jacob Liege ancien —

Le 20 May 1724 est né a paul Debuius et á Jeanne
Debonmaire Sa femme un fils qui Sera presenté —
au St. Batême Le 7 Juin 1724 et aura pour —
Parrain Paul debuius pere de L'Enfan pour —
marraine marie dupré Son nom sera Isaac
a londres Le 6 Juin 1724 = Jaques Lardant diacre

Isaac Toüard — Et Marie Broche — ſa
femme, membres de nôtre Egliſe, preſentent au Bateme leur
fils né le 14e. May — qui ſera nommé Isaac —
& aura pour Parrain guillaume Edoüard — & pour
Marraine Anna femme de Mr. Baro — a Londres
le 14 Juin 1724

Sera Batiſé le dit Jour Jean Motteux ancien

Jean Couilleau Et Anne - - - - ſa
femme, membres de nôtre Egliſe, preſentent au Bateme leur
fils né le 4 May - qui ſera nommé Jean - - -
& aura pour Parrain Jean Couilleau son pere & pour
Marraine marie Michell - - - - a Londres
le 16 Juin 1724 - - - - - - - -

Sera Batiſé le 17 Juin 1724 Pierre Torin
Ancien

Jean Maurel — - Et Marguerite Souabre ſa
femme, membres de nôtre Egliſe, preſentent au Bateme leur
fils né le 7e Juin 1724 qui ſera nommé Jean — —
& aura pour Parrain Son pere & pour
Marriane Sa mere - — a Londres
le 20e dudit

Sera Batiſé le le 21e dudit Pierre Trigue ancien

---

pierre Belin — - Et marie Asies — — ſa
femme, membres de nôtre Egliſe, preſentent au Bateme leur
fille née le 4e Juin 1724 qui ſera nommé marie - - -
& aura pour Parrain louis marollean — — — & pour
Marraine Suzanne agache - - - - - a Londres
le 20e dudit mathieu aubery ancien -

Sera Batiſé le 21 dudit mois

Esaye Lucas — - Et Jeanne Angellier ſa
femme, membres de nôtre Egliſe, preſentent au Bateme leur
fille née le 5e Juin 1724 qui ſera nommé marie Anne
& aura pour Parrain Abraham Cousin — - - & pour
Marraine Anne Angellier — - - - - - a Londres
le 20e dudit

Sera Batiſé le 21e dudit Pierre Trigue ancien —

Noé Blanchet Et Lya — ſa
femme, [redacted] preſentent au Bateme leur
fils né le 9 Juin qui ſera nommé Jean —
& aura pour Parrain Jean Marrette — & pour
Marriane Marye Blanchet a Londres
le 20 Juine 1724

Sera Batiſé le Dimanche
21 Juin
Moyse De La Haize
Ancien

Jean Benoist — Et Elizabeth Chauvaux ſa
femme, membres de nôtre Egliſe, preſentent au Bateme leur
fils né le 13e Juin — qui ſera nommé Jean —
& aura pour Parrain Le Pere — — & pour
Marraine marie madelaine very - - - a Londres
le 22e Juin 1724 Jacob Liege ancien —

Sera Batiſé le 24e Juin

Pierre de la Haye — Et Marie Caron — ſa
femme, membres de nôtre Egliſe, preſentent au Bateme leur
fils né - le 23 Juin 1724 qui ſera nommé Estienne —
& aura pour Parrain Pierre de la haye ~~le~~ son pere & pour
Marriane Marie femme de Jean de la Haye — a Londres
le 24 Juin 1724

Sera Batiſé le 24e dud. mois Jean Motteux ancien

louis faucon Et anne perquer — ſa
femme, ~~membres de nôtre Egliſe,~~ preſentent au Bateme leur
fille né le 16 Juin qui ſera nommé Elizabeth — —
& aura pour Parrain Isaac Couilleau — — — & pour
Marraine Jeanne faucon ... — — — — a Londres
le 25e Juin 1724 Ettienne Perier ancien —

Sera Batiſé le 28 de ce Mois notte quil nest point Membre

Daniel Gougeon — Et Madelaine Bruneau ſa
femme, membres de nôtre Egliſe, preſentent au Bateme leur
fille née le 8me Juin qui ſera nommée Madelaine —
& aura pour Parrain Daniel Gougeon — & pour
Marriane Madelaine Gougeon — a Londres
le 27 Juin 1724 — Daniel Pilon Diac
Sera Batiſée le 28me Juin 1724

---

pierre Connille — Et Elizabeth moore — ſa
femme, membres de nôtre Egliſe, preſentent au Bateme leur
fils né le 4e Juin 1724 qui ſera nommé George —
& aura pour Parrain Pierre Connille le pere & pour
Marriane Elizabeth moore sa mere — a Londres
le 27 Juin 1724 mathieu Aubery Ancien
Sera Batiſé le 27e dudit

Antoine Harley filz — Et Catherine Cogin — ſa
femme, membres de nôtre Egliſe, preſentent au Bateme leur
fils né le 7 Juin 1724 qui ſera nommé Jacob —
& aura pour Parrain Anthoine Harley Laisné — & pour
Marriane Ester veuve de Mr. Cogin — a Londres
le 28 Juin 1724
Sera Batiſé le dit jour Jean Motteux Ancien

Catherine veuve de Daniel Angelier membre de
notre Eglise presente au Bateme sa fille née
le 15 de Juin 1724 qui sera Nommée Marthe
& aura pour Parrain David Lehoupe & pour
Marraine Marthe Vivier a Londres le 27 Juin 1724

Sera Batisée le 28 Juin 1724 Jaques Godin Diacre

Pierre Gaveray — Et Marie Gaveray — ſa
femme, membres de nôtre Egliſe, preſentent au Bateme leur
fils né le 24 Juin 1724, qui ſera nommé Guilliaume —
& aura pour Parrain Guilliaume Marichal — & pour
Marraine Marie Gaveray La mere a Londres
le 4e Juilet 1724 —
Sera Batiſé le 5 Juilet 1724 — Jean Debonnaire Diacre

Jean Batteux fils — Et Susanne Bredel — ſa
femme, membres de nôtre Egliſe, preſentent au Bateme leur
fille née le 15e Juin 1724 qui ſera nommé Jeanne —
& aura pour Parrain Pierre Brunet — & pour
Marraine Jeanne Main ~~fille~~ — a Londres
le 4e Juillet 1724
Sera Batiſé le 5 Juillet 1724 Jean Motteux Ancien

Jacob prevost Et Marie alard ſa
femme, membres de nôtre Egliſe, preſentent au Bateme leur
fille né le 10 de Juin qui ſera nommé Elizabeth – –
& aura pour Parrain Jean Bentot – – – – – – & pour
Marraine Elizabeth Lester – – – – – – a Londres
le 27 Juin 1724 Ettienne Perier ancien —

Sera Batiſé le 28 Juin 1724

---

pierre grout Et Elizabeth Marmoy ſa
femme, membres de nôtre Egliſe, preſentent au Bateme leur
fille né le 11 Juin qui ſera nommé Elizabeth —
& aura pour Parrain Jean Jaques grout — & pour
Marriane Elizabeth Marmoy – – a Londres
le 27 Juin 1724 – Ettienne Perier ancien —

Sera Batiſé le 28 de Juin

Lf 279

Jean Charles Delbare Et Michelle Bertin — ſa
femme, ~~membres de nôtre Egliſe~~, preſentent au Bateme leur
fille née le 28 Juin —— qui ſera nommé Elizabet
& aura pour Parrain Guillain Drouble —— & pour
Marriane Jaquelaine Cardon —————— a Londres
le premier Juillet 1724 ——

Sera Batiſé le 5 Juillet 1724 Pierre Torin

Jaques Landry Et Marieanne - - - ſa femme, membres de nôtre Egliſe, preſentent au Bateme leur fille née le 24 Juillet qui ſera nommé Marie Anne & aura pour Parrain Loüis Tavernier - - - - & pour Marriane Marie Anne Fabre - - - - - - - a Londres le 6 ~~Juillet~~ aout 1724 . . . .

Sera Batiſée le 9:eme de ~~Juillet~~ aout 1724 Jaques Godin Diacre

---

Jaques pertuſon - - Et anne Sarchevesque ſa femme, membres de nôtre Egliſe, preſentent au Bateme leur fils né le 6e Juilles 1724 qui ſera nommé Jaques . . . . . & aura pour Parrain Samuel, Le Cantais . . & pour Marraine Judicth pigné . . . a Londres le 8 Juilles 1724 mathieu Aubery ancien

Sera Batiſé le 8e du mesme Jour.

18279

Pertuſon ou Pertujon

Paul Bachellier - - Et Magdeleine Boutonnier ſa femme, membres de nôtre Egliſe, preſentent au Bateme leur fille née le 12e Juin - - qui ſera nommé magdeleine - - & aura pour Parrain Jean Malerbe - - - & pour Marriane magdeleine Martin - - - - a Londres le 18e Juillet 1724

Sera Batiſé le 19e Juillet 1724 Pierre Triquet ancien

Pierre Couſſerat Et Susanne marie Bur ſa femme, membres de nôtre Egliſe, preſentent au Bateme leur fille née le 4 Juillet qui ſera nommé Henriette & aura pour Parrain Daniel Olivier & pour Marraine Henriette Rival a Londres le 19e Juillet 1724

~~Sera~~ Batiſée le 16 Juillet

P. Couſſirat ancien

Juilett le 25 : 1724 - Mainiel

Est ne vn anfans a pierre Fossey et a Susenne sa famme presentes au St Baptemme le neuf Aoust pour parain Jacque Fossey pour Maraine Marie ~~Mainiel~~ Mainiel le non de Lafans sera Marie

Estienne Perier ancien

pierre Carpentier — Et madelaine riorsau — sa
femme, membres de nôtre Egliſe, preſentent au Bateme leur
fils né - le 4e Juillet 1724 qui ſera nommé pierre — —
& aura pour Parrain nicolas Carpentier — — & pour
Marriane Suzanne Sacerye - - - - a Londres
le 25e Juillet 1724 - - —

Sera Batiſé le 26e dudit matthieu aubery ancien

Daniel Agasse — Et Marie Dupré — ſa
femme, membres de nôtre Egliſe, preſentent au Bateme leur
fils fil né le 10e Juillet qui ſera nommé Jaques — —
& aura pour Parrain Isaac L'Epine — — — & pour
Marraine Esther Nortier - - - - a Londres
le 26e dudit 1724

Sera Batiſé le dit Jour Pierre Triquet Ancien

Jaques duthoit - - - Et Lydie Savoye - - - ſa
femme, membres de nôtre Egliſe, preſentent au Bateme leur
fille née le 15 Juillet - - qui ſera nommée marthe - -
& aura pour Parrain Josué Savoye - - - - - & pour
Marriane marthe Savoye sa femme - - - - a Londres
le 1 daoust 1724 ——

Sera Batiſé le 2 dudit —— Jaques Lardant diacre

Nicolas Hubert —— Et anne Lardant —— ſa
femme, membres de nôtre Egliſe, preſentent au Bateme leur
fils né le 19e Juillet 1724 qui ſera nommé Pierre ——
& aura pour Parrain Pierre Lardant —— & pour
Marraine Ester Femme de Pierre Ferré —— a Londres
le 1er Aout 1724

Sera Batiſé le 2. Aout 1724 Jean Motteux

Jean Joseph Peguin — Et Marguerite Hay —— ſa
femme, membres de nôtre Egliſe, preſentent au Bateme leur
fille née le 15 Juillet 1724 qui ſera nommé Marguerite ——
& aura pour Parrain Jean Joseph Paul —— & pour
Marriane Marie Fiwanne femme d'Isaac Hay — a Londres
le 2e Aout 1724

Sera Batiſé le Mesme Jour Jean Motteux Ancien

Estienne Warquin . Et Judith Le Creuil ſa
femme, membres de nôtre Egliſe, preſentent au Bateme leur
fille née le 6e Juillet - - qui ſera nommée, Jeanne ——
& aura pour Parrain Hubert Warquin —— & pour
Marraine Jeanne Albert. —— a Londres
le 3e Aout 1724. ——

Sera Batiſée le 5e Aout 1724. Pierre Torin Ancien

pierre Quignard — Et Elizabetth Willams sa femme, membres de nôtre Egliſe, preſentent au Bateme leur fils né le 22 Juillet qui ſera nommé handre Jean & aura pour Parrain ~~[illegible] Coffier~~ — — & pour Marraine Anne Gille C[illegible] a Londres le 8e Aoust 1724 —

Sera Batiſé le 9e aoust

Estienne Cazalet Diacre

Handre Chur be nic

Jean de la porte - - Et marie le nain - - sa - - femme, membres de nôtre Egliſe, preſentent au Bateme leur fille née le 27e Juillet 1724 qui ſera nommée marie Elizabeth & aura pour Parrain michel de la porte & pour Marraine marie daumont a Londres le 7 Aoust 1724

Mathieu Aubery ancien

Sera Batiſé le 9e dudit mois.

Samuel ~~[illegible]~~ Levesque Et Madeleine sa femme, membres de nôtre Egliſe, preſentent au Bateme leur fille né le 31 Juillet qui ſera nommé Elizabeth & aura pour Parrain Samuel Levesque & pour Marriane Madeleine decodainde a Londres le 8 Août 1724

Sera Batiſé le 9me de ce mois

Moyse De La Haize Ancien

Nicolas Porcher — Et Elizabeth Aumont — ſa femme, membres de nôtre Egliſe, preſentent au Bateme leur fille née le 16 Juillet 1724 qui ſera nommé Madelaine & aura pour Parrain Daniel Buffard — & pour Marraine Madelaine Aumont — a Londres le 9e Aoust 1724

Sera Batiſé le 9e Aoust 1724

Jean Motteux ancien

Jean Elie — Et Jeanne Longueville — ſa femme, membres de nôtre Egliſe, preſentent au Bateme leur fils né le 9e Juillet 1724 qui ſera nommé Jean — & aura pour Parrain Jean Dalvis — & pour Marraine mari anne Jorofois, fille — a Londres le 15e Aoust 1724

Sera Batiſé le 16e Aoust 1724

Jean Motteux ancien

Le 14 D'aoust 1724 Est né a Jaques Croimare et a marie olive Safemme un fils qui Sera presenté au St Bateme Le 16 dudit mois Et aura pour Parrain Paul Ravel Et pour marraine Renée auber Son nom Sera paul

Jaques Lardant Diacre

Jean Ortel — Et Judith Inée —— ſa femme, membres de nôtre Egliſe, preſentent au Bateme leur fils né le 31 Juillet --- qui ſera nommé Samuel —— & aura pour Parrain Jean Ortel ~~son pere~~ & pour Marriane Madelaine Inée. ———— a Londres le 18 Aoust 1724 —

Sera Batiſé le 19 Aoust.

Estienne Joyeux Diacre

---

pierre naudin - - - Et Jaqueto de Lechell ſa femme, membres de nôtre Egliſe, preſentent au Bateme leur fils né le 7e aoust 1724 qui ſera nommé, Henry - - & aura pour Parrain Jaques Henry - - - & pour Marraine marguerite menard - - - a Londres le 20e dudit Mathieu Aubery ancien. -

Sera Batiſé le ~~23~~ dudit mois

Le même jour j'ay battizé chez Mr. Naudin cet enfant nommé henry.

Hestag.

Et Susanne Judith le blond veuve de feu Jean Montier ſa femme, membres de nôtre Egliſe, preſentent au Bateme leur fille né le 12 de ce Mois qui ſera nommé Marie - - - - & aura pour Parrain daniel le blond — - - - & pour Marriane Marie Benard - - - - - - - a Londres le 22 aoust 1724 — Etienne Berier ancien ——

Sera Batiſé le 23 aoust 1724

---

françois ferrant - - - Et marie Barne - - - ſa femme, membres de nôtre Egliſe, preſentent au Bateme leur fille née le 7 d'aoust 1724 qui ſera nommée Elizabeth — & aura pour Parrain Jaques fugere - - - & pour Marraine Elisilet Barne - - - - - a Londres le 23 d'aoust 1724 —

Sera Batiſée le meſme Jour Jaques Lardant diacre

Jean Dubois Et Marie Longueville ſa femme, membres de nôtre Egliſe, preſentent au Bateme leur fils né le 28 Juillet qui ſera nommé Jacob & aura pour Parrain Jacob Dubois —— & pour Marraine Marie Susanne Bousac — a Londres le 25 Aoust 1724

Sera Batiſé le 26 Aoust 1724

Estienne Joyeux Diacre

Le 1 D'aoust 1724 Est né a Thomas Lemer et à marie
Loyseau Sa femme vn fils qui Sera presenté au St Batême
Le 16 du dit mois Et aura pour parrain Jean faucheux
pour marraine Suzanne huet Son nom Sera Jean
à londres Le 16 d'aoust 1724 ——

Jaques Lardant diacre

nom membres —

Isaac Godier — Et Esther Bigou — ſa
femme, membres de nôtre Egliſe, preſentent au Bateme leur
fils né le 15e Aoust 1724 qui ſera nommé Isaac — — —
& aura pour Parrain Pierre Bigou & pour
Marriane Caterinne paigain — — — a Londres
le 29e dudit Mathieu Aubery Ancien

Sera Batiſé le 30e dudit mois

Jaques Gourgas — Et Anne Rosier — ſa
femme, membres de nôtre Egliſe, preſentent au Bateme leur
fille née le 16 aoust — qui ſera nommé Anne —
& aura pour Parrain Le Pere — & pour
Marriane ~~La Mere~~ Madle Very — a Londres
le 28e aoust 1724

Pierre Gaussen ancien

Sera Batiſé le 30 aoust 1724

Abraham Dancre Et Madelaine . . . ſa
femme, membres de nôtre Egliſe, preſentent au Bateme leur
fille née le 15eme D'Aoust qui ſera nommée Marie Anne
& aura pour Parrain Estienne Nicolas Bayeux & pour
Marraine Marie Anne Quarré a Londres
le 3e Septembre 1724 . . . . —

Sera Batiſé le 6e Septembre 1724

Godin Diacre

Daniel Rollet Et Anne Madeleine ſa
femme, membres de nôtre Egliſe, preſentent au Bateme leur
fils né le 28 Aoust qui ſera nommé Simeon Daniel
& aura pour Parrain Simeon Bernard & pour
Marraine Madeleine Leveque a Londres
le 4 Septe: 1724

Moyse De La Haize ancien

Sera Batiſé le Dimanche prochain
6. 7bre

(981)

Denis Leschalas Et Marianne Bedoy ſa
femme, membres de nôtre Egliſe, preſentent au Bateme leur
fille née le 22e aoust qui ſera nommée Marianne
& aura pour Parrain Daniel Carron — — — & pour
Marraine Anne Elizabeth Cavallier — — a Londres
le 5e 7bre 1724

Sera Batiſé le 6e 7bre 1724

Pierre Triquet ancien

Michel Potell Membi Et Jeanne Sa femme
Pres~~ante~~ Leur fille pour Estre Batisée ~~prenne~~
pour parrain Pierre Goslin pour Marreine
francoise Potell L'Enfan Est Née Le 25 Aoust
Serra Batisée Dimanche 6 Septembre Sera Nommée
Jeanne fait Le 5m Septembre 1724

Moyse de La Haize Ancien

Pierre Bauquier Et Anne Rieulle ſa femme, membres de nôtre Egliſe, preſentent au Bateme leur fils né le 30 Aoust qui ſera nommé Abraham & aura pour Parrain Isaac Vilain & pour Marraine Jeanne Auber a Londres le 9 Septembre 1724

Sera Batiſé le 13 Septbre

Estienne Joyeux Diacre

Pierre Alavoine Et Marie Madelaine ſa femme, membres de nôtre Egliſe, preſentent au Bateme leur fille née le 24e aoust 1724 qui ſera nommée Susanne & aura pour Parrain pierre alavoine son pere & pour Marriane Susanne Aubert fait a Londres le 10e Septembre 1724

Sera Batiſée le Dit jour Estienne Cazalet Diacre

La dite Susanne Alavoine fille de Pierre Alavoine & de Marie Madeleine sa femme a eté Batisée le 10 de Septembre 1724 par moi Armand De la Chapelle Ministre

---

Pierre allard Et Elizabeth Varle ſa femme, membres de nôtre Egliſe, preſentent au Bateme leur fille née le 4 Septembre 1724 qui ſera nommé Marie Elizabeth & aura pour Parrain abel Ingram & pour Marraine Marie femme de Jaques Varle a Londres le 11e Septembre 1724

Sera Batiſé le 13e Septembre 1724 Jean Motteux ancien

Jaque Chevallier Et Louise ſa femme, membres de nôtre Egliſe, preſentent au Bateme leur fille née le premier Court. qui ſera nommé Catherine & aura pour Parrain auguste aubry & pour Marraine anthoinete Bordeaux a Londres le 11e Septembre 1724

Sera Batiſé le 13e Jacob Liege ancien

Robert Braud Et Elizabeth Caron ſa femme, membres de nôtre Egliſe, preſentent au Bateme leur fille née le 1 Septembre 1724 qui ſera nommé Elizabeth & aura pour Parrain Jaques Braud & pour Marraine marie merignac a Londres le 12 Septembre 1724

Sera Batiſé le 13 du Courant Jaques Lardant diacre

Le 22 de aoust dernier est nee a Jean
Ferrey é a Marie Wise sa famme
une fille presentee au Saints Bapteme
Le 13 de ſeptembre é pour parain Jean
patou é pour maraine Mart [illegible]
é luy ont donne le non de Mart
a londre le 12 de ſeptambre 1724

Estienne Perier ancien

Nicolas Foinet Et Marie ſa
femme, membres de nôtre Egliſe, preſentent au Bateme leur
fils né le 16me de ce moi qui ſera nommé Thomas
& aura pour Parrain Thomas Hebert & pour
Marraine ~~Marie~~ Angelique Mariogne a Londres
le 19 Septembre 1724

Sera Batiſé le Dimanche 20

Moyse de La Haize
Ancien

(1089)

Jermain Omfrey Et Marie ſa
femme, membres de nôtre Egliſe, preſentent au Bateme leur
fil, né le 6 Septembre qui ſera nommé Jean
& aura pour Parrain Isaac Enoc & pour
Marriane Anne Omfrey a Londres
le ~~[illegible]~~ 19 Septembre 1724

Sera Batiſé le Dimanche 20me du dit

Moyse de La Haize
Ancien

(1082)

Claude Roussel Et Magdelaine Deluse ſa
femme, membres de nôtre Egliſe, preſentent au Bateme leur
fille née le 14 courant qui ſera nommée ~~[illegible]~~ Ester
& aura pour Parrain pierre Gerand & pour
Marraine Ester Corne a Londres
le 19e ſeptembre 1724

Sera Batiſé le 20e Jacob Lieger ancien

~~Pierre~~ Michel delamare Et Blanche ſa
femme, membres de nôtre Egliſe, preſentent au Bateme leur
fille née le 3e 7bre qui ſera nommée Elizabeth
& aura pour Parrain michel delamare son pere & pour
Marriane Elizabeth Le Ballif, fait a Londres a Londres
le 21me 7bre 1724

Sera Batiſé ledit jour

John Mionnet

Anne Guimard Et Leya ſa
femme, membres de nôtre Egliſe, preſentent au Bateme leur
fille née le 13e 7bre 1724 qui ſera nommée Marguerite
& aura pour Parrain pierre Tain & pour
Marraine Jeanne Guimard fait a Londres
le 23e Septembre 1724

Sera Batiſé le 27e dudit mois

Estienne Cazales
Diacre

Jean Blin — Et Esther gourget ſa
femme, membres de nôtre Egliſe, preſentent au Bateme leur
fils né le 17e. ſeptembre qui ſera nommé Jaques —
& aura pour Parrain Jaques Blin — & pour
Marraine Madeleine Gourget fait a Londres
le 26e. ſeptembre 1724
Sera Batiſé le Dimanche 27e. dudit mois

Estienne Cazalets
Diacre

Pierre Harley Et Jeanne Martin ſa
femme, membres de nôtre Egliſe, preſentent au Bateme leur
fils né le 5 Septembre qui ſera nommé Jaques
& aura pour Parrain Jaques Ouvry — & pour
Marraine Gabriele femme d'Abdias Agace a Londres
le 26e Septembre 1724
Sera Batiſé le 27 Septembre

Estienne Joyeux Diacre

Jean Dampuré - - Et Jeanne Michau - - ſa
femme, membres de nôtre Egliſe, preſentent au Bateme leur
fille né le 21e 7bre qui ſera nommé marie
& aura pour Parrain pierre poupart - - - - & pour
Marraine marie dampuré - - - - - - - a Londres
le 3e 8bre 1724
Sera Batiſé le 4e 8bre 1724 Pierre Nouaille Diacre

Jaques Delambre - - Et marthe sa ſa
femme, membres de nôtre Egliſe, preſentent au Bateme leur
fils né le 18 Septembre qui ſera nommé Jaques - - - -
& aura pour Parrain Jaques delambre - - - - - - & pour
Marriane madelaine mallandain - - - - - - a Londres
le 3 octobre 1724
Sera Batiſé le 4 Dudit Jaques Lardant diacre

Jean Onfroy — Et francoise gravent — ſa
femme, membres de nôtre Egliſe, preſentent au Bateme leur
fils né le 18 septembre qui ſera nommé Daniel —
& aura pour Parrain Daniel Onfroy — & pour
Marraine marianne femme de gabriel Longuet a Londres
le 3e. Octobre 1724
Sera Batiſé le 4e Octobre 1724 Jean Motteux ancien

Pierre Auvin Et Esther Agace ſa
femme, membres de nôtre Egliſe, preſentent au Bateme leur
fils né le 27 Septembre qui ſera nommé Pierre
& aura pour Parrain Abdias Agace & pour
Marraine Madelaine femme d'Estienne Joyeux a Londres
le 7 Octobre 1724
Sera Batiſé le 11 Octobre 1724

Estienne Joyeux Diacre

Pierre Combe non membres Et Madeleine Bec - - - - ſa femme, ~~[illegible] de nôtre Egliſe~~, preſentent au Bateme leur fille née le 23. Septembre qui ſera nommée Susanne — & aura pour Parrain Isaac Very ——— & pour Marriane Susanne Barjean - fait - a Londres le 25.e 7.bre 1724 —

Sera Batiſé le Dimanche 27.e dudit mois —

Estienne Cazalet

Diacre

Abraham Baurain Et Esther Ledoux — — sa
femme, membres de nôtre Eglise, presentent au Bateme leur
fils né le 26e. 7bre. 1724 qui sera nommé Jacob — —
& aura pour Parrain son pere — — — — & pour
Marraine sa mere — — — — — a Londres
le 9e. 8bre. 1724

Sera Batisé le 11e. dudit Pierre Friquet ancien

---

abraham Sorton Et marie denun — sa
femme, membres de nôtre Eglise, presentent au Bateme leur
fille née le 2 octobre 1724 qui sera nommée Esther - - - -
& aura pour Parrain René amounet - - - - - & pour
Marraine — Esther Dupré - ——— a Londres
le 10 octobre 1724

Sera Batisé le 11 Du Courant Jaques Lardant diacre

Jean Phillipe Et Marguerite sa
femme, membres de nôtre Eglise, presentent au Bateme leur
fils né le 25 Septem: qui sera nommé Jean
& aura pour Parrain Guilliome Deale & pour
Marraine Marie Lucas a Londres
le 10 octobre 1724

Sera Batisé le 11 octobre Moyse De la Haize ancien
(11282)

Jean Malherbe Et Catherine boutonié sa
femme, membres de nôtre Eglise, presentent au Bateme leur
fils né le 14e 7bre qui sera nommé Pierre
& aura pour Parrain Pierre martin - - - - - & pour
Marriane madelaine Bachelier. . . . . . . a Londres
le 11e 8bre 1724

Sera Batisé le 11 8bre Pierre Nouaille Diacre

Luc Brisset — Et Marianne Bedin — sa
femme, membres de nôtre Eglise, presentent au Bateme leur
fille née le 24 Septemb. 1724 qui sera nommé anne
& aura pour Parrain Luc Brisset son Pere — & pour
Marraine anne femme de Henry Bedin — a Londres
le 17. Octob. 1724

Sera Batisé le 18. Octob. 1724 Jean Motteux ancien

Samuel Prevo - - - - Et Marie Jeanne Linar - sa
femme, membres de nôtre Eglise, presentent au Bateme leur
fils né le 13e 8bre 1724 qui sera nommé Samuel - - - -
& aura pour Parrain Jean Benctol - - - - - - - & pour
Marraine Jeanne Linar - - - - - - - - a Londres
le 17e 8bre 1724

Sera Batisé le 18e - - - Pierre Nouaille Diacre

Jean adam. Et anne Hannecker sa
femme, membres de nôtre Eglise, presentent au Bateme leur
fils né le 3 du courant qui sera nommé abraham
& aura pour Parrain abraham lagman
Marraine Rachel ~~laquier~~ ~~laquet~~ jaquet & pour
le 17 octobre 1724 a Londres
Estienne Perier ancien

Sera Batisé le 18 octobre 1724

Samuelle Debonnaire Et anne Bukebery sa femme, [redacted], presentent au Bateme leur fille né le 11e. Septembre qui sera nommé Anne & aura pour Parrain Daniel Debonnaire & pour Marraine Anne Bukebury a Londres le 11e. D'Octobre 1724

Sera Batisé le 11e. D'Octobre 1724

Jean Debonnaire Diac

Abraham Marmois Et Anne Gamain — — ſa
femme, membres de nôtre Egliſe, preſentent au Bateme leur
fils né le 19e. 7bre 1724 qui ſera nommé daniel —
& aura pour Parrain Jean Lafy — — — — & pour
Marraine marie Marjotte — — — a Londres
le 17e 8bre 1724

Sera Batiſé le 18e 8bre Pierre Triquet ancien

Jean Senecal Et Marie anne yong ſa
femme, membres de nôtre Egliſe, preſentent au Bateme leur
fille né le 1 de ce Moy qui ſera nommé anne
& aura pour Parrain david poulain — — — & pour
Marraine anne le ber — — — — a Londres
le 18 octobre 1724 Estienne perier ancien —

Sera Batiſé le 18 octobre 1724

Jean Le Caron — Et Elizabeth Ireland — ſa
femme, membres de nôtre Egliſe, preſentent au Bateme leur
fils - né - le 2e octobre - qui ſera nommé Jaques —
& aura pour Parrain Le pere — & pour
Marraine Sarah Giner — a Londres
le 24e octobre 1724

Sera Batiſé le Jacob Liege ancien

Elie Duchemin Et Marie Leveque ſa
femme, membres de nôtre Egliſe, preſentent au Bateme leur
fils né le 16e 8bre 1724 qui ſera nommé Elie
& aura pour Parrain Elie Duchemin son pere & pour
Marriane Marie Leveque sa mere a Londres
le 30e 8bre 1724

Sera Batiſé le 31e de ce mois Estienne Cazalets
Diacre

Estienne Lefevre Et Elisabeth Lefevre ſa
femme, membres de nôtre Egliſe, preſentent au Bateme leur
fille née le 11e 8bre 1724 qui ſera nommée Judith —
& aura pour Parrain Isaac Dalvy — & pour
Marraine Judith Lefevre — a Londres
le 30e 8bre 1724 Estienne Cazalets

Sera Batiſée le 1er 9bre
Diacre

---

abraham priou Et Marie anne baudemont ſa
femme, membres de nôtre Egliſe, preſentent au Bateme leur
fils né le 19 octobre qui ſera nommé daniel
& aura pour Parrain daniel baudemont — — & pour
Marraine Marie le compte a Londres
le 31 octobre 1724 Estienne perier ancien —

Sera Batiſé le premier de nouembre

Jacob Le Pignais — Et Madelaine ~~[illegible]~~ Fossey — ſa
femme, membres de nôtre Egliſe, preſentent au Bâteme leur
fils né le 21e Octob. 1724 qui ſera nommé Jacob —
& aura pour Parrain abraham Fossey — & pour
Marraine Judith Veuve de Jacob Le Pignais — a Londres
le 31e Octobre 1724
Jean Motteux ancien

Sera Batiſé le 1er Novemb. 1724

Jacob Coupé — Et Marie Hoc — ſa femme, [redacted] preſentent au Bateme leur fille née le 2.e octobre qui ſera nommée Elizabeth — & aura pour Parrain francois Coupé — & pour Marraine Elizabeth Hoc — a Londres le 14.e 8.bre 1724 —

Sera Batiſée le 18.e 8.bre

Estienne Cazalet
Diacre

Elie Blein Et Marie Nouel ſa femme, [redacted] preſentent au Bateme leur fille né le 4 de ce mois qui ſera nommé Elizabeth & aura pour Parrain Jaques Blein & pour Marraine Marie duval — a Londres le 16 Octobre 1724

Sera Batiſé le 18 dudit

L(338)

Moyse de La Haize
Ancien

Jaques Willbau . Et Marie - ——— ſa
femme, membres de nôtre Egliſe, preſentent au Bateme leur
fille née le 22eme Octobre qui ſera nommée Elizabeth —
& aura pour Parrain Abraham Capion - - & pour
Marraine Marguerite DeLaire - - - - a Londres
le 31 Octobre 1724

Sera Batiſée le 1 Novembre 1724 Jaques Godin Diac

Jean pierre Marguerat Et Marie Serceau ſa
femme, membres de nôtre Egliſe, preſentent au Bateme leur
fille née le 21. octobre 1724 qui ſera nommée Suzanne —
& aura pour Parrain Louis Serceau — & pour
Marraine Suzanne Marret fait — a Londres
le 31. 8bre 1724 —

Sera Batiſée le 1er 9bre

Etienne Cazalès
Diacre

Gaspar Bertin & marie Flameng Sa femme —
membre de notre Eglise prente leur fille pour
Estre batisée & aura pour parian pierre Joseph paul
& pour marain marie Lefaux Et cera nomé
marie a Londre le 3e 9bre 1724

Pierre Nouaille Diacre

Cera batise Dimanche 8e 9bre

Estienne Rolin — Et Sarah . Bush — ſa
femme, membres de nôtre Egliſe, preſentent au Bateme leur
fils né le 19 Octob. 1724 qui ſera nommé Samuel —
& aura pour Parrain Samuel Rousset — & pour
Marriane Anne femme de Jean Feesee — a Londres
le 4e Novemb. 1724

Sera Batiſé le 8 Novemb. 1724 Jean Motteux ancien

Guillaume Masse Et Suzanne Godiere ſa
femme, membres de nôtre Egliſe, preſentent au Bateme leur
fils né le 5e nov 1724 qui ſera nommé Guillaume
& aura pour Parrain Guillaume Masse, son père & pour
Marraine Suzanne Godiere sa mere a Londres
le 5e dudit

Sera Batiſé le Le 5e dudit mois Mathieu Aubery Ancien

Benjamin Paris Et Elizabeth ſa
femme, membres de nôtre Egliſe, preſentent au Bateme leur
fils né le 19 octobre qui ſera nommé Benjamin
& aura pour Parrain Jean Paris & pour
Marraine Anne Paris
le 7 9bre 1724 a Londres

Sera Batiſé le Demain 8me sus ~~dit~~ Moyse De La Haize
Ancien

Phillipe Grose Et Jeanne sa femme, membres de nôtre Egliſe, preſentent au Bateme leur fils né le 20 Octobre qui ſera nommé Phillipe & aura pour Parrain Louis Dé & pour Marriane Judith Sharwood a Londres le 7 9bre 1724

Moyſe De La Haize
Ancien

Sera Batiſé le demain 8me Sudit

Le fils a daniel fortin et
a janne lonjar sa femme
né le 18 octobre et presenté au
St bateme par pierre guay et
anne lonjar le 8 novembre 1724
Le nom de lenfant pierre
pour leglise de lhospital

Pierre Nouaille Diacre

Jaques Guinand Né le 11e 8bre
1724 dans la Paroisse de St Martin
Outwich a Londres
fils de Henry Guinand & de
Elizabeth Marie Hamelot sa
femme, presenté au St Baptême
par Joseph Guinand pour Jaques
Guinand de Neuchatel Parain
& Henriette feme d'Auguste
Tabuteau pour Susanne Nepveu
Maraine — le 8e 9bre 1724

Jean Guillemard Et Elizabeth Battaille sa femme, membres de nôtre Egliſe, preſentent au Bateme leur fils né le 1 Novembre 1724 qui ſera nommé Jean & aura pour Parrain Jaques Battaille & pour Marraine Judith Guillemard a Londres le 13 novembre 1724

Sera Batiſé le 14 dudit

Jaques Lardant diacre

Estienne Suya Et Suzanne sa femme, membres de nôtre Egliſe, preſentent au Bateme leur fille né le 26 octobre qui ſera nommé Marie & aura pour Parrain Isaac Deveaux & pour Marraine Marie Simon a Londres le 14 9bre 1724

Moyſe De La Haize
Ancien

Sera Batiſé le Dimanche 15 Sudit

Abraham Barjeau & Susanne very sa femme
presente leur Enfant pour Estre Baptisé
pour parrain Isaac very
pour Marrainne Marie Magdeleinne very —
: Le Nom de Lenfant Isaac. Nè le 15e No:bre 1724

Jean grout - - - - - Et Elizabeth campart sa femme, membres de nôtre Egliſe, preſentent au Bateme leur fille né le 22 octobre qui ſera nommé Marie - - & aura pour Parrain david campart - - - - & pour Marraine Elizabeth campart - - - - - a Londres le 13 novembre 1724 — Esthienne Perier ~~ancien~~ —

Sera Batiſé le 15 de ce Mois — —

Jean Flouret Et Marie Laudell sa femme, membres de nôtre Egliſe, preſentent au Bateme leur fille né le 11 Novembre qui ſera nommé Madelaine & aura pour Parrain Guillaume Clouppe & pour Marraine Madelaine Jolie ———— a Londres le 21 Novembre 1724

Sera Batiſé le 22 Novembre 1724

Estienne Joyeux Diacre

Isaac poulain Et Jeanne lesvesque sa femme, membres de nôtre Egliſe, preſentent au Bateme leur fils né le 5 novembre qui ſera nommé Isaac — — & aura pour Parrain pierre guichet — — — & pour Marriane anne Magdeleine lesuesque — — a Londres le 21 novembre 1724 — Esthienne Perier ancien —

Sera Batiſé le 22 novembre 1724 ——

François Lefeibre Et Marie ———— sa femme, membres de nôtre Egliſe, preſentent au Bateme leur fils né le 10 9bre qui ſera nommé Josué & aura pour Parrain Josué Bois & pour Marraine Marie Petit a Londres le 21 . 9bre . 1724

Sera Batiſé le

Moyse De La Haize
Ancien —

(884)

Abraham Bolongne Et Marie ———— sa femme, non membres de nôtre Egliſe, preſentent au Bateme leur fille née le 15 octobre, qui ſera nommé Marie ~~elizabe~~ & aura pour Parrain abraham Bolongne ——— & pour Marriane marie Bolongne ———— a Londres le 22 Novembre 1724 — Daniel Pilon Diacre

Sera Batiſé le 22 Novembre 1724

Jean favereau — Et Jeanne aubry - - - ſa femme, membres de nôtre Egliſe, preſentent au Bateme leur fils né le 28 octobre 1724 qui ſera nommé Jaques - - - - & aura pour Parrain Jaques albert — & pour Marraine Madelaine Latouche — a Londres le 19 novembre 1724 —

Sera Batiſé le 22 Dudit mois : Jaques Lardant diacre

---

abraham cailleau Et Elea dubos ſa femme, membres de nôtre Egliſe, preſentent au Bateme leur fille né le 22 de ce mois qui ſera nommé Marie — — & aura pour Parrain Jean Rambonnet — — & pour Marraine Esther auger — — — a Londres le 28 novembre 1724 Ethienne perier ancien

Sera Batiſé le 29 dudit Mois

Jean Arinket - - Et marthe Formier - ſa femme, membres de nôtre Egliſe, preſentent au Bateme leur fille née le 26 novembre 1724 qui ſera nommé marthe — — & aura pour Parrain Isaac Formier . . & pour Marraine rachelle Roquet - - - - a Londres le 28 novembre 1724 mathieu Aubery Ancien

Sera Batiſé le 29 dudit .

Elie Ducart — Et Marie — ſa femme, membres de nôtre Egliſe, preſentent au Bateme leur fille née le 11 Novembre qui ſera nommé aime — & aura pour Parrain Pierre. Couche. — & pour Marriane marguerite. Despagne. — a Londres le 29 Novembre. 1724.

Sera Batiſé le 29 Novembre 1724 Daniel Pilon Diacre

Suzanne fille de Jacques Maſsé et de Marie Magdelaine Berchen Son Epouze Née le 30 Novembre 1724. Baptisée le 27 Xbre Suivant Par Mr Barbault. Presentée au Bapteme Par Jacob Maſsé de Paris et Suzanne Bail de Londres. —

Le Parrain estant absent l'Enfant a esté tenue au Bapteme par Jacques Maſsé Son Pere. —

Jaques Lardant .... Et Suſanne dehuelle – ſa femme, membres de nôtre Egliſe, preſentent au Bateme leur fils né le 19 novemb. 1724 qui ſera nommé Jacob .... & aura pour Parrain Jaques Lardant .... & pour Marraine Esther dehuelle .... a Londres le 3 decembre 1724

Sera Batiſé le Dit Jour Jaques Lardant diacre

Daniel Jamet & Françoise Sa femme Presente leur fille pour Estre baptisée qui Est née le 15e 9bre 1724 Et aura pour parain Pierre Dupuis & pour maraine Anne Jamet Et Sera batisée le 6e Xbre Et Sera nomée Ann – a Londre le 6e Xbre 1724

Pierre Nouaille Diacre

Jean Merignac & marie Caron Sa femme membre de notre Eglise presente leur fille pour Estre batisé, Et aura pour parain Robert Broc & pour maraine marie Caron. Et Sera nome Judith est née le 16e de novembre Et Sera batisé le 13 Xbre

à Londres le 12e Xbre 1724

Pierre Nouaille Diacre

Jaques Lardeau – – Et Suzanne Deheul ſa femme, membres de nôtre Egliſe, preſentent au Bateme leur fille née le 2e Decembre qui ſera nommée Marthe & aura pour Parrain Daniel Joly & pour Marriane Marthe Guille a Londres le 10e Decembre 1724

Sera Batiſée le Dimanche 13e Courant

Etienne Cazalet

Mr Pierre Lortie le jeune membre de notre Eglise Doit presenter au St Bateme Le 13 decembre 1724 Son fils né le 25 Novembre dernier aura Pour Parrain Pierre Lortie Son grand Pere Et pour marraine marie Lortie Sa grand mere Londres le 10 Decemb 1724

Pierre Deschamps Ancien

Le nom de la mere

Lenfant Sera nommé Pierre

lt 285

René Courtion Et Louise Pilet ſa femme, membres de nôtre Egliſe, preſentent au Bateme leur fille née le 7 Decembre qui ſera nommée Jeanne & aura pour Parrain Joachin Pilet ~~grand pere~~ & pour Marriane Jeanne Pilet grand mere a Londres le 19 Decembre 1724

Sera Batiſé le 20e Decembre 1724

Jean Cazalet ancien

abrahaum de Joncourt — Et Marie Simbole — ſa femme, membres de nôtre Egliſe, preſentent au Bateme leur fille née le 2e Decembre qui ſera nommée Marie — & aura pour Parrain Thomas Simbole — & pour Marraine Lidie de Joncourt — a Londres le 17e Decemb. 1724

John Mottaux ancien

Sera Batiſé le 20e Decemb. 1724

Thomas hemet Et Marie anne Merigeot ſa femme, membres de nôtre Egliſe, preſentent au Bateme leur fille né le 5e de ce Mois qui ſera nommé Magdeleine & aura pour Parrain alexsandre Sigourne & pour Marraine Magdeleine delas — a Londres le 19 de decembre 1724 — Estienne perier ancien —

Sera Batiſé le 20 de decembre 1724

Le 17eme decembre est né a Jean Jaque clinchant et a Susanne Cottelle sa femme un garçon est presenté au St Baptesme Le 23eme dudit mois pour parain Jean Jaque Clinchant et pour maraine Susanne cottelle et Le nom de Lenfant sera Jean a Londres ce 23eme decembre 1724

Jaques Lardant diacre

Un Enfan a Jacob Lardant Et Suzenne Marye haux Safemme Né le 24 decemb. 1724 presenté au St baptesme par Jacob Lardant pére de Lenfen Et Judith Lardant — Et Le nom de Lenfen Sera Jacob

Jaques Lardant Diacre

Le 21 decembre 1724 Est né a Isaac deltour et a Elizabeth Caillion Safemme une fille qui Sera Presentée au St Batême Le 25 dudit mois et aura Pour Parrain Jean deltour Et pour marraine Catherine deltour Son nom Sera Catherine —

a Londres Le 25 decembre 1724. Jaques Lardant diacre

Jaques Millot & Eliz Sa femme membres de notre Eglise presente Leur fille pour Estre baptisée, qui aura pour parian Jon De Joncourt & pour maraine Louis millot. Et est née Le 29e xbre 1724 Et Sera Baptisée le 10e Janvier 1724/25

Et Sera Nomée Louise

Pierre Nouaille Diacre

Isaac Barbier Et Susanne Dervillié ſa femme, membres de nôtre Egliſe, preſentent au Bateme leur fil, né le 14 Decembre qui ſera nommé Jaques & aura pour Parrain Jaques Dairre & pour Marriane Elizabeth ~~Dubar~~ Veuve de Dubarle a Londres le 26 Decembre 1724

Sera Batiſé le 27 Decembre 1724

Estienne Joyeux Diacre

David Bataille Et anne Le Leu ſa femme, membres de nôtre Egliſe, preſentent au Bateme leur fil né le 9. decembre qui ſera nommé anthoine & aura pour Parrain anthoine Bataille & pour Marraine Judich ouvry a Londres le 31e. Decembre 1724

Sera Batiſé le 3e Jan^{r}. 172$\frac{4}{5}$ Jacob Liege ancien

---

Elie vallet Et hannah begent ſa femme, membres de nôtre Egliſe, preſentent au Bateme leur fil né le 15e decembre qui ſera nommé Elie & aura pour Parrain Jean begent & pour Marriane Judith gandon a Londres le 30 de decembre 1724 Estienne Serier ancien

Sera Batiſé le premier de Jeannier 172$\frac{4}{5}$

Jaques Porcherés Et Marie Aubry ſa femme, membres de nôtre Egliſe, preſentent au Bateme leur fille née le 9e X^{bre} 1724 qui ſera nommée Marie Elizabeth & aura pour Parrain Salomon Porcherés & pour Marriane Elizabeth Porcherés a Londres le 23e X^{bre} 1724

Sera Batiſé le 27e dudit Pierre Triquet ancien

Le 15 decembre 1724 Est né a Isaac Leduc et a marguerittte heul Sa femme vne fille qui Sera Presentée au St Batême Le 2 Janvier 1724/5 Et aura pour Parrain Josué orriaux pour marraine anne mauger Le nom Sera marie
alondres Le 2 Janvier 17 24/75 = Jaques Lardant
diacre

non Membres

Guilliaume Lucas & Elizabeth mullo sa feme membres de notre Eglise presente leur fils au St Baptesme Né le 22e Decembre 1724 pour parrain pierre Mezen pour marraine Jeanne Lucas le nom de Lenfant pierre Baptise le 3e Janr 1724/5 Jacob Liege ancien

---

Le 28 decembre 1724 Est né a abraham Laemen ~~Et a~~ Elizabeth menché Sa femme vn fils qui Sera presenté au St Batême Le 10 Janvier 1724/5 Et aura pour parrain ~~abraham~~ Pierre Richer pour marraine anne adam Son nom Sera abraham
alondres Le 9 Janvier 17 24/25 Jaques Lardant diacre

Etienne Fey Et Elizabeth sa femme, membres de nôtre Egliſe, preſentent au Bateme leur fils né le 12 xbre qui ſera nommé Jean & aura pour Parrain Jean Fey & pour Marriane Marianne Fey a Londres le 9 Janvier 1724/5

Sera Batiſé le Dimanch 10me Courant Moyse De La Haize
Ancien

(Et 286)

pierre guichet - - - Et Magdeleine poulain ſa femme, membres de nôtre Egliſe, preſentent au Bateme leur fille née le 28 de decembre qui ſera nommé Magdeleine & aura pour Parrain Colme dunord - - - - & pour Marriane Magdeleine poulain sa Mere - - - a Londres le 10 Janvier 17$\frac{24}{25}$ Estienne perier ancien —

Sera Batiſé le 10 de ce Mois

Ce 10.

Ce 10.me Janvier 1724/25

Il sera aujourdhuy presenté pour être Batizée la fille de Jean Landon, et de Susanne du pré sa femme et aura pour Parain Paul Prins et pour Marianne Sara Boray et doit être nommée Susanne

H. Perchard Diacre

Jean lobart Et Susanne dumont ſa femme, membres de nôtre Egliſe, preſentent au Bateme leur fils né le 28 de decembre dernier qui ſera nommé Jean - - - & aura pour Parrain Joseph lobart - - - - & pour Marraine lea lobart - - - - - - - - a Londres le 8 Janvier 172$\frac{4}{5}$ Estienne perier ancien —

Sera Batiſé le 10 de Janvier 172$\frac{4}{5}$

---

pierre tessier Et Jeanne Minos ſa femme, ~~membres de nôtre Egliſe~~, preſentent au Bateme leur fille né le 8 de ce mois qui ſera nommé anne & aura pour Parrain Jaques chargelegue - - - - & pour Marraine anne delamare - - - - - a Londres le 16 Janvier 172$\frac{4}{5}$ Estienne perier ancien —

Sera Batiſé le 17 Janvier 172$\frac{4}{5}$

Daniel Auber Et Susanne — ſa femme, membres de nôtre Egliſe, preſentent au Bateme leur fille née le 26 Xbre 1724 qui ſera nommée Suzane & aura pour Parrain Daniel Auber — & pour Marraine Marie Auber fait — a Londres le 15e Janvier 1724/5

Sera Batiſée le 17e Janvier 1724/5

J Besombe Estienne Cazalet

Daniel Pilon Et Jeanne — ſa femme, membres de nôtre Egliſe, preſentent au Bateme leur fille née le 31 Decembre 1724 qui ſera nommé anne — & aura pour Parrain Pierre Bourdon & pour Marraine Françoise Pilon — a Londres le 23 Janvier 17$\frac{24}{25}$ Daniel Pilon —

Sera Batiſé le 23 Janvier 17$\frac{24}{25}$ Diacre.

Le 7 Janvier 17$\frac{24}{25}$ Est né a anthome delbarre et a Elisabeth Cardon Sa femme une fille qui sera presentée au St Batême Le 24 dudit mois Et aura pour Parrain Jean Lelou pour marraine Jeanne monneau Son nom Sera Jeanne Londres Le 23 Janvier 17$\frac{24}{25}$ Jaques Lardant diacre

Jaques Gente Et Jeanne Nourtier Sa femme membre
de Notre Eglise presente Leur ~~Enfant~~ fille pour Estre baptisée
qui aura pour parian Jean Nourtier & pour maraine —
Ester nouttier Elle Sera nomée ~~Elizabeth~~ Ester. Et est née le
27e Xbre 1724.
Cera batisé Ce 10 Janvr 1724/5 Pierre Nouaille Diacre

Jaques defontaine Et Esther peligrain sa femme, membres de nôtre Egliſe, preſentent au Bateme leur fille née le 6 Jeanvier qui ſera nommé anne Marie & aura pour Parrain abraham chedieu — - - & pour Marraine anne Marie chedhomme — - - - a Londres le 9 Janvier 17$\frac{24}{25}$ Ettienne Perier ancien

Sera Batiſé le 10 de ce Mois

Jaques Freneaux & Elizabeth Jamoneau
La femme membre de notre Eglize
presente leur fils au bateme qui cera
nomé François Louis aura pour parain
Francois Rouneau & pour Judith Lamille
Et né Ce 29e Xbre 1724
Et Sera batizé Ce 17 janvr 1724/5

Pierre Nouaille Diacre

Joseph Fornell & caterine sa femme presentons notre Enfant pour etre baptize le parain sapelle François samuel, Say; ministre du St Evangile la maraine sapelle Jane deliquet veuve de Jean de liguet & lanfant sera appellé Francois samuel; lanfan est ne le 19 Janvier 1725

Fait le 23 Janvier 1724/5 Moyse De La Haize

(f287) ancien

Mr Charles Roy Et Madelaine Lavice ſa femme, membres de nôtre Egliſe, preſentent au Bateme leur fils né le 5 Janvier 1724/5 qui ſera nommé Samuel & aura pour Parrain Mathieu Savery & pour Marraine Marie françoise Charpentier a Londres le 24 Janvier 1724/5

Sera Batiſé le 24 Janvr Estienne Joyeux Diacre

Isaac voisin Et sara peletier ſa femme, membres de nôtre Egliſe, preſentent au Bateme leur fils né le 12 Jan 1724 qui ſera nommé Louis & aura pour Parrain Louis tallennes & pour Marriane anne Lot a Londres le 24 Janvier 1724/5 mathieu aubery

Sera Batiſé le dit Jour 24e Jan ancien

m. Anthoine Hebert Et Magdelene La Rive ſa femme, membres de nôtre Egliſe, preſentent au Bateme leur fille née le 14: Jan. 17 24/25 qui ſera nommée Marie & aura pour Parrain Thomas Hebert & pour Marriane Marie Sarrazin a Londres le 22. Jan. 17 24/25.

Sera Batiſée le 24. d°...

Samuel Besombe pasteur Jean Cazalet ancien

Charles Royer Et Louise ſa femme, membres de nôtre Egliſe, preſentent au Bateme leur fil né le 18 janvier 1724 qui ſera nommé Jeanjaques & aura pour Parrain ledit Royer & pour Marraine anne Susanne fraillicon a Londres le 30 eme de janvier 1724/5 pierre Bourdon

Sera Batiſé le 31 du courant. ancien

Jean Finet ______ Et Marguerite Rozier ____ ſa femme, membres de nôtre Egliſe, preſentent au Bateme leur fils né le 16e Janvier $\frac{1724}{5}$ qui ſera nommé Jean ______ & aura pour Parrain Jean Creté ______ & pour Marraine Anne femme de Pinçon Laisné ____ a Londres le 31 Janvier $\frac{1724}{5}$

Sera Batiſé le 31 Janv. $\frac{1724}{5}$

Jean Motteux Ancien

Jacob Lenain & Marie sa femme Presente Leur fille Née Le 9 Janvier pour Estre Battizée prene pour parrain Daniel LeNain pour Marrain Marie Estriel Sera Battizé aujourhuy fait a Londres Le [illegible] Janvier 1724/5

Aloyse De La Haize Ancien

Le nom de l'Enfant (287)

Catherine Dosquet fille de Nicolas & Marie Dosquet née le 20e Janvier 1724/5 & Batisée le 1er fevrier par Mr Desombes a eu pr Parein Mr Gabriel Froudee & pr Marine Mad. Marie Flewembault

---

Jean Harley Et Ann Campart Sa femme membre de nôtre Eglise presentent au bateme leur fils né le 21e Janr 1724/25 qui sera nomé Isaac & aura parain Isaac Campart & pour maraine Catherine Harley a Londres le 4 febr 1724/5

Sera Batisé le 4 feb: 1724/25

Pierre Nouaille Diacre

Jean Harley et Marie anne fontaine Sa femm membre de notre Eglise presente leurs fille po Estre Batisé né le 14e Janvier 1724/25. Et aura pour parain Daniel Messman Et pour maraine Fran Harley. Et cera nomée francoise a Londre le 3e Feb. Sera Baptisée le 4e Febr: 1724/25.

Pierre Nôuaille Diacre

Le 27 Janvier 17$\frac{24}{25}$ Est né à Pierre Duboc et à Esther tenelin Sa femme une fille qui Sera presentée au St Batême Le 7 feurier 17$\frac{24}{25}$ et aura pour Parrain Daniel Duboc pour marraine abigael Ours Son nom Sera Elizabeth a Londres Le 5 feurier $\frac{1724}{5}$: Jaques Lardant Diacre

Jean campart Et Marie Magdeleine quesnel sa
femme, membres de nôtre Egliſe, preſentent au Bateme leur
fils né le [illegible] Janvier dernier qui ſera nommé abraham — —
& aura pour Parrain abraham quesnel — — — & pour
Marriane anne campart — — — — — — a Londres
le 6 feurier 172$\frac{4}{5}$ Ettienne Perier – ancien — —

Sera Batiſé le 7 feburier 172$\frac{4}{5}$ — (B1088)

Le 7 Feburier 172$\frac{4}{5}$ Vn
dimanche Mr Barbot ministre
de L'Eglize wallonne a baptise
Le filz de Jean Louis Paulhan & de
marie angelras sa mere qui a
esté marainne & sr Jaques angelras
~~Parrain~~ Le grand pere de Lenfant
Parrain il a esté nommé Jaques

Jean quantin caterin elizabet
grimaut ont vne fille nez le 24
de Janvijs son non sera nommez
Janne par pierre mezan parein
et Janne faurijs marain
Batisé le 7 feburier 172$\frac{4}{5}$
(B1288) Moyse de la Haye
Ancien

Estienne Cazalet Et Jeanne Roche — sa
femme, membres de nôtre Egliſe, preſentent au Bateme leur
fille née le 27 Janvier qui ſera nommée Jeanne —
& aura pour Parrain Samuel Roche — & pour
Marriane anne Cazalet — a Londres
le 8e fevrier 1724/5

Sera Batiſée le 10e fevrier par Mr Testas
Estienne Cazalet Diacre

André Chasson Et Anne - - - - - sa
femme, membres de nôtre Egliſe, preſentent au Bateme leur
fils né le 3eme Fevrier qui ſera nommé Thomas - - -
& aura pour Parrain André Chasson son pere - - & pour
Marriane Estor Caumont - - - - - - a Londres
le 8 feurier 17$\frac{24}{25}$

Sera Batiſé le 10 Fevrier 17$\frac{24}{25}$ Bodin Diacre

Le 30 Janvier 17$\frac{24}{25}$ est né à Jean Joseph paul et a Esther
Lengley sa femme, vn fils qui sera presenté au St Batême
Le 14 feurier 172$\frac{4}{5}$ Et aura pour Parrain Jean Lengley
pour marraine Jean Lortie Son nom sera Jean
a Londres Le 13 de feurier 172$\frac{4}{5}$ Jaques Lardant diacre

Daniel Bourdon et marie sa Femme Membre de Notre Eglise Presentera au St. Bateme a leglise de lhopital Dimanche le 14 Fevrier 1724/5. sa Fille née le 8 Courant. sera nommée marie aura Pour Parrain Jaques Paynel Et pour marraine Elisabeth [illegible] yong — Ce 13 Fevrier 1724/5

Pierre Deschamps, Ancien

Jean Guion ——— Et Marie Hugon ——— sa femme, membres de nôtre Egliſe, preſentent au Bateme leur fils né le 5e. Feburier 1724/25 qui ſera nommé Aaron ——— & aura pour Parrain Aaron Testas ——— & pour Marraine la Veuve Judith Hugon ——— a Londres le 10e. Fevrier 17 24/25.

Sera Batiſé le 13e. Courant

Pierre Torin Ancien

---

pierre charvet Et Marie priou — — sa femme, membres de nôtre Egliſe, preſentent au Bateme leur fille né le 30 Janvier dernier qui ſera nommé Jeanne & aura pour Parrain pierre priou — — — — — & pour Marraine Jeanne godmal — — — — — a Londres le 14 feburier 172 4/5 Esthienne Perier ancien

Sera Batiſé le 14 feburier 172 4/5

Pierre Mallendin Et Marieanne ——— sa femme, membres de nôtre Egliſe, preſentent au Bateme leur fille née le 31e. Janvier qui ſera nommée Esther ——— & aura pour Parrain Le pere pierre Mallendin & pour Marriane Esther Baudouin ——— a Londres le 13e. feburier 1724/5

Sera Batiſée le 14e. —

Jacob Liege ancien

Mr. Salomon Paton — Et Madelaine Marthe Jelly sa femme, membres de nôtre Egliſe, preſentent au Bateme leur fils né le 2 Fevrier qui ſera nommé Jaques & aura pour Parrain Jaques Grillier ——— & pour Marraine Susanne Chardier ——— a Londres le 12 fevrier 1724/5

Sera Batiſé le 14 fevrier

Estienne Joyeux Diacre

Jaques cartigny Et Marie anne de Boncourt sa femme, ~~membres de nôtre Egliſe,~~ preſentent au Bateme leur fille né le 22 Janvier dernier qui ſera nommé Marie anne & aura pour Parrain Jean de Boncourt — — — & pour Marraine Marie vitou — — — — — a Londres le 10 – feburier 172 4/5 Esthienne Perier ancien

Sera Batiſé le 14 feburier 172 4/5

(P/334)

Antoine De Vior Et Jeanne Lebru sa Femme membre de notre Eglise, presentent au Batem Leur fille né le 1er Febr. 1724/5 qui sera nomme ~~Jeanne~~ marie & aura pour parain François Chacereau & pour maraine marie Jeanne Favry a Londres le 9e. Febr. 1724/25

Sera Batise le 19e. Courant

Pierre Nouaille Diacre

Daniel Bouÿ fils — Et Marie garnachon — ſa femme, membres de nôtre Egliſe, preſentent au Bateme leur fils né le 9. fevrier 1724/5 qui ſera nommé Pierre — & aura pour Parrain Pierre Duval — & pour Marraine Susanne femme de Jean Lefranc — a Londres le 23 febvrier 1724/5

Sèra Batiſé le 23 fevrier 1724/5 Jean Motteux ancien

Pierre Vincent M.

Estienne quoyn — Et Susanne — ſa femme, membres de nôtre Egliſe, preſentent au Bateme leur fille né le 15me courant qui ſera nommé Sara — & aura pour Parrain Jean Levant — & pour Marriane Elizabeth Ofield — a Londres le 26 feavrier 1724/5

Sera Batiſé le Dimanch — Moyse De La Haize Ancien

Samuel Daix Et Marthe Alba — ſa femme, ~~membres de nôtre Egliſe,~~ preſentent au Bateme leur fils né le 8 fevrier qui ſera nommé Isaac & aura pour Parrain Isaac Valier — & pour Marriane Marie Doizemont — a Londres le 27 fevrier 1724/5

Sera Batiſé le 28 fevrier 1724/5

Estienne Joyeux Diacre

---

thomas tourneur Et anne hebert - - ſa femme, ~~membres de nôtre Egliſe,~~ preſentent au Bateme leur fils né le 20 decemois qui ſera nommé thomas - - - & aura pour Parrain pierre hebert - - - - - & pour Marraine anne hebert - - - - - - - a Londres le 27 febvrier 1724/5 Estienne Ferrier ancien —

Sera Batiſé le 28 febvrier 1724/5 — — —

noste quil nest point Membre (l 339)

---

elizabet Creuze fille de pierre françois creuze et delizabet gibereau nee le 11 de feuvrier 1725 et baptisee le 28 par mr Ste colombe dont mr jean giboreau a esté parrain et elizabet giboreau mere de lenfan marainne

---

Le 15 feuvrier 1724/25 Est Né a George favereaux et a Esther Dancre Safemme vne fille qui Sera presentée au St Bateme Le 28 feuvrier Et aura pour parrain Gerome Lignage pour marraine Judith favereaux Son nom Sera Judith a londres Le 28 Dudit mois

Jaques Lardant Diacre

Daniel Vautier — Et Sarah Speer ſa femme, membres de nôtre Egliſe, preſentent au Bateme leur fils né le 1 Mars qui ſera nommé Jean ~~francois~~ Daniel & aura pour Parrain Jean francois St Eloy — & pour Marraine francoise Pontardant — a Londres le 4 Mars 1724/5

Sera Batiſé le 5 Mars -

mathieu Aubery ancien

Estienne Joyeux Diacre

---

philippe Audinet — Et Elene Grignon - ſa femme, membres de nôtre Egliſe, preſentent au Bateme leur fils né le 13 feurier 1724 qui ſera nommé mathieu — & aura pour Parrain mathieu aubery - & pour Marraine Elene Lejard — — — — a Londres le 6 mars 1724/5 —

Sera Batiſé le 7e dudit

Mathieu Aubery Ancien

Louis Barit - - Et Susanne — — — — ſa femme, membres de nôtre Egliſe, preſentent au Bateme leur fille né le 17 fev. 1724/5 - qui ſera nommé marie — — & aura pour Parrain Pierre Berchere — — — & pour Marraine marie madelaine mase - - - - - a Londres le 5 mars 1724/5

Sera Batiſé le 9 Mars 1724/5

Charles Coutin ancien

Le 10 Mars 1724/5 Est né a Louis thoury Et a marie Costil Safemme une fille qui Sera presentée au St. Bateme Le 13 Dudit mois Et aura pour parrain Jaques Mollet pour Marraine madelaine Bassin Son nom Sera Madelaine alondres Le 12 Mars 17 24/25

Jaques Lardant diacre

Le 26 feurier 1724/5 Est né a abraham Boquet et a Esperance Wint Safemme un fils qui Sera presenté au St. Bateme Le 14 demars Et aura pour parrain abraham Boquet pour maraine anne Postié Son Nom Sera abraham — alondres Le 13 Mars 1724/5

Jaques Lardant diacre

Le 5 mars 1724/5 Est né à Jaques Janicaud et a madelaine vautier Safemme une fille qui Sera presentée au St. — Bateme Le 14 du dit mois Et aura pour Parrain Isaac vautier pour marraine Catherine marie vautier Son nom Sera Catherine : alondres Le 13 mars 1724/5

Jaques Lardant Diacre

Joseph Lelong Et Elizabeth Barbier ſa femme, membres de nôtre Egliſe, preſentent au Bateme leur fils né le 22 Fevrier qui ſera nommé Jean Joseph - & aura pour Parrain Jean Lausane - & pour Marriane Marie Veuve de Jean Goubar — a Londres le 14 Mars - 1724/5

Sera Batiſé le 14 Mars

Estienne Joyeux Diacre

moyse nouvel et susanne pourpart sa famme presente Leur anfant qui et née Le premier De mars 1725 et au sains bateme pour estre Batizée le quatorze Du meme mois et pour parrain pierre née et pour maraine mariane née et le non De Lanfant sera nommé mariane Dans Leglise

Pierre Bourdon ancien

14 mars 1724/5

Antoine Servet et Madeleine sa femme presente Leur enfant au Bateme Il et née Le deuzieme de mars Il aura pour parrain Daniel Couture et pour Marraine Jeanne Servet Lenfant aura nom daniel

Moyse De La Haize
ancien

Batiz Le 14 mars 1724/5

(£289)

David Baschard & Marie Bertrand sa femme presente leur enfant au Saint Bateme il est Né Le 20me Mars il a pour parrain David Baschard & pour Marainne Susanne Lubias il aura Nom Jaques

---

Daniel Fillet . . . . Et Susanne Bouvar — sa femme, membres de nôtre Egliſe, preſentent au Bateme leur fille né le 7e mars 1724/5 qui ſera nommé Susanne . . . . . . & aura pour Parrain Daniel Fillet . . . . & pour Marriane Susanne Bouvar . . . . a Londres le 20e mars 1724/5.

Sera Batiſé le 20e mars 1724/5

Pierre Nouaille Diacre

---

francois brunet — — Et Ei anne Michel — ſa femme, membres de nôtre Egliſe, preſentent au Bateme leur fille né le 6 de ce mois qui ſera nommé Marie — — — & aura pour Parrain Isaac Michel — — — — — & pour Marriane Marie Michel — — — — — — — a Londres le 20 Mars 1724/5 — — Estienne perier ancien —

Sera Batiſé le 21 Mars 1724/5

Jean Brugueirolle Et Janne Bouisseron ſa femme, membres de nôtre Egliſe, preſentent au Bateme leur fils né le 6e mars 1725 qui ſera nommé pierre & aura pour Parrain pierre amalric & pour Marriane mari[illegible]ne Gibert a Londres le 19e dudit

Sera Batiſé le 21 mars 1724/5.

Mathieu Aubery ancien

M. Jaques Moreau Et Marie Cornille ſa femme, membres de nôtre Egliſe, preſentent au Bateme leur fille né le 12 Mars qui ſera nommé Marie & aura pour Parrain son pere & pour Marraine sa mere a Londres le 23 Mars 1724/5

Sera Batiſé le 24 Mars

Estienne Joyeux Diacre

Charles Chelling Et Marthe ſa femme, membres de nôtre Egliſe, preſentent au Bateme leur fils né le 19e mars qui ſera nommé philipe & aura pour Parrain philipe Guyenard & pour Marraine Susanne Le blond a Londres le 26e mars 1725 Jacob Liege ancien

Sera Batiſé le 28

Samuel Lucas Et Caterine La hou ſa femme, membres de nôtre Egliſe, preſentent au Bateme leur fille née le 7 mars 1725 qui ſera nommée marie & aura pour Parrain Samuel Lucas & pour Marraine Judieth allard a Londres le 26e dudit

Sera Batiſé le 28 mars 1725

Mathieu Aubery Ancien

Isaac Coiffier Et Elizabeth tailleur ſa femme, membres de nôtre Egliſe, preſentent au Bateme leur fils né le 15 de ce Mois qui ſera nommé Isaac & aura pour Parrain Isaac Coiffier & pour Marraine Marie Bouchet a Londres le 27 Mars 1725 Estienne perier ancien

Sera Batiſé le 28 Mars 1725

Jean Le faure Et Susanne ſa femme, membres de nôtre Egliſe, preſentent au Bateme leur fils né le 20 Mars qui ſera nommé Jean & aura pour Parrain Jean Le faure & pour Marraine Marguerite Barbié a Londres le 27 Susdit 1725

Sera Batiſé le Dimanche 28 Mars

Moyse De La Haize ancien

Daniel Debonnaire Et Suſanne Blondain ſa femme, ~~membres~~ de nôtre Egliſe, preſentent au Bateme leur fille né le 21 Mars 1724/5 qui ſera nommé . Elizabeth —— & aura pour Parrain Daniel Debonnaire —— & pour Marraine Jeanne Blondain — — — — — a Londres le 28 Mars 1725 — — — — —

Sera Batiſé le 28 Mars 1725

Jean Debonnaire Diacre

Mathieu pilon Et Judith quesnel ſa femme, ~~membres de nôtre Egliſe,~~ preſentent au Bateme leur fille né le 4 de ce moys qui ſera nommé Sara — — — & aura pour Parrain Estienne Bigné — — — — — & pour Marraine Sara blondel — — — — — — — a Londres le le 24 Mars 172 4/5 Estienne Perier ancien ——

Sera Batiſé le 28 Mars 1725 ——

Pierre Wilbos Et Esther Patty — ſa femme, membres de nôtre Egliſe, preſentent au Bateme leur fils né le 10 Mars qui ſera nommé Jean —— & aura pour Parrain Jean Flaurant — — & pour Marraine Mary Wilbos a Londres le 28 Mars 1725

Sera Batiſé le 28 Mars

Estienne Joyeux Diacre

Jaques Camberlin — Et Suzanne Lucas — — ſa femme, membres de nôtre Egliſe, preſentent au Bateme leurs filles née le 24e mars 1725 qui seront nommé . Suzanne une — & aura pour Parrain Guillaume Lucas — — — & pour Marraine Elizabeth Lucas . a Londres le 2e Avril 1725

Seront Batiſées le 4e davril, Lautre aura nom Elizabeth Et aura pour parain René Grenon, Et pour maraine Elizabeth Lucas.

Mathieu Aubery ancien

Jean Faure Et Magdeleine Fouache ſa femme, membres de nôtre Egliſe, preſentent au Bateme leur fille né le 24 Mars qui ſera nommé Judith Esther & aura pour Parrain francois Liquet — — — & pour Marraine Judith Esther gibon — — — — — a Londres le 3 avril 1725 — Estienne Perier ancien

Sera Batiſé le 4 avril 1725 — (Ef 290)

---

pierre Metfeu — — Et Marie nogue — ſa femme, membres de nôtre Egliſe, preſentent au Bateme leur fille née le 20 mars 1725 qui ſera nommé elizabeth & aura pour Parrain . . Isaac nogue & pour Marraine elizabeth Museau . . a Londres le 3 davril 1725

Sera Batiſé le 4 davril 1725

pierre Bourdon
ancien

George Dolhan Et Marie - - - - - - ſa
femme, membres de nôtre Egliſe, preſentent au Bateme leur
fils né le 9 Mars 1724 qui ſera nommé George - - - -
& aura pour Parrain ^{25} George Dolhan son pere & pour
Marraine Marie sa mere - - - - - - - a Londres
le 3 Avrill 1725 - - - - - - - - - - -

Sera Batiſé le 4eme Avrill 1725

Jaques Godin Diacre

Estienne Paris Et Anne ——— ſa
femme, membres de nôtre Egliſe, preſentent au Bateme leur
fille né le 21 Mars qui ſera nommé Madeleine
& aura pour Parrain Daniel Ledoux ——— & pour
Marriane Madeleine Corche a Londres
le 3 avril 1725

Sera Batiſé le 4me avril

Moyse De La Haize
Ancien

Pierre Farettes . . Et Rachell - - - - - ſa
femme, membres de nôtre Egliſe, preſentent au Bateme leur
fils né le 28 Mars 1725 qui ſera nommé Pierre - - - - - -
& aura pour Parrain Pierre Lavalle - - - - - - & pour
Marraine Marie Farettes - - - - - - - - - a Londres
le 3^{em} Avrill 1725

Sera Batiſé le 4eme Avrill 1725

Jaques Godin Diacre

Samuel Coisson — Et Marie Tittlow — ſa
femme, membres de nôtre Egliſe, preſentent au Bateme leur
fils né le 28e Mars — qui ſera nommé Jaques —
& aura pour Parrain Jean Ogier —
Marraine Judith Coisson — & pour
le 5e avril 1725 a Londres

Sera Batiſé le dit jour 5e avril

Estienne Cazale Diacre

Nicolas Lamy - - - - Et Susanne Coquart - - - ſa
femme, membres de nôtre Egliſe, preſentent au Bateme leur
fille née le 25 mars 1725 qui ſera nommée Marie - - - - - -
& aura pour Parrain nicolas Lamy pere de l'enfan - - - & pour
Marraine marie Lamy - - - - - - - - - - a Londres
le

Sera Batiſé le 5 avril 1725 a la maison ———

Jaques Lardant ancien

Philippe Du Bois — Et Marie Farrette ——— ſa
femme, ~~membres de nôtre Egliſe,~~ preſentent au Bateme leur
fille née le 20e Mars 1725 qui ſera nommé Catherine ———
& aura pour Parrain le d^{t} Philippe Du Bois ——— & pour
Marriane La dite Marie Farrette ——— a Londres
le 9e avrill 1725

Sera Batiſé le 11e avrill 1725

Jean Motteux ancien

Le 2 avril 1725 Est né à Pierre Baudemont Et Judith
Prion Sa femme un fils qui Sera presenté au St
Bateme Le 11 Dudit mois Et aura pour Parrain
Daniel Baudemont pour marraine Jeanne Lenain
Son nom Sera Daniel Londres Le 11 avril 1725
Jaques Larrant Diacre

François Pettrie —— Et Marguerite Drugbert —— ſa
femme, membres de nôtre Egliſe, preſentent au Bateme leur
fils né le 29 mars dern.r qui ſera nommé Jean ——
& aura pour Parrain Led.t françois Pettrie —— & pour
Marraine Ladite Marguerite Drugbert —— a Londres
le 10.e avrill 1725

Sera Batiſé le 11.e avrill 1725 Jean Motteux ancien

Jaques Fontaine Et Esther Faucon —— ſa
femme, membres de nôtre Egliſe, preſentent au Bateme leur
fils né le 8 Avril qui ſera nommé Jaques
& aura pour Parrain Jaques Bezeville —— & pour
Marriane Jeanne Goubert —— a Londres
le 10 Avril 1725

Sera Batiſé le 11 d'Avril

Esttienne Joyeux Diacre

Pierre Lheureux - Et Madelaine Cestigni — ſa
femme, membres de nôtre Egliſe, preſentent au Bateme leur
fils né le 23 mars 1724/5 qui ſera nommé Mathieu ——
& aura pour Parrain Mathieu Martin - - - & pour
Marraine Marthe Cooper - - - - - a Londres
le 18 avril 1725 - - - - - Daniel Pilon Diacre

Sera Batiſé le 18 avril 1725 ——

---

adrien durant Et anne cailleau ſa
femme, membres de nôtre Egliſe, preſentent au Bateme leur
fils né le 27 Mars dernier qui ſera nommé daniel —
& aura pour Parrain Jaques Disserael - - - - & pour
Marriane francoisse cailleau - - - - - - a Londres
le 17 avril 1725 — Esttienne Perier ancien

Sera Batiſé le 18 avril 1725 (Ef 290)

Le 30 mars 1725 Est né a Simon Dupré Et a Elizabeth
Batty Sa femme une fille qui Sera Presentée au St
Bateme Le 18 D'avril Et aura pour parrain abraham
Batty pour marrainne Rachel Dufour Son nom Sera
Rachel a londres Le 18 D'avril 1725
Jaques Larrant Diacre

Pierre Dubois —— Et Marie —— ſa
femme, membres de nôtre Egliſe, preſentent au Bateme leur
fils né le 19 avril 1725 qui ſera nommé Pierre ——
& aura pour Parrain Jean Dubois —— & pour
Marriane Marie Dubois —— a Londres
le 27 avril 1725 Daniel Pilon Diacre

Sera Batiſé le 28 avril 1725 (Ef 290)

Mr. Etienne alais delafontaine & Marie sa femme
Membres de nostre Eglize, presente leur fille
au bateme, est née Le 23e avril 1725 —
Le parain, Abraham delafontaine & pour
Maranie, Judith Ouvry —
Batizée Le — 2me may —
& nommée — . Marie —
a Londres ce 29e avril 1725 —
... Pierre Torin
Ancien

Ef 291

Le 15 avril 1725 Est né a Pierre Gay Et a madelaine Borain Safemme un fils qui Sera presenté au St Batême Le 2 Demay Et aura pour Parrain andré Borain pour marraine Elizabeth Gay Son nom Sera — andré = alondres Le 1 may 1725 —
Jaques Lardant Diacre

Jean delo — Et Judith Jederbe — sa femme, membres de nôtre Egliſe, preſentent au Bateme leur fil, né le 29me avril qui ſera nommé Jacob —
& aura pour Parrain Jaques Olive — & pour Marriane mary anne Harley a Londres
le premier de may 1725

Sera Batiſé le 2me de ce mois de may
Moyse De La Haize
Ancien

Jean Perrette - Et judhit Coifard ſa femme, membres de nôtre Egliſe, preſentent au Bateme leur fil né le 18 davril 1725 qui ſera nommé froincois
& aura pour Parrain Francois Coifard & pour
Marraine marie perrette a Londres
le 1 may 1725

Sera Batiſé le 2 de may 1725
pierre Bourdon
ancien

Phillipe Leper — Et Marie Jeanne Loubry ſa femme, membres de nôtre Egliſe, preſentent au Bateme leur fille née le 5 avril 1725 qui ſera nommée anne —
& aura pour Parrain Jean . Bron — & pour
Marriane anne Bron — a Londres
le 1 may 1725 - - - - - Daniel Bron Diacre

Sera Batiſé le 2 May 1725

Francois lahays Et Marie Magdeleine Rodoyer ſa femme, membres de nôtre Egliſe, preſentent au Bateme leur fils né le 11 avril dernier qui ſera nommé abraham jsaac Jacob
& aura pour Parrain jsaac galisart — — — & pour
Marraine Marie Magdeleine [illegible]allet — — a Londres
le 1 May 1725 — Estienne perier ancien —

Sera Batiſé le 2 May 1725

Ef 291

Denis Michel — Et Ester Galliard — sa
femme, membres de nôtre Eglise, presentent au Bateme leur
fils né le 10e avril qui sera nommé David —
& aura pour Parrain David Callame — & pour
Marraine Marie fichet — a Londres
le 1r May 1725 —

Sera Batisé le 2e May

Estienne Cazalets Diacre

Isaac Michel Et Judith Bacart - - sa
femme, membres de nôtre Eglise, presentent au Bateme leur
fils né le 16e avril qui sera nommé Arcule - - -
& aura pour Parrain Arcule Ourse - - - - - - & pour
Marraine marie Campar - - - - - - - - a Londres
le 2 may 1725

Sera Batisé le 2 may 1725

Pierre Nouaille Diacre

18
26
88

David Valadier — Et Susanne Sardes - — sa
femme, membres de nôtre Eglise, presentent au Bateme leur
fils né le 22 avrill 1725 qui sera nommé David Isaac —
& aura pour Parrain Ct. David valadier — & pour
Marriane Catherine Elizabeth femme d'Isaac de Ramey — a Londres
le 5e may 1725

Sera Batisé le 9e may 1725

Jean Motteux Ancien

Jacob Leonard Et Judith Pouparđ — sa
femme, membres de nôtre Eglise, presentent au Bateme leur
fils né le 1r avril — qui sera nommé Jacob —
& aura pour Parrain Jacob Leonard son pere — & pour
Marriane Judith poupard sa mere — a Londres
le 8e May 1725

Sera Batisé le 8e Courant

Estienne Cazalets Diacre

Le 27 avril 1725 Est né a Pierre Pertuson et a
Madelame hors la ville Sa femme vne fille qui Sera presentée
au St Batême Le 9 may 1725 Et aura pour parram
Jaques Ensin pour marrame Marie Poulaim
Son nom Sera marie madelame —
alondres Ce 8 Du dit de may 1725 —

Jaques Lardans Diacre

Le 26 avril 1725 Est né a pierre Bouvard et a —
Elizabeth Goodwell Sa femme vn fils qui Sera presente
au St Batême Le 8 de may 1725 Et aura pour Parram
Pierre Bouvard pour marraine Suzanne Bouvard —
Son nom Sera Pierre alondres Le 7 may 1725

Jaques Lardans Diacre

Thomas Pineau — Et Marie Madelaine Villers sa
femme, membres de nôtre Eglise, presentent au Bateme leur
file née le 14e avrill 1725 qui sera nommé Ester —
& aura pour Parrain Jean angot — & pour
Marraine Ester Dousset — a Londres
le 8 May 1725

Sera Batisé le 9e may 1725

Jean Motteux Ancien

248

Jonas Dollé —— Et Elizabeth —— sa
femme, membres de nôtre Egliſe, preſentent au Bateme leur
fille née le 23 avril 1725 qui ſera nommée Elizabeth ——
& aura pour Parrain Samuel Dollé —— & pour
Marraine Marie Dopu. - - - - - - a Londres
le 8 may 1725 —— Daniel Piron Diacr.
Sera Batiſée le 9 may 1725

Michel Touard — Et Jeanne Carlo —— sa
femme, membres de nôtre Egliſe, preſentent au Bateme leur
fils né le 24 avril — qui ſera nommé Gabriel ——
& aura pour Parrain Gabriel Cattany - - - & pour
Marraine Jeanne Carle - - - - - a Londres
le 8e may 1725 Jacob Liege ancien —
Sera Batiſé le 9. may 1725

Jaques Gain —— Et Janne Lued — — sa
femme, membres de nôtre Egliſe, preſentent au Bateme leur
fils né le 4e may 1725 qui ſera nommé Jaques — — — —
& aura pour Parrain Jaques Lued - - - & pour
Marriane Suzanne Gain - - - - a Londres
le 15e dudit ~~mois~~ mois
Sera Batiſé le 16 dudit Mathieu Aubery Ancien

Jaques Coinsne - - Et Elizabeth - - - - sa
femme, membres de nôtre Egliſe, preſentent au Bateme leur
fils né le 8e May 1725 qui ſera nommé Jacques - - - -
& aura pour Parrain Estienne Coinsne - - - - & pour
Marraine Anne Gardener - - - - - - - - a Londres
le 15e May 1725 - - - - - - - - - -
Sera Batiſé le 16e May 1725
Jaques Godin Diacre

Le 2e May 1725 Naquit un Enfant a Pierre Lagasse
et a Rachel sa femme ils demandent quil soit Baptizé
son Nom sera Marie, Le nom du parain est ~~Abraham~~
Abraham Lacman et la Maraine Marie Riché —
Il est Membre Olivier Rapin ancien
Londres le 17e May 1725

Jaques Lamsin - - - Et Judith Omfrey - - sa
femme, membres de nôtre Egliſe, preſentent au Bateme leur
fille né le 1 may 1725 qui ſera nommé Elizabeth - - -
& aura pour Parrain pierre pertuson - - - & pour
Marriane Elizabeth Noek - - - a Londres
le 21 may 1725 —
Sera Batiſé le 23 may 1725
Pierre Nouaille Diacre

Abraham Quesnel Et Marie Boyard sa
femme, membres de nôtre Egliſe, preſentent au Bateme leur
fille né le 12 May qui ſera nommé Marguerite Marie Jeanne
& aura pour Parrain Jaques Quesnel & pour
Marraine Marguerite Quesnel a Londres
le 23 May 1725

Sera Batiſé le 23 May

Estienne Joyeux Diacre

---

daniel Marsillat Et Jeanne Rinet sa
femme, membres de nôtre Egliſe, preſentent au Bateme leur
fille né le 17 de ce mois qui ſera nommé Marie
& aura pour Parrain francois Rouseau & pour
Marriane Marie Brot a Londres
le 28 May 1725 Ethenne Perier ancien

Sera Batiſé le 30 May 1725 (L/242)

Jaques DeVas. Et Marie qualle sa
femme, membres de nôtre Egliſe, preſentent au Bateme leur
fille née le 18e May qui ſera nommée Elizabeth
& aura pour Parrain Jaques Hude. & pour
Marraine Elizabeth Huet a Londres.
le 29e may 1725.

Sera Batiſée le 30. May 1725.

Pierre Torin
Ancien.

---

jean geay Et marthe de buete sa
femme, membres de nôtre Egliſe, preſentent au Bateme leur
fille né le 20 may 1725 qui ſera nommé marie marthe
& aura pour Parrain jean geay & pour
Marraine marie mollé a Londres
le le 28 may 1725

Sera Batiſé le 30 pierre Bourdon ancien

Francois gilbert Et Marie Grimpret sa
femme, membres de nôtre Egliſe, preſentent au Bateme leur
fils né le 24 May qui ſera nommé Augustin
& aura pour Parrain Jaques Grimpret & pour
Marraine Elizabeth Cluta a Londres
le 5e Juin 1725

Sera Batiſé le 6 Juin 1725

Jean Motteux Ancien

1725 Le 10 Maÿ il est nee une file
A Jean Gardien et A Marie bouilly
Sa famme il la presante pour estre
batizée Le 6 juin 1725 Son non
sera judith Le pere et la Mere
seront parain et Maraine

Pierre Deschamps, Ancien

Philippe Parent —— Et Jeanne Katherine Ronsier ſa
femme, ~~membres de nôtre Egliſe,~~ preſentent au Bateme leur
fille née le 16 May —— qui ſera nommé Jeanne ——
& aura pour Parrain Jonas Proye —— & pour
Marriane Jeanne femme de gillain Dronbay — a Londres
le 5e. Juin 1725

Sera Batiſé le 6 Juin 1725

Jean Mottenx Ancien

Le 23 May 1725 Est né a Jean Ducro et á marie —
Dolbé Safemme vne fille qui Sera presentée au St. Bateme
Le 6 Juin Et aura pour parrain Daniel Lesert pour —
marraine abigaell tourner Son nom Sera Rachell ——
alondres Le 6 Juin 1725 Jaques Lardant Diacre

Nicolas Parades Et Marie Joyeux ſa
femme, membres de nôtre Egliſe, preſentent au Bateme leur
fille né le 28 May qui ſera nommé Marie Madeleine
& aura pour Parrain Pierre Rieusset Pere & pour
Marraine Madelaine femme d'Estienne Joyeux a Londres
le 10 Juin 1725

Sera Batiſé le 10 Juin

Besombe

Estienne Joyeux Diacre

Pierre Lesage Et Francoise Deltour ſa
femme, membres de nôtre Egliſe, preſentent au Bateme leur
fils né le 5 Juin qui ſera nommé Pierre
& aura pour Parrain Jean Deltour & pour
Marraine Marie Lesage a Londres
le 11 Juin

Sera Batiſé le dimanche 12 Juin 1725

Le 28 May 1725 Est né á Jean auber Et a Suzanne —
Deheulle Safemme vne fille qui Sera presentée au St. —
Batême Le 13 Juin 1725 Et aura pour Parrain Pierre ~~auber~~
auber pour marraine Judith Gatineaux — Son nom Sera Judith
alondres Le 12 Juin 1725 Jaques Lardant diacre

Thomas Boursier Et Susanne Henrot ſa
femme, membres de nôtre Egliſe, preſentent au Bateme leur
fils né le 29 May qui ſera nommé Thomas
& aura pour Parrain Jonas Henrot & pour
Marraine Marthe femme de Louis Gandon a Londres
le 13 Juin 1725

Sera Batiſé le 13 Juin

Estienne Joyeux Diacre

Le 8 Juin 1725 Est né á pierre Boisinot et a Judith —
Lanbert Safemme vn fils qui Sera Présenté au Saint-
Batême Le 13 Du dit mois Et aura pour parrain mathieu
Favery pour marraine Jeanne Lanbert Son nom Sera
Pierre = alondres Le 13 Juin 1725 ——
Jaques Lardant Diacre

Jean Rosel —— Et Jeanne Drury —— sa
femme, membres de nôtre Eglise, presentent au Bateme leur
fil, né le 22 May 1725 qui sera nommé Abraham ——
& aura pour Parrain Abraham Fontaine —— & pour
Marriane Marie Bouvet —— a Londres
le 12e Juin 1725

Sera Batisé le 13 Juin 1725 = Pierre Gaussen ancien

Le 17 May 1725 Est né a Isaaye Corbeau et a Esther montille
Safemme vne fille qui Sera presentée au St Bateme Le
13 Juin 1725 Et aura pour Parrain Daniel montille pour
maraine Esther montille Son nom Sera Esther ——
a Londres Le 13 Juin 1725 = Jaques Lardant Diacre

Le 3 Juin 1725 Est né a Pierre micke et a Suzanne Bostie —
Safemme vn fils qui Sera Presenté au St Bateme Le 20 Du-
Dit mois Et aura pour Parrain Jean Bostie pour marraine
Suzanne Godchers Son nom Sera Jacob ——
a londres Le 19 Juin 1725 — Jaques Lardant Diacre

nom membres ——

Jean Desfeves — Et Mariaine — sa
femme, membres de nôtre Eglise, presentent au Bateme leur
fille née le 11e —— qui sera nommée Ester ——
& aura pour Parrain Jean Colles —— & pour
Marriane Ester Desfeves — — — a Londres
le 19e Juin 1725 Jacob Leger ancien

Sera Batisée le 20e

Le 4 Juin 1725 Est né a Marie anne veuve De Jaques Godemet
vn fils qui Sera presenté au St Bateme Le 20 Dudit mois
Et aura pour Parrain Louis Daire pour marraine —
Elizabeth Godemet Son nom Sera Louis ——
a londres Le 19 Juin 1725 = Jaques Lardant diacre

Le 6. juin 1725 est né, à Estienne
Mourgue; et à marguerite ——
Chambon, sa femme; un garçon; qui sera
presenté en Bateme; le 20e dudit
juin à leglise françoise de
Chapela; par, Estienne Mourgue son pere
Parrain; et par, françoise
Chambon, maraine, et sera
nommé, Estienne (№ 298)
alondres le 19 Juin 1725 — Ethienne Periew ancien

valantin bertet Et anne dehenlle ſa
femme, membres de nôtre Egliſe, preſentent au Bateme leur
fils né le 7 de cemois qui ſera nommé Jean – – – –
& aura pour Parrain Jean Montier – – – – & pour
Marriane Susanne campart – – – – – – – – a Londres
le 26 Juin 1725 – Estienne Perier ancien – – –

Sera Batiſé le 27 Juin 1725 —— (E(293)

Jean Sicard – – Et Marie Devezin ſa
femme, membres de nôtre Egliſe, preſentent au Bateme leur
fille né le 18 Juin qui ſera nommé Madelaine
& aura pour Parrain Jean Montreuille – – & pour
Marraine Madelaine femme de Jaques Bourdeil a Londres
le 26 Juin 1725

Sera Batiſé le 27 Juin Estienne Joyeux Diacre

David Le Quesne a Presenté au Batesme le
28 Juin 1725 – Pierre Son fils, Né le 9 Juin 1725
qui a eu pour Parain Mons.r Pierre Harley & Pour
Mareine Madame Hays

Jean Levant Et Marie Coine ſa
femme, membres de nôtre Egliſe, preſentent au Bateme leur
fil, né le 18 Juin qui ſera nommé Jaques
& aura pour Parrain Jaques Coine & pour
Marraine Marie Levant a Londres
le 2 Juillet 1725

Sera Batiſé le 4 Sus dit Moyse De La Haize
ancien

---

daniel bourget Et Susanne picot – ſa
femme, membres de nôtre Egliſe, preſentent au Bateme leur
fille né le 28 Juin dernier qui ſera nommé Susanne – –
& aura pour Parrain pierre picot – – – – – & pour
Marraine Susanne picot – – – – – a Londres
le 10 Juillet 1725 – Estienne Perier ancien – –

Sera Batiſé le ~~11~~ Juillet 1725 – – – –

Jean Alliaume et Ester Couillet sa femme non membres
presentent leur fille né le 18e de Juin 1725 qui sera nommé
Jeanne & aura pour parrain Pierre Alliaume et pour
marraine Jeanne Soulier le 10e Juillet 1725

Sera Batisé le
11e de Juillet 1725 Jean Debonnaire Diacre

---

pierre Bellain Et marie ~~[illegible]~~ Casies ſa
femme, membres de nôtre Egliſe, preſentent au Bateme leur
fils né le 7e Juillet 1725 qui ſera nommé pierre –
& aura pour Parrain pierre Belline le pere & pour
Marraine Suzanne Casies a Londres
le 17e dudit

Sera Batiſé le 18e dudit Estienne Aubery Ancien

Le 27 Juin 1725 Est né à Michel L'heureux et a Marie
Dollons Safemme vne fille qui Sera presentée au St
Batême Le 18e Juillet 1725 Et aura pour parram David
L'heureux pour marraine marianne heubert Son nom
Sera anne: alondres Le 18 Juillet 1725

Jaques Lardant Diacre

David Blondelle ...Et Marie .... sa
femme, membres de nôtre Egliſe, preſentent au Bateme leur
fils...né le 11eme de Juillet qui ſera nommé David ......
& aura pour Parrain Pierre Martin ....& pour
Marriane Marie Corte .... a Londres
le 17eme Juillet 1725

Sera Batiſé le 18 Juillet 1725

Pierre Loyseau Et Marie Janne sa
femme, membres de nôtre Egliſe, preſentent au Bateme leur
fils né le 6 Juillet qui ſera nommé Pierre
& aura pour Parrain Antoine Harley & pour
Marraine Anne Marie Harley a Londres
le 24 Juillet 1725

Sera Batiſé le Dimanche 25 du dit
(1725)

Moyse de La Haize
ancien

Jacob Butteux .... Et Marguoritte .... sa
femme, membres de nôtre Egliſe, preſentent au Bateme leur
fille née le 10eme Juillet 17 qui ſera nommée Judvique
& aura pour Parrain Isaac Butteux ...... & pour
Marraine Elizabeth Butteux .... a Londres
le 24 Juillet

Sera Batiſé le 25 Juillet 1725

Jaques Godin Diacre

---

daniel owen Et Marthe savoye sa
femme, membres de nôtre Egliſe, preſentent au Bateme leur
fils né le 12 decemois qui ſera nommé daniel
& aura pour Parrain Josue savoye .... & pour
Marraine Marie owen .... a Londres
le 23 Juillet 1723 Ettienne Perier ancien

Sera Batiſé le 25e Juillet 1725

Pierre Salle Et antoinette garay sa
femme, membres de nôtre Egliſe, preſentent au Bateme leur
fille née le 4e Juillet qui ſera nommé marie anne
& aura pour Parrain Michel Stuckey & pour
Marraine Marieanne Bertin a Londres
le 24e Juillet 1725 Jacob Liege ancien

Sera Batiſé le 25e Juillet 1725

Le 11 Juillet 1725 Est né a Phillippe fremeau et a
Elizabeth fiegin Safemme vn fils qui Sera presenté au St
Batême Le 25 Dudit mois Et aura pour Parrain
David Barbet pour marraine anne Willaby Son nom
Sera david = (alondres Le 25 Juillet 1725

Jaques Lardant Diacre

non membres

Je Certifie qu'aujourdhuy cinquieme jour d'Aoust 1725 J'ay administré le Sacrement du Saint Baptesme a la fille de Monsr. Leonard Sené et de Me Madelaine Rude, née le 19 de Juillet dernier laquelle a esté presentée par ledit Sr. Sené son pere et ladite Dame Rude sa mere. et a esté nommée Eleanor. en foy dequoy jay icy apposé mon nom ce dit jour et an.

Jean Jembelin

Pierre Bedon ——— Et Marie Daras ſa femme, ~~membres de nôtre Egliſe,~~ preſentent au Bateme leur fille né le 20 Juillet dernier qui ſera nommé Marthe Susanne & aura pour Parrain Daniel Gavillet ——— & pour Marriane Marthe Susanne femme de David Delgy a Londres le 7 aoust 1725

Sera Batiſé le 8 aoust.

Estienne Joyeux Diacre

---

daniel Turquin — — Et Elizabeth Caillon ſa femme, membres de nôtre Egliſe, preſentent au Bateme leur fils né le 19e Juillet qui ſera nommé daniel — & aura pour Parrain daniel Turquin le pere & pour Marraine Elizabeth Caillon sa mere. a Londres le 7e aout 1725

Sera Batiſé le 8e dudit Mathieu Aubery Ancien

Isaa Clinquemur Et Elizabeht Sorio ſa femme, membres de nôtre Egliſe, preſentent au Bateme leur fille né le 6 daoust 1725 qui ſera nommé jeanne & aura pour Parrain jean Clinquemur & pour Marriane jeanne Dedot a Londres le le 8 daoust 1725 pierre Bourdon ancien

Sera Batiſé le 8 daout

Jean boudet Et antoinnette plantier ſa femme, membres de nôtre Egliſe, preſentent au Bateme leur fils né le 29 Juillet dernier qui ſera nommé Jaques — — — & aura pour Parrain Jaques plantier — — — & pour Marraine louise plantier — — — — — a Londres le 14 aoust 1725 Estienne Perier ancien —

Sera Batiſé le 15 aoust 1725

---

nicolas Carpentier Et Marie godin ſa femme, membres de nôtre Egliſe, preſentent au Bateme leur fille né le 3 de ce mois qui ſera nommé Marie Magdeleine & aura pour Parrain Jean godard — — — — — & pour Marriane Magdeleine grotier — — — — — — a Londres le 14 aoust 1725 Estienne Perier ancien —

Sera Batiſé le 15 aoust 1725 ———

Jean Forqueste — — Et Sara Creté — — ſa femme, membres de nôtre Egliſe, preſentent au Bateme leur fille né le 1 aoust 1725 qui ſera nommé Susanne & aura pour Parrain Jean Creté — — — — & pour Marraine Susanne Forqueste — — — a Londres le 19e aoust 1725

Sera Batiſé le 22e aoust 1725 Pierre Noüaille Diacre

Daniel Morin —— Et Anne Boullé ——
femme, membres de nôtre Egliſe, preſentent au Bateme leur
fille née le 8e aoust 1725 qui ſera nommée Susanne ——
& aura pour Parrain Jean Monfreulle —— & pour
Marraine Susanne Marie femme de Jacob Lardant —— a Londres
le 19e. aoust 1725

Sera Batiſé le 21e. aoust 1725 Jean Motteux Ancien

Jean De Casell Et Jeanne ſa
femme, membres de nôtre Egliſe, preſentent au Bateme leur
fille né le 8 aoust 1725 qui ſera nommé Madeleine
& aura pour Parrain Abraham Rayee —— & pour
Marraine Madeleine Jossé —— a Londres
le 21 Aoust 1725

Sera Batiſé le demain 22 Susdit Moyse de La Haize ancien

Isaac Audry - - - Et Abigaïl Wright ſa
femme, membres de nôtre Egliſe, preſentent au Bateme leur
fils né le 5eme D'Aoust 1725 qui ſera nommé Isaac - - - - -
& aura pour Parrain Isaac Audry son pere - - - & pour
Marraine Anne Hémard - - - - - - - - - - - a Londres
le 21 Aoust 1725 - - - - - - - - - - - - -

Sera Batiſé le 22eme D'Aoust 1725 Jaques Godin Diacre

Jean Rambonnet - - Et Judith dubos - - ſa
femme, membres de nôtre Egliſe, preſentent au Bateme leur
fille né le 23 de ce Mois qui ſera nommé Marie — — —
& aura pour Parrain Jean Rambonnet son grand pere & pour
Marraine Lea Caillou - - - - - - - - a Londres
le 28 aoust 1725 — Ettienne Perier ancien ——

Sera Batiſé le 29 aoust 1725 —— (Ed 294)

Jean Charle delbare Et Michelle bertin - - - ſa
femme, membres de nôtre Egliſe, preſentent au Bateme leur
fille né le 5 de ce mois qui ſera nommé marie
& aura pour Parrain Jean baptiste Ramet - - - & pour
Marraine Marie du Sauteau - - - - - - a Londres
le 26 aoust 1725 — Ettienne Perier ancien ——

Sera Batiſé le 29 aoust 1725 ——

Jaques Le Lée — Et Marie —— ſa
femme, membres de nôtre Egliſe, preſentent au Bateme leur
fils né le 26e aoust — qui ſera nommé Charles ——
& aura pour Parrain David Bataille —— & pour
Marraine Marie Despit - —— —— a Londres
le 28e aoust 1725 Jacob Liege ancien ——

Sera Batiſé le 29e —

(Ed 294)

---

pierre Guespin — Et marie flament — ſa
femme, membres de nôtre Egliſe, preſentent au Bateme leur
fille né le 11 daoust 1725 qui ſera nommée Louise
& aura pour Parrain pierre Grou . . & pour
Marraine Louise flamant —— a Londres
le 27e Aoust 1725

Sera Batiſé le 29 dudit Mathieu Aubert ancien

Isaac Vautier - - - Et anne avry - - - ſa femme, membres de nôtre Egliſe, preſentent au Bateme leur fils né le 15 aoust qui ſera nommé Isaac - - - & aura pour Parrain Pierre avry - - - - - & pour Marraine madelaine vautier - - - - - - - - a Londres le 27e aoust 1725

Sera Batiſé le 29 aoust 1725

Pierre Nouaille Diacre

Louis Robert ——— Et Marye Haurot ——— ſa femme, ~~membres de nôtre Egliſe,~~ preſentent au Bateme leur fille née le 18e Aoust 1725 qui ſera nommé Susanne ——— & aura pour Parrain Pierre Robert ——— & pour Marraine Susanne gerbeau ——— a Londres le 3e Septemb. 1725

Sera Batiſé le 4e Septemb. 1725

Jean Motteux Ancien

Isaac allar Et Marguerite plantier ſa femme, membres de nôtre Egliſe, preſentent au Bateme leur fille née le 4 aoust dernier qui ſera nommé Marie - - - & aura pour Parrain Elie allar - - - - - - & pour Marriane Marie allar - - - - - - - - - - a Londres le 4 Septembre 1725 - Ethienne Perier ancien ———

Sera Batiſé le 5 Septembre 1725 ——— (Lf 294)

Isaac Cailleau - - Et marianes ſa femme, membres de nôtre Egliſe, preſentent au Bateme leur fils - né - le 25e daoust 1725 qui ſera nommé Isaac - - - & aura pour Parrain Isaac Cailleau le pere & pour Marraine marguerritte Rufy a Londres le 4e Septembre 1725

Sera Batiſé le 5e dudit Mathieu Aubery Ancien

Nicolas Porcher

Nicolas Porcher Et Elizabeth au mont ſa femme, membres de nôtre Egliſe, preſentent au Bateme leur fils né le 12e Aoust qui ſera nommé Michel - - & aura pour Parrain Michel Chambezan & pour Marraine Marianne au mont ~~[illegible]~~ a Londres le 4e Septembre 1725 Michel

Sera Batiſé le 5e Septembre 1725

Isaac Mesier
Ancien du quartier
de Spitalfields

(Lf 294)

La fille de Jaques Dargent fils
Née Le 16e Aoust Dernier Sera presentee
au St Babtesme par Jaques Dargent Senr &
Marie Dargent Sera Nommée Marie
Ce 8e Septembre 1725

pierre tibodeau Et elizabetht quenir ſa
femme, membres de nôtre Egliſe, preſentent au Bateme leur
fille néele 28 daoust qui ſera nommé elizabetht
& aura pour Parrain 1725 pierre tibodeau & pour
Marriane elizabetht quenir - - - - a Londres
le 7 Septembre 1725

Sera Batiſé le 12 Sept

pierre Bourdon
(14295) ancien

Jaques Loiseau Et Rachel X ſa
femme, membres de nôtre Egliſe, preſentent au Bateme leur
fils né le 14e daout 1725 qui ſera nommé Jaques - - -
& aura pour Parrain John Crush & pour
Marriane ~~Bouvatt~~ marie Bouvatt a Londres
le 11e Sept 1725

Sera Batiſé le 12e dudit

mathieu Aubery Ancien

---

andré DuVerden le fils Et françoise grifonne ſa
femme, membres de nôtre Egliſe, preſentent au Bateme leur
fils né le 7e aout 1725 qui ſera nommé andré
& aura pour Parrain antoine DuVerden, & pour
Marriane Susanne ~~Waitt~~ femme of jean Waitt a Londres
le 11e Septemb. 1725

Sera Batiſé le 12e Septemb. 1725

Jean Motteux ancien

---

abraham lepine Et Rachel Bondain ſa
femme, membres de nôtre Egliſe, preſentent au Bateme leur
fils né le 21 daoust 1725 qui ſera nommé adam
& aura pour Parrain adam picott - - - & pour
Marraine anne vilain - - - - a Londres
le 10 Septembre 1725

Sera Batiſé le 12 du Courant

pierre Bourdon
ancien

---

pierre guimain Et marie tisde - - - ſa
femme, membres de nôtre Egliſe, preſentent au Bateme leur
fille né le 1 Septembre 1725 qui ſera nommé marie anne
& aura pour Parrain - - - thomas pouvit & pour
Marraine marie louvet - - - - a Londres
le 11 Septembre 1725

Sera Batiſé le 12 du Courant

pierre Bourdon
ancien

Le 27e D'aoust 1725 Est ne a Abraham Deheulle
et a Esther Alavoine ma femme une fille qui Sera
presentée au St. Batême le 16 de Septembre 1725
et aura pour Parrain Samuel Alavoine pour
Marraine Anne Deheulle Son nom Sera Anne

Abraham Deheulle Junr
Diacre

pierre henry joly Et elisabeht lemoigne ſa femme, membres de nôtre Egliſe, preſentent au Bateme leur fils né le 1 Sept 1725 qui ſera nommé Pierre & aura pour Parrain pierre ~~[illegible]~~ pouaille & pour Marriane marguerite letudois a Londres le 19 Septembre 1725

Sera Batiſé le 19 du Courante

pierre Bourdon
ancien

---

nicolas pigné - Et anne mauger - - ſa femme, membres de nôtre Egliſe, preſentent au Bateme leur fille né le 9 Sept 1725 qui ſera nommé magdeleine & aura pour Parrain pierre Sommelier & pour Marraine magdeleine moiniel - - a Londres le 19 Sept 1725 pierre Bourdon ancien

Sera Batiſé le 19 Sept

Isaac Godiere - - Et Esther Bizou - - ſa femme, membres de nôtre Egliſe, preſentent au Bateme leur fille née le 24 Sept 1725 qui ſera nommé ~~esther~~ mary & aura pour Parrain phelippe le Roux - - & pour Marraine marie Bizou - - a Londres le 25e Sept 1725 mathieu Aubery Ancien

Sera Batiſé le 26e dudit

---

jean Collet - - Et anne Bernad - ſa femme, membres de nôtre Egliſe, preſentent au Bateme leur fils né le 22 Sept 1725 qui ſera nommé pierre - - & aura pour Parrain pierre Renvoisé - - & pour Marriane marie chauvet - - - - - - a Londres le 26 Sept

Sera Batiſé le 26 Sept 1725 pierre Bourdon
ancien

Daniel agasse Et marie magdeleine dupuy ſa femme, membres de nôtre Egliſe, preſentent au Bateme leur fils né le 13 Sept 1725 qui ſera nommé Daniel & aura pour Parrain pierre la chevesque & pour Marriane Susanne agasse - . a Londres le 26 Septembre 1725

Sera Batiſé le le 26 Sept pierre Bourdon
ancien

Jean Dubois Et Mary Anne ~~Longueville~~ Longueville ſa femme, membres de nôtre Egliſe, preſentent au Bateme leur fille né le 29 Aoust qui ſera nommé Mary Anne & aura pour Parrain Philippe Dubois & pour Marraine sa mere a Londres le 28 Septembre 1725

Sera Batiſé le 29 Septembre

Estienne Joyeux Diacre

Esaye Benoist et judith sa femme
pres sante leur Enfant au St. Bothéme
le Nom de l'enfant, Elizabeth pere et mere
Parain et marainne, l'enfant est née
le 29 septembre 1725

Moyse De La Haize
Ancien

Isaac de La neuve maison Et mariane vondeau ſa
femme, membres de nôtre Egliſe, preſentent au Bateme leur
fille née le 25 Sept 1725 qui ſera nommé mariane
& aura pour Parrain pierre de La neuve maison & pour
Marraine Janne martho vondeau a Londres
le 8e oct 1725

Mathieu Aubery Ancien

Sera Batiſé le 10 dito a l'hopital

Charles Bonvare Et Elizabeth Anere ſa
femme, membres de nôtre Egliſe, preſentent au Bateme leur
fils né le 22 7bre qui ſera nommé Isaac
& aura pour Parrain Isaac Le Serf & pour
Marraine Elizabeth Soreau a Londres
le 9 octobre 1725

Sera Batiſé le Dimanche 10 octobre 1725

(Lt 296)

Moyse De La Haize
Ancien

Jacob Petit Et Marie Fonciller ſa
femme, membres de nôtre Egliſe, preſentent au Bateme leur
fille né le 22 7bre qui ſera nommé Susanne
& aura pour Parrain Andre Miel & pour
Marraine Susanne Fonciller a Londres
le 9 octobre 1725

Sera Batiſé le 10 octobre

(Lt 296)

Moyse De La Haize
Ancien

Jaques Thibou Et Jeanne Champion ſa
femme, ~~membres de nôtre Egliſe,~~ preſentent au Bateme leur
fille né le 6 Octobre. qui ſera nommé Marie
& aura pour Parrain Fleurceau & pour
Marraine Marie femme de Richard Renard a Londres
le 10. Octobre 1725

Sera Batiſé le 10 Octobre

Estienne Joyeux Diacre

Pierre Karmott Et Esther Dore ſa
femme, menbres de nôtre Egliſe, preſentent au Bateme leur
fils né le 19 7bre qui ſera nommé Daniel
& aura pour Parrain Daniel Le Cœur & pour
Marraine Marie Anne Dore a Londres
le 16 octo

Sera Batiſé le Dimanche 17 octobre 1725

Moyse De La Haize
Ancien

nicolas lheureux Et Elizabeth hardele sa
femme, membres de nôtre Eglise, presentent au Bateme leur
fille né le 30 Sepembre dernier qui sera nommé Marie
& aura pour Parrain nicolas lheureux & pour
Marraine Marie Rose a Londres
le 17 octobre 1725 Estienne perier ancien

Sera Batisé le 17 octobre 1725

A été baptizé par mons.r Aaron Testas le 19.e Octobre 1725 un Enfant de Mons.r Daniel Chamier et de Susanne sa femme qui est né le 6.e d'octobre ~~il a~~ étant presenté au bapteme par mons.r antoine Loubier et Demoiselle Jeanne Chamier, il a eté nommé Antoine.

Le 26e de Sept.r 1725 Est né a Pierre Alavoine et Marie Madelaine Sa femme un fils qui Sera presenté au St. Batême le 21 D'Octobre et aura pour Parrain Son Pere pour Maraine Marieanne Ferron Son nom Sera Pierre

(L296) Abraham Deheulle
Diacre

Jean Selingue Et Janne Crolier sa
femme, membres de nôtre Eglise, presentent au Bateme leur
fille née le 20.e sept 1725 qui sera nommé Esther
& aura pour Parrain adam picot & pour
Marriane marie Selingue a Londres
le 23.e oct 1725 mathieu Aubery Ancien

Sera Batisé le 23 dudit le mesme Jour

Jean Baudouin Et Judith ~~Deshay~~ Deshaye Sa femme Membres de Notre Eglise presente pour estre Baptizé Leur fille Né Le 6 Octobre Et aura Nom Marie Et aura pour parain Estienne Duchemin Et pour Marraine Marie Deshaye Sera Baptize ce jour 24 Octobre 1725

Estienne Joyeux Diacre

M.r Jean Gascoin Et Madelaine Bazamoine sa
femme, membres de nôtre Eglise, presentent au Bateme leur
fille née le 17. Octob. 1725 qui sera nommée Susanne
& aura pour Parrain Jaques Lew & pour
Marraine Susanne Bazamoine a Londres
le 23 Octobre 1725

Sera Batisé le 24.e Octob. 1725 Jean Motteux ancien

Jean Senecal Et Marieanne young sa femme, membres de nôtre Egliſe, preſentent au Bateme leur fils né le 28 octobre 1725 qui ſera nommé abraham — — & aura pour Parrain Jean Senecall Son pere & pour Marraine Magdeleine le comte — — — — — — a Londres le 28 octobre 1725 — Estienne Perier ancien ——

Sera Batiſé le 28 octobre 1725 ——

Jean Morel Et Susanne sa femme, ~~membres de nôtre Egliſe~~, preſentent au Bateme leur fils né le 26 octobre qui ſera nommé Jaques — — & aura pour Parrain Jaques granier — — — & pour Marriane Marie Chauero — — — — a Londres le 30 octobre 1725 — Estienne Perier ancien —

Sera Batiſé le 31 octobre 1725 (Ef340)

Neé le 23 8bre 1725

Dorothee Aubert fille de Claude & Dorothee Gilbert Aubert Baptisée par le ministre de St Peter Poor, broad street, Louis Aubert parain & Gabrele delapennissiere & marianne Durys maraines —

Baptisée le 3e novembre —— 1725 (Ef296)

Le 5e D'octobre 1725 Est né à Guillaume Battaille et Esther Sa femme un fils qui Sera présenté au St. Batême le 3e de Novembre et aura pour Pairrain Jaques Lucas pour Maraine Anne Montier Son nom Sera Guillaume

Abraham Deheulle
Diacre

(Ef296)

Paul de la Haye —— Et Marie Dunbabin —— sa femme, membres de nôtre Egliſe, preſentent au Bateme leur fils né le 20e Octobre —— qui ſera nommé Jacob —— & aura pour Parrain Thomas Brocas —— —— & pour Marraine hannah femme de Jean Elton —— a Londres le 6 Novembre 1725

Sera Batiſé le 7e Novemb 1725 Jean Motteux ancien

abraham nee Et Marie Millet sa femme, ~~membres de nôtre Egliſe~~, preſentent au Bateme leur fille né le 19 d'octobre dernier qui ſera nommé catherinne — & aura pour Parrain pierre nee — — — — — — & pour Marraine catherinne nee — — — — — — — — a Londres le 2 novembre 1725 — Estienne Perier ancien —

Sera Batiſée le 7 novembre 1725 ——

Michel Delamare & Blanche Sa femme presente leur fille
au St Batême, Née le 25e Octobre Le Parain Jean Partin Sr
La Mareine Susanne veuve de Noël Lubias, aura nom
Marguerite & Sera Batisée le 10e Courant
a Londres ce 9e Novembre 1725. Josias Le Conte ancien

Le 18 octob 1725 Naquit un fils a Mr Jaques Leman
et a Sarah Sa femme Il Sera baptisé le 10 9bre
1725 par Mr Barbaud Ministre
Il aura pour Parain Jaques Leman Son pere
La maraine Sera Elizabeth Leman Sen.r grand Mere
Le Nom de Lenfant Sera David ; fait a Londres
Le 10e Novembre 1725. Olivier Rapiat ancien

---

pierre aliaume Et anne grenon ~~[illegible]~~ sa
femme, membres de nôtre Egliſe, preſentent au Bateme leur
fils né le 9 nov 1725 qui ſera nommé pierre
& aura pour Parrain pierre aliaume ~~[illegible]~~ & pour
Marraine Caterine Barjau a Londres
le 11 nov 1725 mathieu Aubery Ancien

Sera Batiſé le 12 dudit

---

pierre Beauquier Et anne Rieul sa
femme, membres de nôtre Egliſe, preſentent au Bateme leur
filſ né le 4 de ce Mois qui ſera nommé Jean
& aura pour Parrain Jean Montreulle & pour
Marraine catherine Montreulle a Londres
le 12 novembre 1725 Ethienne Perier ancien

Sera Batiſé le 14 novembre 1725

Louis Vautier Et Janne Le Hougue ſa
femme, membres de nôtre Egliſe, preſentent au Bateme leur
fille né le premier 9bre qui ſera nommé Janne
& aura pour Parrain Daniel Vautier & pour
Marraine Janne Prevost a Londres
le

Sera Batiſé le Dimanche 14 9bre 1725

Moise De La Hanzo
ancien

Jaques Berland Et ester gregoire ſa
femme, membres de nôtre Egliſe, preſentent au Bateme leur
fils né le 3 novembre 1725 qui ſera nommé jaques
& aura pour Parrain Jaques dermer & pour
Marraine marie Bonno a Londres
le 20 novembre 1725

Sera Batiſé le 21

pierre Bourdon ancien

Isaac Hay —— Et Marie Susanne Baillot — ſa
femme, membres de nôtre Egliſe, preſentent au Bateme leur
fille née le 3e Novembre qui ſera nommé Marie ——
& aura pour Parrain Philippe Hay —— & pour
Marriane Marie Elizabeth Le Vaux a Londres
le 20e Novemb. 1725

John Motteux Ancien

Sera Batiſé le 21e Novemb. 1725

Mr Daniel Lamy et Marie Faure sa femme, souhaite
que leur fille soit Baptisée, elle est Née le
6e 9bre 1725, elle aura nom Jeanne, Jean Faure
Parain, & Jeanne Faure Maraine, fait a Londres
le 21e 9bre 1725. ——

Anthoine Faure
Diacre

Andre Le Faux Et Janne —— ſa
femme, membres de nôtre Egliſe, preſentent au Bateme leur
fille né le 7 9bre qui ſera nommé Marie ——
& aura pour Parrain Jean Le Faux —— & pour
Marraine Marie Le Doux
le a Londres

Sera Batiſé le Dimanche 21 9bre 1725

Moyse De La Haize
Ancien

François Guaquin doit presenter demain 21 ——
9bre 1725 au St Bateme a Leglize de Lhopital.
Sa fille née le 14 Courant aura pour Parain ——
Samuel Campart & pour marraine Elisabath Le Conte.
Sera nommée Elizabeth. Ledit Sr Guaquin n'est ——
pas membre de notre Eglise

Pierre Deschamps

Mr Jean Bataille Et Susanne — — ſa
femme, membres de nôtre Egliſe, preſentent au Bateme leur
fils né le 13e Novembre qui ſera nommé Jean
& aura pour Parrain Jean Bataille son pere & pour
Marriane Susanne Bataille — — a Londres
le 26e Novembre 1725

Sera Batiſé le 28e Courant

Isaac Mersier
ancien du quartier de Sowan field

---

pierre Carpentier Et Magdeleine Riongon ſa
femme, membres de nôtre Egliſe, preſentent au Bateme leur
fils né le 9 de ce Mois qui ſera nommé pierre — — —
& aura pour Parrain pierre Carpentier & pour
Marraine Jeanne baudet — — — — — — — a Londres
le 27 novembre 1725 —

Sera Batiſé le 28 novembre 1725

Estienne Perier ancien ——

Pierre Carpentier Le Jeune —— Et anne Pottier —— sa
femme, membres de nôtre Egliſe, preſentent au Bateme leur
fils né le 19e novembre qui ſera nommé Pierre ——
& aura pour Parrain Pierre Serville —— & pour
Marraine Susanne godart —— a Londres
le 27e Novembre 1725

Sera Batiſé le 28e Novembre 1725 Jean Motteux ancien

David Martin .... Et Louise Michel Guichet sa
femme, membres de nôtre Egliſe, preſentent au Bateme leur
fille né le 12e novembre qui ſera nommé marthe ....
& aura pour Parrain Etienne Lalleton .... & pour
Marriane marthe Courcelle .... a Londres
le 23e 9bre 1725

Sera Batiſé le 28e 9bre 1725 Pierre Nouaille Diacre

Jean Baptiste Samson Et anne Simon —— sa
femme, membres de nôtre Egliſe, preſentent au Bateme leur
fille né le 27e Novembre qui ſera nommé Pierre ——
& aura pour Parrain Pierre Larchevesque —— & pour
Marraine Elizabeth Peble —— a Londres
le 29 novemb. 1725

Sera Batiſé le 29 novemb. 1725 Jean Motteux ancien

Jean barbet Et Susanne fontaine — sa
femme, membres de nôtre Egliſe, preſentent au Bateme leur
fille né le 22 novembre qui ſera nommé Susanne ——
& aura pour Parrain dernier pierre barbet - - - - & pour
Marraine Susanne perier - - - - - - a Londres
le premier decembre 1725 - Estienne perier ancien —

Sera Batiſé le 2 de decembre 1725 —— ([illegible])

Jaques D'israel Et marie Picot sa femme Membres de
Notre Eglise presente au Bapteme Leur fils Né le
19 Novembre 1725 qui aura Nom Jean Et aura pour
Parain Jean Charpentier Et pour Maraine Marguerritte
Picott

a Londres le 5 Decembre 1725

Sera Baptizé ce 5eme Decembre Estienne Joyeux Diacre

abraham Crotier Et Judith peremony sa
femme, membres de nôtre Egliſe, preſentent au Bateme leur
fils né le 24e nov 1725 qui ſera nommé pierre — —
& aura pour Parrain pierre peremony - - & pour
Marraine Esther Guillet - - a Londres
le 4e dece 1725 mathieu Aubery Ancien —

Sera Batiſé le 5e dudit

Jean baptiste cabille Et Marie Coulliette sa femme, membres de nôtre Egliſe, preſentent au Bateme leur fille né le 20 novembre dernier qui ſera nommé Marie
& aura pour Parrain pierre coiffier – – – – – & pour
Marriane Marie Fouache – – – – – – a Londres
le 3 de decembre 1725 – Estienne Perier ancien –

Sera Batiſé le 5 – [illegible] décembre 1725 –

Hilaire Estienne & Susanne sa femme doivent –
presenter au St. Batême leur fils né le 11 –
du Courant aura Pour parrain Jean Baugerolle
& pour marraine antoinette Gasin, sera –
Nomme Jean –
Ledit Hillaire Estienne Est membre de –
Notre Eglise Lenfant sera batisé le 5 decembre
Londres le 30 Septemb 1725
Pierre Deschamps ancien

Claude Vialat Et anne sa femme Membres de Notre –
Eglize doivent presanter au St Bateme le 11e. Courant
leur fils né le 26 Novembre aura pour Parrain Jean –
Grenier & pour marraine Toinette Mazel sera nommé Jean
Londres le 9e Xbre 1725 –
Pierre Deschamps: Ancien

Londres le 10. Decembr. 1725.
Le 26e. 9bre. 1725 Naquit un fils a Robert denis et a –
susanne sa femme, (Membres) ils prient quil soit baptisé
son Nom sera Robert il aura pour parain –
Robert Roulant et pour Maraine Anne Lemery –
Olivr. Rapiat – ancien –

Jacob flaumet Et Susanne vilbeau sa femme, membres de nôtre Egliſe, preſentent au Bateme leur fils né le 22 de Novembre qui ſera nommé Jacob
& aura pour Parrain Jean Sortio – – – – & pour
Marriane catherine vilbeau – – – – a Londres
le Le 12 De Decambre 1725

Sera Batiſé le 12 Xbre Tobias Ajace Diacre

Nicholas Darcheville Et Susanne – sa femme, membres de nôtre Egliſe, preſentent au Bateme leur fils né le 30 9bre qui ſera nommé Bernard
& aura pour Parrain Bertholmy Bernard – & pour
Marriane Marie anne Bernard a Londres
le

Sera Batiſé le aujourdhuy 12 Xbre 1725
Moyse De La Haize
ancien –

(H298)

François Bodin . Et Marianne ſa
femme, membres de nôtre Egliſe, preſentent au Bateme leur
fils né le 27 9bre qui ſera nommé Pierre
& aura pour Parrain Pierre huiot & pour
Marraine Elizabeth Garnier a Londres
le

Sera Batiſé le Demain 12 Xbre 1725

Moïse De La Haize

Thomas Richardson & Elizabeth sa femme Genu, Non membres
presente Leur fils Né Le 2 Decembre ~~au~~ pour Estre
Baptizé qui aura Nom jacque
& aura pour Parain Jaques Gille & pour Marraine
Susanne Cassell sera Baptizé Le 19e Decembre 1725
à Londres Le 19 Decembre 1725

Estienne Joyeux Diacre

Daniel Liebe — Et anne ——— ſa
femme, membres de nôtre Egliſe, preſentent au Bateme leur
fils né le 5e Courant qui ſera nommé Jean —— —
& aura pour Parrain Jaques Bernardeau & pour
Marriane Jeanne Menard a Londres
le 19e Decembre 1725 Jacob Liege ancien — ——

Sera Batiſé le meme jour

Moïse Gougeon Et Ester ſa
femme, membres de nôtre Egliſe, preſentent au Bateme leur
fille né le 5 Xbre qui ſera nommé Marie
& aura pour Parrain Pierre Amiot & pour
Marraine Marie Williamson a Londres
le 24 Xbre 1725

Sera Batiſé le 25 Xbre 1725

Moyse De La Haize
Ancien

Jaques Posnell .... Et Marie .... ſa
femme, membres de nôtre Egliſe, preſentent au Bateme leur
fille née le 3 Decr: 1725 qui ſera nommée Susanne ...
& aura pour Parrain Daniel Bourdon .....& pour
Marraine Susanne Asselin .... a Londres
le 24 Decembre 1725

Sera Batiſée le 25 Decembre 1725

Jaques Godin Diacre

Daniel Gougon .... Et Madelaine Bruneau ſa femme, membres de nôtre Egliſe, preſentent au Bateme leur fille né le 7e Decbre .... qui ſera nommé Marie ....
& aura pour Parrain Etienne Gougon .... & pour Marraine. Marie Brevatt .... a Londres le 24e Xbre 1725

Sera Batiſé le 26e Decembre 1725

Pierre Nouaille Diacre

Jean Ferrè Et Anne ſa femme, membres de nôtre Egliſe, preſentent au Bateme leur fille né le 17 Xbre 1725 qui ſera nommé Elizabeth
& aura pour Parrain Jacques Pattou & pour Marraine Jeanne Eloin a Londres le 23 Xbre 1725

Sera Batiſé le 26 Xbre 1725 Moyse de La Haize ancien

Pierre Mordant Et Marie Eliz. Laané ſa femme, membres de nôtre Egliſe, preſentent au Bateme leur fille né le 4 Decembre qui ſera nommé anne .....
& aura pour Parrain pierre fondimare .... & pour Marraine anne Deheulle .... a Londres le 25e Decembre 1725

Sera Batiſé le 26e Decembre 1725

Pierre Nouaille Diacre

Louis Carlier Et Marianne Caron ſa femme, membres de nôtre Egliſe, preſentent au Bateme leur fille née le 11 Decemb. 1725 qui ſera nommé marie
& aura pour Parrain François Bouchar & pour Marriane marie Masse femme de Thomas Caron a Londres le 23e Decemb. 1725

Sera Batiſé le 26 Decemb. 1725 Jean Motteux ancien

Isaac vautier Et Susanne lecluze ſa femme, membres de nôtre Egliſe, preſentent au Bateme leur fils né le 11 de ce mois qui ſera nommé Jean
& aura pour Parrain Jean vautier .... & pour Marraine Marie calmenill .... a Londres le 25 de decembre 1725 — Ethienne Perier ancien

Sera Batiſé le 26 de decembre 1725

Jean Pierre Gerbeau —— Et Susanne Collet —— sa
femme, membres de nôtre Egliſe, preſentent au Bateme leur
fils né le 13e Decembre 1725 qui ſera nommé Estienne ——
& aura pour Parrain Estienne Collet —— & pour
Marraine Marthe femme de Pierre Gerbeau —— a Londres
le 31e Xbre 1725

Sera Batiſé le premr. Janr. 1725/26

Jean Motteux Ancien

Atoine Deniort .... Et Jeanne Le Bru .... ſa
femme, membres de nôtre Egliſe, preſentent au Bateme leur
fille né le 27e Decbr. 1725 qui ſera nommé Louise ......
& aura pour Parrain Antoine De Niort ------- & pour
Marraine Louise Pougniant ---------- a Londres
le 31e Decembre 1725 .

Sera Batiſé le 1e Janvier 1725/6

Pierre Nouaille Diacre

---

ce: 1me - Janvier 1725
Isac deltour et elizabet
sa famme predante
au St bataime leurs
antans pour parin
michel Cuillon pour
maraine doroté —
Jamet Le nom de
Lantans elizabet
Testas.

Pierre Descariere —— Et Susanne Instyé —— ſa
femme, membres de nôtre Egliſe, preſentent au Bateme leur
fils né le 20 Xbre 1725 qui ſera nommé Jacob ——
& aura pour Parrain Jacob Harlé —— & pour
Marriane Jeanne Pontin —— a Londres
le 31 Decembre 1725

Sera Batiſé le 2 Janr. 1725/6

Jean Motteux Ancien

Daniel Tibot Et Marie Madeleine ſa
femme, membres de nôtre Egliſe, preſentent au Bateme leur
fille né le 16 Xbre 1725 qui ſera nommé Dinna
& aura pour Parrain Estienne Suzé & pour
Marraine Dinna Lafosse a Londres
le premier Janvier 1725/6

Sera Batiſé le Demain 2me sus dit

Moyse De La Haize Ancien

Jacob devillars Et ester debonnaire ſa
femme, membres de nôtre Egliſe, preſentent au Bateme leur
fil né le 7 janvier 1726 qui ſera nommé jacob - --
& aura pour Parrain jacob son pere . .. & pour
Marraine ester sa mere . . . _ a Londres
le 8 janvier 1726 - a été baptizé par moy P. Vincent Past.

Sera Batiſé le 8 de janvier

Pierre Bourdon ancien

Rotten
Louis Ducroq —— Et Anne ~~Rottin~~ sa
femme, membres de nôtre Eglise, presentent au Bateme leur
fils né le 2d Jand. 1725/6 qui sera nommé Louis ——
& aura pour Parrain antoine La Vissa —— & pour
Marraine Marie [illegible] femme de d'anth: hanshar a Londres
le 4e Jand. 1725/6

Sera Batisé le 9e Janvier 1725/6 Jean Motteux ancien

Daniel Broche —— Et anne Ivar —— sa
femme, ~~membres de nôtre Eglise,~~ presentent au Bateme leur
fille née le 6: Jand. 1725/6 qui sera nommé anne ——
& aura pour Parrain abraham Ivar —— & pour
Marraine anne Rangnoré —— a Londres
le 12e Jand. 1725/6

Sera Batisé le 23 Janr. 1725/6 John Motteux ancien

Pierre Dala Haye Et Marguerite sa
femme, membres de nôtre Eglise, presentent au Bateme leur
fils né le 10 Janvièr 1726 qui sera nommé Pierre
& aura pour Parrain Pierre Hovint & pour
Marraine Janne Banchart a Londres
le 14 Janr: 1725/6

Sera Batisé le 16 [illegible]

Moyse De La Haize

Thomas Caron —— Et Marie Marguerite Masse - sa
femme, membres de nôtre Eglise, presentent au Bateme leur
fils né le 3 Jand. 1725/6 qui sera nommé Simon Pierre ——
& aura pour Parrain Pierre Carré —— & pour
Marriane marie Magdelaine fauqué —— a Londres
le 15e Jand. 1725/6

Sera Batisé le 16 Jand. 1725/6 Jean Motteux ancien

Claude Croqué —— Et Marie anne Quantin —— sa
femme, membres de nôtre Eglise, presentent au Bateme leur
fils né le 11e Jand. 1725/6 qui sera nommé Jean ——
& aura pour Parrain Le dt. Claude Croqué —— & pour
Marraine La dte marie anne quantin —— a Londres
le 20e Jand. 1725/6

Sera Batisé le 21 Janvier 1725/6 Jean Motteux ancien

E (299)

Je certifie que Jean, Fils de Claude Croqué & de Marie Anne Quantin, fut baptisé le 21e de Janvier 172 6/6 Les Susdits Claude Croqué & Marie Anne Quantin, étant eux-mêmes Parrain & Marraine.

J: Prelleur.

Abraham Lagasse Et Rachell ---- sa
femme, membres de nôtre Egliſe, preſentent au Bateme leur
fils né le 2 Janvier 1725/6 qui ſera nommé Abraham ---
& aura pour Parrain Charles Lagasse ------- & pour
Marriane Anne Adam ----------- a Londres
le 23 Janvier 1725/26

Sera Batiſé le 23eme Janvier 1725/26

Jaques Godin Diacre

Jean Joseph Paul Et Ester sa
femme, membres de nôtre Egliſe, preſentent au Bateme leur
fille né le 13 Janr. 1725/6 qui ſera nommé Esther
& aura pour Parrain Jean Lortio & pour
Marriane Ester Langlois a Londres
le

Sera Batiſé le 23 Janr. 1725/6 Moyse De La Haize
Ancien

Mathieu parroissien Et anne delonné sa
femme, membres de nôtre Egliſe, preſentent au Bateme leur
fille né le 25 decembre 1725 qui ſera nommé ester
& aura pour Parrain Michel parroissien & pour
Marraine ester Bringom a Londres
le le 22 janvier 1725/6

Sera Batiſé le 23 de janvier 1725/6
pierre Bourdon ancien

Moise henry godart Et Marie Magdeleine grinoneau sa
femme, membres de nôtre Egliſe, preſentent au Bateme leur
fille né le 24 de decembre dernier qui ſera nommé Susanne
& aura pour Parrain Isaac Roussel ------ & pour
Marriane Marie grinoneau ----- a Londres
le 22 Janvier 1725/6 Esthienne Perier ancien

Sera Batiſé le 23 Janvier 1725/6

Daniel Le Sade Et Ester sa
femme, membres de nôtre Egliſe, preſentent au Bateme leur
fils né le 12 Janvr. 1725/6 qui ſera nommé Daniel
& aura pour Parrain Jaques Lheureux & pour
Marriane Anne Le Sade a Londres
le 22 Janr. 1725/6

Sera Batiſé le 23 Janvier Moyse De La Haize
Ancien

Jean Baptiste archin Et Marie dufour sa
femme, membres de nôtre Egliſe, preſentent au Bateme leur
fils né le 6 Janr. 1725/6 qui ſera nommé Daniel
& aura pour Parrain Daniel Le Bean & pour
Marraine Marie femme de Jean gorjon a Londres
le 25 Janr. 1725/6

Jean Motteux Ancien

Sera Batiſé le 26 Janr. 1725/6

Jean flouret Et marie Laudell sa femme Membres
de Notre Eglise presente au Batême Leur fille
Née Le 19 Janvier 1725/6 qui aura Nom Esther
& aura pour Parain Jaques Rouse & pour
Maraine Esther Veuve de DesVillars
sera Baptizé ce 30 Janvier 1725/6

Estienne Joyeux Diacre

Pierre Bourdemi Et Marie ſa
femme, membres de nôtre Egliſe, preſentent au Bateme leur
fil, né le 23 Jan: 1725/6 qui ſera nommé
& aura pour Parrain Jean Bryer ~~Jean~~ & pour
Marriane Anne Cote a Londres
le 28 Jan. 1725/6

Sera Batiſé le Dimanch 30 Susdit

Moyse De La Haize
Ancien

Mr Antoine Lavisse & Marie Sa femme Membres de notre Eglise
doivent presenter au St Bateme le 2 fevrier Leur fille née le
12 Janvier aura Pour parrain Jean Charpentier Et pour
Marraine Madeleine Jugnie Sera nommée Madeleine
Londres le premier fevrier 1725/6 Pierre Deschamps
Ancien

François Pousset Le Jeune & Anne Joyeux sa femme Membres
de Notre Eglise presente Leur fils Né Le 23 Janvier
1725/6 pour Estre Baptisé qui aura Nom François
Et aura pour parain François Pousset Lainé Et pour
Maraine Marie femme d'Estienne Joyeux Lenfant
sera Baptizé Le 2 fevrier 1725/6
a Londres. Le 1 fevrier 1725/6 Samuel Besombe

Estienne Joyeux Diacre

Pierre Harley ... Et Jeanne Martin ... ſa
femme, membres de nôtre Egliſe, preſentent au Bateme leur
fils né le 10 Janr 1725-6 qui ſera nommé Thomas
& aura pour Parrain Thos Miller ... & pour
Marriane Madelaine Rondeaux ... a Londres
le 4e febr 1725/6

Sera Batiſé le 6e fevr 1725/6

Pierre Nouaille

Nicholas Foinet Et Marie ſa
femme, membres de nôtre Egliſe, preſentent au Bateme leur
fille né le 2 Febuary qui ſera nommé ~~Marie~~ Elizabeth
& aura pour Parrain Guilliaume Quentès & pour
Marriane Elizabeth Quenell a Londres
le 5 Feb: 1725/6

Sera Batiſé le Demain 6 Sus dit

Moyse De La Haize
Ancien

Denis Leschallas Et Marrianne Bedocq sa femme
membres de nostre Eglize presentent vn Enfant En
Baptesme né le 21 Janvier 1725/6 pour parrain Corneille
Cavailler Et pour marrainne Louise Leschallas Et a
Estoit baptizée le 7e Febr. Et a esté nommée Louise

P. Vincent Ministre

Pierre Bourdon
ancien

---

pierre fossay Et Susanne mainniel ſa
femme, membres de nôtre Egliſe, preſentent au Bateme leur
fils né le le 26 janvier qui ſera nommé jaques
& aura pour Parrain nicolos pignét & pour
Marraine Susanne mainniel a Londres
le 12 febr 1725/6 Pr mallandain ancin

Sera Batiſé le Le 12 febr 1725/6

Le 28. de jenuier 1726 elizabeth giboreau
femme de pierre françois Greuzé est acouchée
d'un garson qui a esté baptisé Le 13. de feurier
par Monsieur Sainte Colombe dont le pere
de Lenfan a esté parain et suzanne giboreau
marenne, il a esté nommé françois

Claude la grelle Et Marie Merlie ſa
femme, membres de nôtre Egliſe, preſentent au Bateme leur
fille né le 30 janvier 1725/6 qui ſera nommé Elizabeth
& aura pour Parrain gabriel fabre & pour
Marraine elizabeth delesart la veuve a Londres
le 12 de feburier 1725/6

Sera Batiſé le 13 febvier Pierre Bourdon

Abraham Dancre Et Madelaine ſa
femme, membres de nôtre Egliſe, preſentent au Bateme leur
fils né le 27 Janvier 1725/26 qui ſera nommé George
& aura pour Parrain Abraham Dancre son pere & pour
Marraine Ester Roberts a Londres
le 12 fevrier 1725/26

Sera Batiſé le 13 fevrier 1725/26 Jaques Godin Diacre

Isaac Campart ---- Et Anne ------------ sa femme, membres de nôtre Egliſe, preſentent au Bateme leur fille née le 27 Janvier 1725/26 qui ſera nommé Marie ---- & aura pour Parrain Isaac Campart son pere --& pour Marraine Marie Fontimar ---------- a Londres le 12 fevrier 1725/26

Sera Batiſé le 13 fevrier 1725/26

Jaques Godin Diacre

---

louis lebreton -- -- Et Elisabet lardand -- -- sa femme, membres de nôtre Egliſe, preſentent au Bateme leur fils né le 27 janvier 1725/6 qui ſera nommé jacob -- -- -- & aura pour Parrain jacob lardand - ----& pour Marriane judith pigne - - - - - a Londres le 11 febr - 1725/6 Pr Mallandain ancien -

Sera Batiſé le 13 febr 1725/6

Pierre Triquet Et Sarah Sené sa feme membres de nostre Eglize leur Est né une fille le 14e febvrier 1725/6 La presentent au St baptesme pour Parrain Et Mairrainne Les Susdits Pere Et mere Baptizée le 15e dudit, nommée Sarah

Pierre Deschamps
Ancien

Louis Hannot - Et Elizabeth - sa femme, membres de nôtre Egliſe, preſentent au Bateme leur fille née le 25 Janvier qui ſera nommé anne & aura pour Parrain Louis Humé ——— & pour Marriane anne Bataille - - - a Londres le 11e feburier 1725/6

Sera Batiſé le 15e — Jacob Liege ancien —

Charles Coubier -- Et Jeanne Bertin -- sa femme, membres de nôtre Egliſe, preſentent au Bateme leur fille née le 31 Xbre 1725 qui ſera nommée Jeanne Louise; & aura pour Parrain Louis Lafonde --------- & pour Marriane Elizabeth, Coubier, vve Cazalet, - a Londres le 16 fevrier 1725/6 d.

Sera Batiſé le sdit jour 16. fevrier

Charles Coubier ancien

Henry Guinand —— Et Marie Elizabeth — sa femme, membres de nôtre Egliſe, preſentent au Bateme leur fils né le 31e Janvier 1725/26 qui ſera nommé Pierre —— & aura pour Parrain Joseph Guinand ——— & pour Marriane Henriette Tabuteau p. Henriette Briaus d'amsd a Londres le 19e fevrier 1725/26 ——

a ete ~~Sera~~ Batiſé le même jour

Henry Guinand
ancien

Charles Pope — Et Jeanne — ſa
femme, membres de nôtre Egliſe, preſentent au Bateme leur
fils né le premier court. qui ſera nommé Charles —
& aura pour Parrain pierre Tani — — & pour
Marraine Marie Le Cerf — — — a Londres
le 20e. feb.r 1725/6 Jacob Liege ancien
Sera Batiſé le dit jour.

Jean Merignac ......Et Marie Caron ......ſa
femme, membres de nôtre Egliſe, preſentent au Bateme leur
fille né le 6e fevrier...qui ſera nommé Marie ......
& aura pour Parrain Jean Merignac Son Pere .& pour
Marraine Marie Caron Sa Mere .... a Londres
le 19e fevrier 1725/6

Sera Batiſé le 20e fevrier 1725/6

Pierre Nouaille Diacre

estienne Rolain ..Et Sara Bouche --ſa
femme, membres de nôtre Egliſe, preſentent au Bateme leur
fils né le 31 janvier 1725/6 qui ſera nommé andré
& aura pour Parrain andré gotant --& pour
Marraine marie Rouset -- a Londres
le 19 feb 1725/6
Sera Batiſé le 20 febvrier 1725/6
Pierre Bourdon
ancien

anne rassel veuve de nicolas delaferté Membre —
presente au St bateme Son fils né le 8 de ce Mois —
pour parain gabriel longuet pour Maraine Marie —
Mollet Et luy ont donné le non de gabriel —
Sera batizé le 20 feburier 1725/6
PN Mallandain ancien

Jaques aveline Et Sara lagé -- ſa
femme, membres de nôtre Egliſe, preſentent au Bateme leur
fille né le 20 de decembre dernier qui ſera nommé anne ----
& aura pour Parrain abraham Jamet ---- & pour
Marraine anne Boinet -------- a Londres
le 19 feburier 1725/6 PN Mallandain ancien --

Sera Batiſé le 20 feburier 1725/6

Charle grignonneau -- Et marie susanne deuaux ſa
femme, membres de nôtre Egliſe, preſentent au Bateme leur
fils né le 9 febr 1725/6 qui ſera nommé Charle -
& aura pour Parrain pierre grignonneau — — & pour
Marraine susanne marie grignonneau - — a Londres
le 19 febr 1725 PN Mallondain ancien
Sera Batiſé le 20 febr 1725/6

Pierre Caillon .... Et Françoise Alix ...... sa
femme, membres de nôtre Egliſe, preſentent au Bateme leur
fils né le 18e fevrier ... qui ſera nommé Pierre ...
& aura pour Parrain Pierre Caillon Son Perre ... & pour
Marraine Françoise Juin .... a Londres
le 22 fevrier 1725/6

Sera Batiſé le 23e fevrier 1725/6

Pierre Nouaille Ancien

---

fredrick le faux.
Et Elizabeth Joly — ſa
femme, membres de nôtre Egliſe, preſentent au Bateme leur
fils né le 12 feb 1725/6 qui ſera nommé martin.
& aura pour Parrain martin marous. & pour
Marriane marguritte Barbier — — a Londres
le 24. feurier 1725/6

Sera Batiſé le 24 dudit

mathieu Aubery

Jacob Boiret — — — Et Elizabeth pinon — ſa
femme, membres de nôtre Egliſe, preſentent au Bateme leur
fils né le 12 feb 1725/6 qui ſera nommé charles — —
& aura pour Parrain charles dupré — — — & pour
Marraine madelaine roger — — — — a Londres
le 25e fevrier 1725/6

Sera Batiſé le 27e dudit

mathieu Aubery Ancien

---

pierre auber — — — Et marie delamare — — ſa
femme, membres de nôtre Egliſe, preſentent au Bateme leur
fil né le 9 di fevrier qui ſera nommé anne
& aura pour Parrain nicolas delamare & pour
Marraine anne riad — — — a Londres
le 27 febr 172 5/6

Sera Batiſé le 27 du dit mois —

PV mallandain ancien —

---

abraham Lesturgeon Et suzanne Lataniere ſa
femme, membres de nôtre Egliſe, preſentent au Bateme leur
fille née le 5 feb 1725/6 qui ſera nommé suzanne charlotte
& aura pour Parrain poul oullier — — — — & pour
Marraine charlotte marson — — — a Londres
le 26e feb 1725/6

Sera Batiſé le 27e dudit

mathieu Aubery Ancien

---

jean greut
Et Elizabeth canpart ſa
femme, membres de nôtre Egliſe, preſentent au Bateme leur
fils -- né le 7 febr 172 5/6 qui ſera nommé david -
& aura pour Parrain david campart — & pour
Marriane Elizabeth sa femme — — a Londres
le 24 febr 172 5/6

PV mallandain - ancien

Sera Batiſé le 27 feb- 172 5/6

Pierre Guichet .... Et Madelaine Poulin sa femme, membres de nôtre Eglise, presentent au Bateme leur fils né le 10e fevrier qui sera nommé Pierre.... & aura pour Parrain Isaac Poulin ....& pour Marriane Susanne Lalleton .... a Londres le 25e fevrier 1725/6

Sera Batisé le 27e fevrier 1725/6

Pierre Noualle Diacre

Pierre Blain Et Marie Madelaine sa femme, membres de nôtre Eglise, presentent au Bateme leur fils né le 17 fevrier 1725/26 qui sera nommé Pierre ...... & aura pour Parrain Etienne Eloin ......& pour Marraine Marie Noualle Blain ... a Londres le 23 fevrier 1725/26

Sera Batisé le 27 fevrier 1725/26

Moyse DeLa Haize ancien

Jean Cavalier —— Et Elizabeth Harley —— sa femme, membres de nôtre Eglise, presentent au Bateme leur fils né le 6e mars 17.25/26, qui sera nommé Jaques —— & aura pour Parrain Jaques Ardouin ——& pour Marraine Susanne Amion —— a Londres le 12e ditto ——

Sera Batisé le 13e Courant. .... Pierre Torin ancien

Le 26: fevrier 1725/6 est ne a Salomon Grou et Elizabeth sa femme une fille qui sera presentée au St. Bateme le 13 de mars 1725/6 aura pour parain Etienne — Gandon pour Maraine Elizabeth Hannot le nom de L'Enfant sera Elizabeth

Abram: Deheulle Diacre

---

joseph bois .. Et marie damen sa femme, ~~membres de nôtre Eglise~~, presentent au Bateme leur fille né le 24 febvrier 1725/6 qui sera nommé marie ... & aura pour Parrain filemon tuitu & pour Marriane marie le fran ..... a. Londres le 12 de mars 1725/6

Sera Batisé le 13 de mars 1725/6 Pierre Bourdon ancien

Jean Rivierre . . Et Susanne paon . ſa femme, membres de nôtre Egliſe, preſentent au Bateme leur fille né le 26 febvrier 1725/6 qui ſera nommé marie . . & aura pour Parrain françois Rivierre & pour Marriane marie palot . . . . a Londres le 12 mars 1725/6

Sera Batiſé le 13 mars 1725/6 Pierre Bourdon ancien

Gèrome Malerbe Et et anne Sa famme ſa femme, membres de nôtre Egliſe, preſentent au Bateme leur fille né le 15e feuvier qui ſera nommé jeudi . . . . & aura pour Parrain jean Malerbe . . . & pour Marriane jeudi Bourgois . . . . a Londres le 13 1726

Sera Batiſé le a Legilse de Lhopital Pierre Nell 13 mars 1725:6 Diacre

---

Abraham Biziau Et Jeanna Wootton ſa femme, membres de nôtre Egliſe, preſentent au Bateme leur fils né le premier Mars 1725/26 qui ſera nommé David & aura pour Parrain ~~[illegible]~~ Le pere & pour Marraine Marguerritte Ferre a Londres le 16e Mars 1725/26

Sera Batiſé le 19e Courant . . . Pierre Torin Ancien

Monsieur René Courtiou — Et Madle Louise Courtiou ſa femme, membres de nôtre Egliſe, preſentent au Bateme leur fille née le 12e Mars 1725/26 qui ſera nommée Marie Anne & aura pour Parrain Mr Daniel Gobbé & pour Marraine Madle Jeanne Monceau a Londres le 20e Mars 1725/26

Henry Guinand

Sera Batiſé le dit jour — Ancien

20e Mars 1725/26 —

Jacob Marmoi . . . . Et Sara Cole . . . . . ſa femme, membres de nôtre Egliſe, preſentent au Bateme leur fille né le 11e fevrier qui ſera nommé anne . . . & aura pour Parrain Jean Lemoine . . . . . . & pour Marraine anne marmoi . . . . . . a Londres le 19e mars 1725/6

Sera Batiſé le 20e mars 1725/6

Pierre Nouaille

Diacre

Cezar Troubé —— Et Judith Loisel —— ſa
femme, membres de nôtre Egliſe, preſentent au Bateme leur
fils né le 11e mars 1725/6 qui ſera nommé Cezar ——
& aura pour Parrain Le Sr. Cezar Troubé —— & pour
Marriane marie Loisel —— a Londres
le 20e mars 1725/6 ——

Sera Batiſé le 20e mars 1725/6 Jean Motteux ancien

phelippe audiner — — Et Licard — — ſa
femme, membres de nôtre Egliſe, preſentent au Bateme leur
fille née le 27 fevrier 1725/6 qui ſera nommée Jannes — — —
& aura pour Parrain Mathieu Licard — — — & pour
Marriane Janne Glaumont — — — — a Londres
le 19e mars 1725/6 — — —

Sera Batiſé le 20 Dudit Mathieu Aubery Anciens —

Samuel dru bay — — Et marie prevost — — ſa
femme, membres de nôtre Egliſe, preſentent au Bateme leur
fils né le 28 feburier qui ſera nommé Samuel — —
& aura pour Parrain francois Coifart — — — & pour
Marraine Jeanne dru bay — — — — a Londres
le 20 mars 1725/6 PV Mallondain ancien

Sera Batiſé le 20 mars - 1725/6 ——

Jaques heude Et Judith biau — ſa
femme, membres de nôtre Egliſe, preſentent au Bateme leur
fils né le 4 mars 1725/6 qui ſera nommé Jaques — —
& aura pour Parrain abraham heudé — & pour
Marriane Susanne Compart — — — a Londres
le ~~Le~~ 19 mars 1725/6

Sera Batiſé le 20 mars PV Mallondain ancian

Jean Roux —— Et anne françoise —— ſa
femme, membres de nôtre Egliſe, preſentent au Bateme leur
fille née le qui ſera nommé Judith , ——
& aura pour Parrain Rondelle —— & pour
Marraine La Mere , —— a Londres
le

Sera Batiſé le 21 mars 1725=6

Isaac jamais — — — Et Sara miclo — — — ſa
femme, membres de nôtre Egliſe, preſentent au Bateme leur
fils né le 26 janvier 1725/6 qui ſera nommé pierre — — —
& aura pour Parrain pierre Miclo — — — & pour
Marriane Sara jamais — — — — — — a Londres
le 23 mars 1725/6

Sera Batiſé le 23 mars pierre Bourdon ancien

Pierre Laccheree Et Marri — sa femme, membres de nôtre Egliſe, preſentent au Bateme leur fille né le 14 mars qui ſera nommé Marienne & aura pour Parrain Pier[illegible] Moitte & pour Marraine Marri Renout, — a Londres le 27 Mars

Sera Batiſé le

Pierre Neel Diacre

Jean Grimeaux Et Elizabeth ——— ſa femme, membres de nôtre Egliſe, preſentent au Bateme leur fille né le 4 Mars qui ſera nommé Elizabeth & aura pour Parrain Paul Chabon ——— & pour Marraine Elizabeth Caesot a Londres le 27 Mars 1726

Sera Batiſé le aujourd'huy

Moyse De La Haize ancien

Jean Motteux Le Jeune Et Sarah Rayner ——— ſa femme, membres de nôtre Egliſe, preſentent au Bateme leur fille née le 5e Mars 1725/6 qui ſera nommée Susanne ——— & aura pour Parrain Jean Motteux Laisné ——— & pour Marraine Susanne Rachel Motteux ——— a Londres le 28e Mars 1726

Sera Batiſée le 31e Mars 1726

Jean Motteux ancien

Clayclucas - - - Et Jeanne angelier ſa femme, membres de nôtre Egliſe, preſentent au Bateme leur fille né le 14 mars 1726 qui ſera nommé Jeane & aura pour Parrain michel angelier - . & pour Marriane marie magdelienne Cousin a Londres le

Sera Batiſé le 3 davril 1726

pierre Bourdon ancien

Danie Bourdon et Marie Judith pertuson
membre de notre Eglise presente leur fille
pour etre Babtisé né le 1 avril 1726 et aura
pour parain Jaques Duesnel et pour marain
Jeanne [illegible] Boureau a Londre le 8e -
avril 1726.
cera nomé Judith
et cer Batise le 3e Avril 1726

(2309) Pierre Noaille
Diacre

jean Blandel -- Et annegildon - sa
femme, ~~membres de nôtre Eglise~~, presente~~nt~~ au Bateme leur
fille né le 11 mars 1726 qui sera nommé anne
& aura pour Parrain philippe carvol & pour
Marraine anne dellande - - - - - a Londres
le 2 davril 1726 pierre Bourdon

Sera Batisé le 3 davril ancien

Jean Lucas .... Et Marie .... sa
femme, membres de nôtre Eglise, presentent au Bateme leur
fils né le 2 D'Avrill 1726 qui sera nommé Guilliaume
& aura pour Parrain Guillaume Amyé ... & pour
Marraine Marie Parquet .... a Londres
le 3em D'Avrill 1726

Sera Batisé le 8em D'Avril 1726 .... Hodin Diacre

Jean Levesque Et Anne Martel sa
femme, membres de nôtre Eglise, presentent au Bateme leur
fille né le 23 Marcfz qui sera nommé Anne Madeleine
& aura pour Parrain Jaques Martel & pour
Marraine Madeleine Levesque a Londres
le 9e avril 1726

Sera Batisé le aujourdhuy Moyse de La Haize ancien

Jean Joseph Beguin — Et Marguerite Hay — sa
femme, membres de nôtre Eglise, presentent au Bateme leur
fils né le 28e Mars 1726 qui sera nommé Isaac —
& aura pour Parrain Isaac Hay — & pour
Marraine marianne Dugast — a Londres
le 9e avrill 1726

Sera Batisé le 10e avrill 1726 Jean Motteux ancien

Isaac Dubois Et Esther Oline sa
femme, membres de nôtre Eglise, presentent au Bateme leur
fils né le 31 Mars qui sera nommé Isaac
& aura pour Parrain Isaac fagree - - - - - & pour
Marriane Marianne fee - - - - a Londres
le 8 Avrill 1726 -

Sera Batisé le 10 Avrill 1726 - Pr mallandain ancien =

Baptiste Dupré Et Marie Bernardain sa
femme, membres de nôtre Eglise, presentent au Bateme leur
fille né le 17 de Mars qui sera nommé Elizabeth
& aura pour Parrain Michelle Parroissien & pour
Marraine Elizabeth Bennett a Londres
le 9 Davril 1726

Sera Batisé le 10 Davril 1726 -- Abdias Agace Diacre

André Varin Et Catherine ſa
femme, membres de nôtre Egliſe, preſentent au Bateme leur
fils né le 15 Mars qui ſera nommé Michel
& aura pour Parrain Michel françois Pellerin & pour
Marraine Jeanne Vallon a Londres
le 2 avril 1726

Sera Batiſé le 10 avril 1726 Moyse de La Haize
ancien

---

daniel pillon — — Et Janne Bourdon ſa
femme, membres de nôtre Egliſe, preſentent au Bateme leur
fils né le [illegible] 23 mars 1725/6 qui ſera nommé Daniel — —
& aura pour Parrain nicolas pilon — — — & pour
Marraine Suzanne Bourdon — — — — a Londres
le 11e avril 1726

Sera Batiſé le 11e dudit mathieu Aubery ancien

---

thomas hemet — — Et marie mevigeot — — — ſa
femme, membres de nôtre Egliſe, preſentent au Bateme leur
fils né le 23 mars 1726 qui ſera nommé Philipe
& aura pour Parrain pierre hemet & pour
Marraine Jemenna manielle — — — a Londres
le 14 avril 1726

Sera Batiſé le 17 avril 1726 PN mallandain ancien

Philippe de La Borde — Et Marguerite de Lorne — ſa
femme, [redacted] de nôtre Egliſe, preſentent au Bateme leur
fille née le 14 Mars 1725/6 qui ſera nommée Elizabeth —
& aura pour Parrain Isaac Lucas — & pour
Marraine Elizabeth veuve de Pierre de La Borde — a Londres
le 16 avrill 1726

Sera Batiſé le 17e avrill 1726 Jean Motteux ancien

Daniel Gille Et Marie Fontené ſa
femme, membres de nôtre Egliſe, preſentent au Bateme leur
fils né le 16 avrill 1726 qui ſera nommé Daniel
& aura pour Parrain Daniel Gille & pour
Marraine Marie Fontené a Londres
le 22 Avrill 1726

Sera Batiſé le 23 . du dit Moyse de La Haize
ancien

Pierre Serres — — — Et marie warquin ſa
femme, membres de nôtre Egliſe, preſentent au Bateme leur
fille né le 16 davril 1726 qui ſera nommé Susanne
& aura pour Parrain Jaques ourbry — — — & pour
Marraine Jeanne deliguet — — a Londres
le 24 davril 1726 Pierre Bourdon

Sera Batiſé le 24 ancien

Jean Campar - - Et Marie Quenel — sa
femme, membres de nôtre Egliſe, preſentent au Bateme leur
fille né le 13e avril 1726 qui ſera nommé marianne ——
& aura pour Parrain Abraham Quenel —— & pour
Marraine Judith Ouvry - - - - - - a Londres
le 30e avril 1726

Sera Batiſé le 1 may 1726

Pierre Nouaille Diacre

André Chasson et Anne sa femme membres de notre
Eglise presentent au St. Batême leur fille nee le 14 d'Avr
1726 et aura pour parain André Le Serf et pour Marraine
Ester Caumont. Sera Batizée le 4 May 1726 et sera
nommée Ester

A Londres le 1. May 1726 Jaques Godin Diac

---

jean le cavon —— Et Elizabeth ..land — ſa
femme, ~~membres~~ de nôtre Egliſe, preſentent au Bateme leur
fille né le 2 may 1726 - qui ſera nommé Elisabet
& aura pour Parrain jean le cavon & pour
Marraine marie Shrear - - - - a Londres
le 4 may 1726.

Sera Batiſé le 4 may. PV Mallardam ancien

Samuel Marissal — Et Marie Thomors — ſa ~~femme~~
femme, membres de nôtre Egliſe, preſentent au Bateme leur
fille né - le 24 Avril —— qui ſera nommé Anne.
& aura pour Parrain Paul Minier —— & pour
Marraine Anne Marissal —— a Londres
le 4 May — 1726

Sera Batiſé le 4 May —— PV Mallardam ancien

Batisé le 4 May, E. Barbauld, min

Antoin Harley — Et Catherine Cogin - - ſa
femme, membres de nôtre Egliſe, preſentent au Bateme leur
fils né le 7e avril qui ſera nommé Pierre - - -
& aura pour Parrain Pierre fromagé —— & pour
Marraine Ann Harley - - - - a Londres
le 30e avril 1726.

Sera Batiſé le 1 may 1726

Pierre Nouaille Diacre

Pierre Ozaneau Et marie margain ſa femme, membres de nôtre Egliſe, preſentent au Bateme leur fils né le 22 davril qui ſera nommé jaques - -
& aura pour Parrain jaques Rajeau . . - & pour Marraine marie marienne a Londres
le 7 may 1726 . . . .

Sera` Batiſé le 8 de may 1726
Pierre Bourdon ancien

Pierre Prion Et Anne ſa femme, membres de nôtre Egliſe, preſentent au Bateme leur fils né le 27 avril qui ſera nommé Estienne
& aura pour Parrain Estienne Servet & pour Marriane Elizabeth Godmot a Londres
le

Sera Batiſé le 8 May 1726
Moyse De La Haize
ancien

Paul Malherbe Et Catherine Dorré ſa femme, ~~membres de nôtre Egliſe,~~ preſentent au Bateme leur fils né le 21 avrill 1726 qui ſera nommé Elie
& aura pour Parrain Elie Gautreau & pour Marraine madelaine Dorre a Londres
le 8. May 1726

Sera Batiſé le meme Jour & an.
Jean Motteux

Pierre Provos - - Et marie Bernard ſa femme, ~~membres de nôtre Egliſe~~, preſentent au Bateme leur fils né le 11 davril qui ſera nommé jean -
& aura pour Parrain jean triconny - . . . & pour Marraine Susanne mestais . . . . a Londres
le

Sera Batiſé le 8 de may 1726
Pierre Bourdon ancien
(lf 340)

---

nicolas lamy . . Et Susanne Coquart ſa femme, membres de nôtre Egliſe, preſentent au Bateme leur fils né le 26 davril 1726 qui ſera nommé Pierre
& aura pour Parrain Pierre Bourdon & pour Marraine jeanne pilon a Londres
le 7 may 1726

Sera Batiſé le 8 may 1726
Pierre Bourdon
ancien

---

joseph. Lelong Et Eeliabe . . . ſa femme, membres de nôtre Egliſe, preſentent au Bateme leur fil né le 20 auril . . qui ſera nommé Dauil . . . .
& aura pour Parrain Dauil Leukeup . . . & pour Marriane farsose poumier . . . . . a Londres
le . . . .

Sera Batiſé le 18 may 1726
Pierre Neel
Diacre
(lf 304)

Iſaac Coittier Et Elizabeth Edilleur ſa
femme, membres de nôtre Egliſe, preſentent au Bateme leur
fils né le 6 May qui ſera nommé Jacob — — —
& aura pour Parrain Iſaac Coittier son pere & pour
Marraine Susanne Coittier — — — — — — — a Londres
le 21 May 1726

Dr Mallindain ancien —

Sera Batiſé le 21 May 1726

Louis Creſsé Et Louise ——— ſa
femme, membres de nôtre Egliſe, preſentent au Bateme leur
fils né le 30 avril qui ſera nommé Daniel
& aura pour Parrain Daniel Despy & pour
Marriane Elizabeth Despy a Londres
le 21 May 1726

Sera Batiſé le Demain 22

Moyse De La Haize Ancien

Jean viard Et marie mel sa famme —
ont vne fille quy Est née Le 9e may 1726
Et Elle sera batizée Le 22e Le non du parain
Est Jean viard Et Le non de La maraine Est —
Iudic Calverac Et Le non de Lanfant Iudic —

Jean Bayeux ancien —

Louis Gilbert Et Anne ſa
femme, membres de nôtre Egliſe, preſentent au Bateme leur
fille néa le 8 May qui ſera nommé Susanne Marie
& aura pour Parrain Thomas Evoris & pour
Marriane Marie Evoris a Londres
le

Sera Batiſé le Demain 27 May 1726

Moyse De La Haize Ancien —

Ladite Susanne Marie a été batizée par moi
Le 27. May, 1726.

A Durand Ministre de S. Martin

Ef 304

Pierre Lote — — — Et Marie Roy — — — ſa
femme, membres de nôtre Egliſe, preſentent au Bateme leur
fille né le 21 de May qui ſera nommé Elizabeth Susanne
& aura pour Parrain Isaac Shotte — — & pour
Marraine Susanne Shotte — — — — — — a Londres
le 29 de may 1726

Sera Batiſé le 29 de May — 1726

Diacre — — Abdias Agace

Ef 304

pierre mallondaim — — Et mariene hardie — sa
femme, membres de nôtre Egliſe, preſentent au Bateme leur
fil/ né – le 14 may 1726 – qui ſera nommé gabriel - - - -
& aura pour Parrain gabriel de goullainne — — & pour
Marraine marie bergue - - - - - - - - a Londres
le 28 may 1726 -

Sera Batiſé le 29 may 1726 - -

P V mallandaim . ancien —

---

samuel landon — — Et Elisabet duague — — sa
femme, membres de nôtre Egliſe, preſentent au Bateme leur
fil - né – le 21 may 1726 qui ſera nommé Elisabet —
& aura pour Parrain abraham Rocher — & pour
Marriane Elisabet darcheville a Londres
le 29 may 1726

Sera Batiſé le 29 may 1726 P V mallandaim . ancien —

Jean Malherbe —— Et Catherine Boutounier — sa
femme, membres de nôtre Egliſe, preſentent au Bateme leur
fils né le 9 May 1726 qui ſera nommé Isaac ——
& aura pour Parrain Isaac Piccard —— & pour
Marraine Sarah Blondel —— a Londres
le 29 May 1726

Sera Batiſé le dit Jour — Jean Motteux ancien

---

le 16 May 1726 est né, une fille a Claude Roussel, de Magdeleine
Deleuse sa femme; qui aura pour parrain; Claude Roussel, Pere
et Magdeleine, Deleuse, mere, marraine; et sera presentée en
Bateme, le 29. May a leglise francoise de lhopital et, nommée
Elizabeth, (Est membre de notre Eglise) Pierre Deschamps ancien

---

timote Liro et sa famme mari jane
presante leurs en fan au St batesme
nee le 29 may 1726 et pour parain
Mr isaque de la neuf mai son et pour maraine
Mdm louises von dau
son fan aura non isaque timote

Moyse De Lastaize
Ancien

(E: 904)

Jean Baptiste Rone Et Jeanne - - - - sa
femme, membres de nôtre Egliſe, preſentent au Bateme leur
fille né le 20 - - qui ſera nommé Jeanne - -
& aura pour Parrain son pere - - - - - - & pour
Marriane Jeanne Watsen - - - - - - a Londres
le 30 may 1726 —

Sera Batiſé le meme Jour a Lhopital —

Tim.º Colston Ancien
du quartier, Scanfilde

Le 3e Juin 1726. Monr. de Desombe ministre de Leglise
Wallonne a baptise Le garcon de Jn. Louis Paulhan né
Le 8e May 1726. Les Paulhan & marie sa femme ont
esté parrain & Maraine de l'enfant qui a esté
baptise Jean Louis.

Etienne Sozé Et Marguerite burlion ſa
femme, membres de nôtre Egliſe, preſentent au Bateme leur
fil, né le 22 May qui ſera nommé Samuel
& aura pour Parrain Andre Morreein & pour
Marriane Judith Fruchard a Londres
le 4 June 1726

Sera Batiſé le 5 dudit

Moyse De La Haize Ancien

Jaques pertulon Et anne Larchevesque ſa
femme, membres de nôtre Egliſe, preſentent au Bateme leur
fils né le 8e may 1726 qui ſera nommé pierre
& aura pour Parrain pierre de hay & pour
Marraine madelaine malandin a Londres
le 4e Juin 1726

mathieu Aubery Ancien

Sera Batiſé le 5e de Juin de ladite Année

Jean Blaquiere . Et Marie Elizabeth ſa
femme, membres de nôtre Egliſe, preſentent au Bateme leur
fils né le 11e Maj qui ſera nommé Jaques
& aura pour Parrain Jaques Roussy & pour
Marriane Magdeleine Berchere a Londres
le 8 Juin 1726

Sera Batiſé le d. Jour

---

jaquis fontaine Peter foquont
Et ſa
femme, membres de nôtre Egliſe, preſentent au Bateme leur
fil né le 5 juin 1726 qui ſera nommé Louil
& aura pour Parrain & pour
Marraine Louil a Lot Ragel a lot, maraine a Londres
le ~~10 Juin~~

Sera Batiſé le 11me de juin 1726

Pierre Neel Diacre

---

pierre quignard Et marie William
sa femme presento son Enfan pour Estre
Batisé le nom du parain Est abraham
lepine Et le nom de la maraine Caterine
maureau lanfan Est né le premier may
1726 Et Sera nomé abraham Batisé
le 12 Juin 1726 Londres ce 12 dudit
point membre Mathieu Aubery Ancien

francois Delahye Et marri madelaine ſa
femme, membres de nôtre Egliſe, preſentent au Bateme leur
fils, né le 5e du juin qui ſera nommé Loulis jonny —
& aura pour Parrain jaquo mego Acharlot & pour
Marraine Louuise de Lahaye a Londres
le . . . .

Sera Batiſé le 19me juin 1726

Pierre Neelz Diacr

Jaques Landry Et Marie - - - - — ſa
femme, membres de nôtre Egliſe, preſentent au Bateme leur
fils né le 2 Juin 1726 qui ſera nommé Jaques - - - - - -
& aura pour Parrain Jaques Pechebrun —— - - & pour
Marraine Marie Lignage - - - - - - - - - —— a Londres
le 16 Juin —— 1726

Sera Batiſé le 17 Juin — 1726

Godin

Louis Thoury
Et Marrie anne ſa
femme, membres de nôtre Egliſe, preſentent au Bateme leur
fils né le 5e Juin qui ſera nommé marrie anne
& aura pour Parrain matieu Sebirres & pour
Marraine marrie Le Baiffi a Londres
le

Sera Batiſé le 25e juin 1726

Pierre Neelz Diacre

Louis Gaucheron — Et maries Lemonces — ſa
femme, membres de nôtre Egliſe, preſentent au Bateme leur
fils né le 10 Juin 1726, qui ſera nommé Charles — —
& aura pour Parrain Louis Gaucheron — & pour
Marraine Esther De Cendiere a Londres
le 25 Juin 1726

Sera Batiſé le 25e Dudit Mathieu Aubery ancien

Abraham Lemaire Et Marri margirte ſa
femme, membres de nôtre Egliſe, preſentent au Bateme leur
fil né le 16e juin qui ſera nommé abraham
& aura pour Parrain Pol waortel & pour
Marraine a Londres
le Eeliabet weachen

Sera Batiſé le 26 juin 1726

Pierre Neelz Diac

Daniel Bouÿ fils — Et Marie garnachon — ſa femme, membres de nôtre Egliſe, preſentent au Bateme leur fils né le 11. Juin 1726 qui ſera nommé Daniel — & aura pour Parrain Daniel Hanchar — & pour Marraine Susanne Le Franc — a Londres le 25. Juin 1726 —

Sera Batiſé le 26 Juin 1726 Jean Motteux ancien

Michel giraud — Et valantine Werquin — ſa femme, membres de nôtre Egliſe, preſentent au Bateme leur fille née le 7. Juin 1726 qui ſera nommée Marie Elizabeth — & aura pour Parrain Pierre Larchevesque — & pour Marriane Marie Pornier — a Londres le 23 Juin 1726

Sera Batiſé le 26 Juin 1726 Jean Motteux ancien —

---

jaques hignore Et Marii sa feamme ſa femme, membres de nôtre Egliſe, preſentent au Bateme leur fils né le 26 juin qui ſera nommé jeudie marie & aura pour Parrain jaque hignore . . . & pour Marriane jeudie hignore a Londres le 9 juillet 1726

Sera Batiſé le se jour Pierre Neels

Diacre

---

samuel gambier — Et marie — ſa femme, ~~membres de nôtre Egliſe,~~ preſentent au Bateme leur fils né le 29 juin — qui ſera nommé guilmaume — & aura pour Parrain guillaume gambier — & pour Marraine marthe cannon — a Londres — le 9 juillet 1726 PV mallandain ancien —

Sera Batiſé le 10 juillet 1726 —

---

pierre lemery — Et jaine — ſa femme, ~~membres de nôtre Egliſe,~~ preſentent ~~au~~ Bateme leur fil né le 30 juin 1726 qui ſera nommé pierre — & aura pour Parrain pierre lemery son pere & pour Marriane anne de lomme — a Londres le 8 juillet 1726 —

Sera Batiſé le 10 juillet 1726

PV mallandain ancien =

Abraham Mercier Et Marie — ſa femme, membres de nôtre Egliſe, preſentent au Bateme leur fille née le 13 Juin qui ſera nommé Sarah & aura pour Parrain Lambert Mercier — & pour Marraine Marie Mercier a Londres le 9 Juillet 1726

Sera Batiſé le 10 Sus dit

Moyse De La Haize
ancien —

Louis Baril Et Susanne ſa femme, membres de nôtre Egliſe, preſentent au Bateme leur fille né le 28 Juin qui ſera nommé Magdeleine Judith & aura pour Parrain Henry Trunckett & pour Marraine Magdeleine Herchene a Londres le 14 Juillet 1726

Sera Batiſé le 15 Juillet 1726. Charles Coubier, ancien

Jean Coilliau Et anne Dela place ſa femme, membres de nôtre Egliſe, preſentent au Bateme leur fille né le 6 de Julet qui ſera nommé anne & aura pour Parrain Jean Coilliau & pour Marraine Femme Coilliau a Londres le 16 de Julet 1726

Sera Batiſé le 16 de Julet 1726 Abdias Agace Diacre

Anthoine Caumont Et Judith Desnoyers ſa femme, membres de nôtre Egliſe, preſentent au Bateme leur fils né le 7. Juillet 1726 qui ſera nommé Jaques & aura pour Parrain Jaques Le Jeune & pour Marriane Ester Caumont a Londres le 14 Juillet 1726

Sera Batiſé le 17. Juillet 1726 Jean Motteux ancien

Michée Eusebe Et Barbe Milan ſa femme, membres de nôtre Egliſe, preſentent au Bateme leur fille née le 8. Juillet 1726 qui ſera nommé Susanne & aura pour Parrain Jean de Fellen & pour Marraine Susanne Vasseur a Londres le 16. Juillet 1726

Sera Batiſé le 17. Juillet 1726 Jean Motteux ancien

---

du 5 Juillet 1726
il et net un Infan a Isaac
Alard & a margarite sa femme
pour parin Isaac Alard
et marine Antoinete Planger
Lanfan doit etre nomme Isaac
batisé le 17. juillet 1726 par Jean Sabatier

---

jeaque Do Liuet Et Marianne ſa femme, membres de nôtre Egliſe, preſentent au Bateme leur fils né le 9 De juellet qui ſera nommé Marianne & aura pour Parrain jeaque o mont & pour Marraine quirine Carre a Londres le

Sera Batiſé le 24 juellet 1726

Pierre Hecke Diacre

(4306)

martin bertin — — Et marie droubay - - - ſa femme, membres de nôtre Egliſe, preſentent au Bateme leur filſ né - le 11 juillet 1726 - qui ſera nommé Jalooc — — & aura pour Parrain martin hay - — — & pour Marraine marie michel bertin - — — — a Londres le 23 juillet 1726 - —

Sera Batiſé le 24 juillet 1726 Pr Mallandoinz ancien —

---

thomas Boursier Et Susanne hanrot ſa femme, membres de nôtre Egliſe, preſentent au Bateme leur filſ né le 23 Juillet qui ſera nommé Jaques — — & aura pour Parrain Jaques Bergeron & pour Marraine anne hanrot - - - — - - - a Londres le 30 Juillet 1726

Sera Batiſé le 31 Juillet 1726 — P. Bodin Diacre

Antoine Faure & Marthe sa femme — a heu sa fille Née le 26. Juillet 1726 a eté Baptisé le 11.. d'aoust par Mr — Charles Bertheau & le nom Jeanne Isaac Beaufils Parain, Jeanne — Faure Marraine obmis a donner cette notte en son temps dont j'en faits mes Excuses, — (lf 306)

Le 28e de Juillet 1726 est né a Pierre Lagasse manbre et Rachel Reck Sa femme une fille qui Sera presentée au St Batême Le 28 du Mois D'aoust 1726 et Aura pour Parain Mathieu Lagasse pour Maraine Jeanne Delorme Son nom Sera Jeanne

Abraham Deheulle Diacre

---

le 2me d'Aout 1726 il est ne vn garsson a daniel Rolet & a Anne Madelaine Sa femme ils demeure dan St jan Steet vis a vis lenseingne du Cheval Blan Spittlefields ledit Enfant Sera Nommé Barthelemy et Sera presenté au St Bateme par Barthelemy Bernard & par Anne — Grain - parin, & Mareinne

Moyse De La Haize
ancien

Jacob doye — — Et marye dessombre ſa femme, membres de nôtre Egliſe, preſentent au Bateme leur fil/ né le 24 juillet 1726 qui ſera nommé Jacob — — — & aura pour Parrain Jean desot — — — — — & pour Marraine Susanne de Cromy — — — — a Londres le premier Aoust 1726 — — — —

Sera Batiſé le 4 dudit mathieu Aubery

Jean Harloy — Et Ann ———— ſa femme, membres de nôtre Egliſe, preſentent au Bateme leur fille né le 1 Daout qui ſera nommé Ann ——— & aura pour Parrain Jean Jonecab ——— & pour Marraine Susanne Harloy ——— a Londres le 4: Daout 1726 —

Sera Batiſé aujourdhuy — Jim^o Colston

Ancien de Swanfield

---

paul bachellier et marie sa femme
on fait batiser leur enfent le 11 daouts
pour parin piere goucheron et pour
marinne marie parquet ~~f~~ lenfent
à nom ester elle est nee le 5
daoust 1726

Moyse De La Haize
Ancien

(Eg 306)

Estienne Lefebvre & Elizabeth sa femme
Membres de Notre Eglise doivent presenter
au St. Batheme Dimanche prochain
Leur fille Nee le 21 Juillet 1726 aura
pour Parrain Jean Lefebvre pour marraine
Rechel maintrié sera Nomme Rachel

Londres le 5 daoust 1726
Pierre Deschamps
Ancien du Nouveau Houndsditch

(8306)

---

abraham alaume Et marthe Brune ſa femme, [redacted] Egliſe, preſentent au Bateme leur fille né le 18 juillet 1726 qui ſera nommé judhit & aura pour Parrain jean poullain - - & pour Marraine judhit pigne - - - - a Londres le 6 aoust 1726

Sera Batiſé le 7 aous 1726

pierre Bourdon ancien

Jean Blin — Et Ester — — ſa
femme, membres de nôtre Egliſe, preſentent au Bateme leur
fils né le 24 Juillet qui ſera nommé Joachim —
& aura pour Parrain Joachim Gourget . . . — & pour
Marraine Marie Rouaille Blin . . . . — a Londres
le 5 Aoust 1726 . - - - - - - - -

Sera Batiſé le 7 D'Aoust 1726 P Godin Diacre

---

nicolas marie — Et marie judie Sauvage ſa ——
femme, membres de nôtre Egliſe, preſentent au Bateme leur
fil - né le 25e juillet 1726 qui ſera nommé marie — — -
& aura pour Parrain daniel vanfier — —— & pour
Marriane madelainne fery - ——— a Londres
le 6 aoust 1726 - ——

Sera Batiſé le le 7 aoust PV mallandain ancien —

Arron Turquin — Et marguerittə mainquet ſa
femme, membres de nôtre Egliſe, preſentent au Bateme leur
fille née le 30e may 1726 qui ſera nommée mariane — — -
& aura pour Parrain Arron Turquin le pere & pour
Marriane margueritte mainguet la mere a Londres
le 7e Aoust 1726

Sera Batiſé le 7e dudit Mathieu Aubery

Jaques Cartigni Et Marieanne Joncourt ſa
femme, ~~membres de nôtre Egliſe,~~ preſentent au Bateme leur
fils né le 28 Juillet dernier qui ſera nommé Jaques - — -
& aura pour Parrain Jean viton - : - — - & pour
Marraine Marie Bataille - - - - — - a Londres
le 12 aoust 1726

Sera Batiſé le 14 aoust 1726 — PV mallandain ancien

Londres le 13 d'aoust 1726

Mr. Pierre Dela Neuve maison Et Elisabet Sa femme doivent
presenter au St. Batême le 14 Courant Leur fille née le 22: juillet [illegible]
aura Pour Parrain Samuel margas Et pour marraine Anne
Brisson — — ——

Pierre Deschamps ancien

Sont membres de notre Eglise du Quartier Nouveau hound ditch

lenfant a esté nommé Anne par moy Jean
Jembelin ministre du S. evangile

Pierre de la hays — - Et marie carron — —— ſa
femme, membres de nôtre Egliſe, preſentent au Bateme leur
fils né le 30 juin 1726 - qui ſera nommé nicollas Banjamain
& aura pour Parrain pierre de la hays son perre - & pour
Marriane marguerite lafond - — — — a Londres
le 13 aoust 1726

Sera Batiſé le 14 aoust 1726 PV mallandain ancien —

Daniel Vauthier —— Et Sarah Spee —— ſa femme, membres de nôtre Egliſe, preſentent au Bateme leur fille née le 16 Juillet 1726 qui ſera nommé Ann —— & aura pour Parrain Isaac Vauthier —— & pour Marraine anne Marie Vauthier —— a Londres le 13e. aoust 1726

Sera Batiſé le 14 aout 1726 = Pierre Gaussen ancien

Claude Paulin —— Et Catterine masse —— ſa femme, membres de nôtre Egliſe, preſentent au Bateme leur fille née le 9e aoust 1726 qui ſera nommée Susanne —— & aura pour Parrain Jean Carlié —— & pour Marraine Susanne Amon —— a Londres le 14e aoust 1726

Sera Batiſé le dit jour — Jean Motteux ancien

Londres le 12: d'Aoust 1726

Anne Guimare & Lea Sa Femme ~~[illegible]~~ membres de Notre Eglise doivent presenter au St. Batême le 14 — Courant leur fils né le 28 Juillet dernier sera nommé Pierre aura Pour Parrain Pierre Gaultier & pour Marraine marie anne Patron, — Pierre Deschamps —
Ancien du Quartier
Nouveau Houndsditch

E§307

Jacob Baillau Et Susanne ſa femme, membres de nôtre Egliſe, preſentent au Bateme leur fil né le 31e Juillet — qui ſera nommé Isaac & aura pour Parrain Isaac Leger & pour Marraine Sarah Leger —— a Londres le 19e aout 172

Sera Batiſé le 20 .

Jacob Leger pour mr Massé

---

pierre De Laire Et Margirte ſa femme, ~~membres de nôtre~~ Egliſe, preſentent au Bateme leur fil né le 13me Aou: qui ſera nommé jeaque & aura pour Parrain jeaque vibo . . . & pour Marriane Seuanne De Laire a Londres le

Sera Batiſé le 21 aou: 1726 Pierre Neel
Diacre

R§311

Samuel prevost — Et Rachel agase — — — ſa femme, membres de nôtre Egliſe, preſentent au Bateme leur fille né le 12 aoust 1726 qui ſera nommé Esters — & aura pour Parrain abiose agace — — & pour Marraine Esters Rusie — — a Londres le 27 aoust 1726

Sera Batiſé le 28 aoust 1726. Du mallandaine ancien —

Francois Ferrans Et Marie Bernes ſa
femme, membres de nôtre Egliſe, preſentent au Bateme leur
fils né le 11 aoust 1726 qui ſera nommé Francois
& aura pour Parrain Daniel Frongon —— & pour
Marraine Marie Madeleine Frongere —— a Londres
le 27 aoust 1726

Sera Batiſé le 28 aoust

Moyse De La Haize Ancien

---

6 Daniel Bateux & Dorcas Sa femme presentent Leur fille
pour Estre Baptizée Née Le 21 aoust 1726 Parrain Guillaume —
Bateson Marraine Elizabeth Derveau son nom Anne —

Londres ce 31 aoust 1726

Sera baptizée Ledit Jour —

= Pierre Gousson ancien

Daniel Marechau —— Et Elizabeth quantin —— ſa
femme, membres de nôtre Egliſe, preſentent au Bateme leur
fils né le 24e aoust 1726 qui ſera nommé Daniel ——
& aura pour Parrain Antoine Marechau —— & pour
Marraine Susanne femme de francois quantin —— a Londres
le 1er Septembre 1726

Sera Batiſé le 1er Septemb. 1726

Jean Motteux

Londres. 3 Septembre 1726

Mr François Pertry presente son Enfant pour estre
Baptiser Aujourdhuy Le pere pour Parain —
et Margueritte Dougbert sa femme pour Maraine
Le Nom de L'Enfant Marie Magdelaine Née le

Guillaume Lafosse

André Charbonnier & Marie sa femme
doivent presenter au St Bateme Le —
4 Courant Leur fille Née Le 19 d'Aoust
Sera Nommée Marie anne le Parrain
Jaques Estorgues La Marraine —
marie anne gorron — Ledit —
André Charbonnier Est membre de Notre
Eglise Londres le 4: Septembre 1726 —

(Ef 308) Pierre Deschamps Ancien
du Nouveau Houndsditch

David Mallandai — Et Elizabeth ——— ſa
femme, membres de nôtre Egliſe, preſentent au Bateme leur
fille née le 19e aoust — qui ſera nommé Elizabeth ——
& aura pour Parrain Jaque martmore ——— & pour
Marriane Elizabeth Riotou — — —— a Londres
le 3e sepre 1726; Jacob Liege pour mr Massé ancien
Sera Batiſé le 4e sepre

Paul Creté Et Anne ——— ſa
femme, membres de nôtre Egliſe, preſentent au Bateme leur
fille né le 17 Aoust qui ſera nommé Susanne ——
& aura pour Parrain Pierre Gautier & pour
Marraine Susanne Creté ——— a Londres
le 3 7bre 1726 ———
Sera Batiſé le 4 7bre

Moyse De La Haize
ancien

---

abraham lardant Et francoise campart ſa
femme, membres de nôtre Egliſe, preſentent au Bateme leur
fille né le 18 du mois dernier qui ſera nommé Judith - - - —
& aura pour Parrain Isaac lepelay - - - - & pour
Marraine Judith lardant - - - - - - - - a Londres
le 3 Septembre 1726

Sera Batiſé le 4 Septembre 1726 Pr Mallandain ancien

François Boſhard Et Jeanne maſse —— ſa
femme, membres de nôtre Egliſe, preſentent au Bateme leur
fille née le 25e aoust 1726 qui ſera nommée marie
& aura pour Parrain nicholas proye — — & pour
Marraine marie Goyon — — — —— a Londres
le 3e Septembre 1726
Sera Batiſé le 4e Septembre Abraham Barjeau
ancien —

---

abraham lefause Et marie sonneau ſa
femme, membres de nôtre Egliſe, preſentent au Bateme leur
fille né le 29 daoust 1726 qui ſera nommé helaine
& aura pour Parrain pierre amonnier & pour
Marriane helaine Blondin — a Londres
le 10 Septembre 1726
Sera Batiſé le 11 Pierre Boicardon ancien

Jaques nee — — Et Esther martinel - ſa
femme, membres de nôtre Egliſe, preſentent au Bateme leur
fille né le 1 septembre 1726 qui ſera nommé catherine — —
& aura pour Parrain Jaques née son pere & pour
Marraine catherine bureau — a Londres
le 10 7bre 1726

Sera Batiſé le 10 7bre 1726 Pr Mallandain ancien —

Abraham Bonnee Et Marie ——— sa
femme, membres de nôtre Egliſe, preſentent au Bateme leur
fils né le 24 aoust qui ſera nommé Abraham
& aura pour Parrain Jean Pardont & pour
Marriane Anne Meiſon a Londres
le 10 7bre 1726

Sera Batiſé le demain 11 Susdit

Moyse De La Haize
ancien

---

jean Elie Et jeanne sa
femme, membres de nôtre Egliſe, preſentent au Bateme leur
fil né le 30 jeuiel qui ſera nommé Deavil
& aura pour Parrain Davil De Lonvil & pour
Marraine Marianne Deubois a Londres
le

Sera Batiſé le 11 me 1726 setabre

Pierre Neel
Diacr

---

jaque Gely & Elisabet sa femme
Membres De Nôtre eglise, presentent au
Bateme Leur fil né Le 2 me Sept: qui
Sera Nommé albert & aura pour parrain
Albert Gely & pour Marraine gamani
Magro a Londres Le 11 me Sept: 1726

(1308) Pierre Neelz Diacre

Michel Flaman Et Ester ——— sa
femme, membres de nôtre Egliſe, preſentent au Bateme leur
fille né le 3 7bre qui ſera nommé Elizabeth
& aura pour Parrain Pierre Loysel & pour
Marriane Elizabeth Flaman a Londres
le 16 7bre 1726

Sera Batiſé le Dimanch 18me Sus dit

Moyse De La Haize Ancien

David Coupé Et Marie Dupuy Sa femme —
presentent au Bateme Leurs fille née Le 22 Septemb
1726 qui Sera nommée Jeanne & aura pour —
Parrain Jean Binard & pour marraine Jeanne —
quarante = Nom Membres —
alondres Le 28 Septembre 1726

Abra: Dehaulle
Diacre

Guillaume Lucas & Elizabeth sa femme
Membres de Notre Eglize doivent
presenter au St. Batême leur fils né le 19
Septembre sera Batisé le 2 dOctobre aura
pour parrain Jaques Pelsé & marraine
Magdelaine Millo sera Nommé Jaques..
a Londres le 7.me dOctobre 1726.

Pierre Deschamps
Ancien du Nouveau
Houndsditch

(Eg 307)

Pierre Desnoyes Et Marie Anne sa
femme, membres de nôtre Egliſe, preſentent au Bateme leur
fils né le 20 7bre 1726 qui ſera nommé Thomas
& aura pour Parrain Thomas Bourcié & pour
Marriane Marie Anne Deznoyes a Londres
le premier Octobre 1726

Sera Batiſé le 2 susdit

Moyse De La Haize Ancien

Il a été Baptizé le 5.e Octobre 1726 par Monsieur
Bertheau un Enfant de Mr. Daniel Chamier et de
Susanne sa femme etant presente au Bapteme
par Monsieur Josué VanNeck, et Mme. Jeanne Böhm,
L'Enfant a été nommé Susanne, et est né le 19 Septembre.

Jaques Lardant Et Susanne Deheulle Sa femme Membres
De nôtre Eglise Presentent au Bateme Leur fils né Le
18 Septembre 1726 qui sera Nommé Jean & aura Pour
Parrain Jean Deheulle & pour Marraine Susanne Lardant
sera Batisé Le 8 octobre 1726

Abraham Deheulle
Diacre

(Eg 908)

George Dolhan Et Marie Bernard sa
femme, membres de nôtre Egliſe, preſentent au Bateme leur
fille née le 15e. Septemb. 1726 qui ſera nommé Susanne
& aura pour Parrain Jean Bernard & pour
Marraine Susanne Flipont a Londres
le 7e. Octobre 1726

Sera Batiſé le 9e. Octobre 1726 Jean Motteux ancien

Marguerritte mariane gaultier, fille de jaques gaultier, et de marthe sa femme, née le 12e. octobre 1726e. et baptisée par m^{r}. De Besombes le 22e. du meme mois, elle a eu pour parain, m^{r}. henry gaultier, et pour maraines, madame marguerritte seignoret, et madame mariane gaultier

---

Pierre Tessier Et Jeanne Mineau sa femme, membres de nôtre Egliſe, preſentent au Bateme leur fils né le 6 octobre qui ſera nommé Pierre & aura pour Parrain Pierre Marché & pour Marraine Marie Bourdain a Londres le 15 octobre 1726

Sera Batiſé le 16 : sus dit Moyse De La Haize Ancien

Jean deltour Et Sara Cornille sa femme, membres de nôtre Egliſe, preſentent au Bateme leur fils né le 13 octobre 1726 qui ſera nommé david & aura pour Parrain david flao - - - - & pour Marraine marie grilon - - - a Londres le

Sera Batiſé le 15 octobre 1726

Pierre Bourdon
ancien

Daniel Tira Memb: Et Marie sa femme, membres de nôtre Egliſe, preſentent au Bateme leur fille né le 5 octobre qui ſera nommé madelaine & aura pour Parrain Jean Byeau & pour Marraine Madeleine Maison Neuve a Londres le 15 octob: 1726

Sera Batiſé le 16 sus dit

Moyse De La Haize Ancien

Isaac Vautier . . . Et Anne Avery sa femme, membres de nôtre Egliſe, preſentent au Bateme leur fils né le 5e. 8bre 1726 qui ſera nommé Pierre & aura pour Parrain Isaac Vautier & pour Marriane Marthe Lebas - - a Londres le 22e 8bre 1726

Sera Batiſé le 23 8bre 1726 Pierre Nouaille Diacre

Peirre Baudemont Et Judith Crion sa
femme, membres de nôtre Egliſe, preſentent au Bateme leur
fils né le 27 7bre .qui ſera nommé Pierre
& aura pour Parrain Peirre Crion & pour
Marraine Marie Anne Enchare a Londres
le 22 8bre 1726

Sera Batiſé le ce soir a l'Eglise de l'hopital

Moyse De La Haize anci

Nicholas Hubert Et & anne. sa
femme, membres de nôtre Egliſe, preſentent au Bateme leur
fille née le 30e 7ber 1726 qui ſera nommée Judith
& aura pour Parrain Jaques Lardent & pour
Marriane Judith Lardent a Londres
le 23e octe 1726

Sera Batiſé le 23e octobre 1726 abraham Barjeau ancien

Le fils de Jaques Dargent fils
Né le 24 octobre 1726 sera
presenté au St Baptesme par
Jaques Dargent Senr Parallen
Et Marie Dargent Maraine
Et aura Nom Jaques Le 26 octbr
1726

Il It Net a Jacob Lucas It
a Martre Safemme vne fillie
Le 27 octobre qui doit Etre Nommee
Marie pour parin Le paire It
pour marine marie Lucas
par Jean Sabatier

batisee le 30 octobre 1726

Jean Gascoin Et Madelaine Basomoin ſa
femme, membres de nôtre Egliſe, preſentent au Bateme leur
fils né le 25e Octob. 1726 qui ſera nommé Jean Pierre
& aura pour Parrain Pierre Gascoin Pour le Pere & pour
Marriane Marie femme de Charles Daspite a Londres
le 28e Octobre 1726

Sera Batiſé le 30 Octobre 1726 Jean Motteux Ancien

Daniel Agace Et Marie Madelaine Dupré ſa
femme, membres de nôtre Egliſe, preſentent au Bateme leur
fils né le 13 Doctobre qui ſera nommé Pierre
& aura pour Parrain Pierre Hovine & pour
Marraine Marie Pepine a Londres
le 29 Doctobre 1726

Sera Batiſé le 30 Doctobre 1726

Abias Agace Diacre du quartier de l'hopital

Jaques Devas . --- Et Marie . -------- ſa
femme, membres de nôtre Egliſe, preſentent au Bateme leur
fille née le 1 Octobre 1726 qui ſera nommée Ester . . . . --
& aura pour Parrain Abraham Coille . . . . . . & pour
Marriane Ester Coille . - - - - - - - - a Londres
le 30 Octobre 1726

Sera Batiſée le 30 Octobre 1726 Bodin Diacre

Nicollas porcher — Et Elizabeth aumont — ſa
femme, membres de nôtre Egliſe, preſentent au Bateme leur
fille née le 8e octobre qui ſera nommé Louise
& aura pour Parrain Jaques Delivet - - & pour
Marraine Louise aumont - a Londres
le 4e Nobre 1726 . - - . abraham Barjeau

Sera Batiſée le 6e Nobre Du dit mois ancien

Samuel Prevost Et Jeanne ~~Marie~~ Lenau ſa
femme, membres de nôtre Egliſe, preſentent au Bateme leur
fille né le 24 octobre qui ſera nommé Jeanne ——
& aura pour Parrain Jacob Prevost —— & pour
Marriane Marie Lenare —— a Londres
le 5 Novembre 1726

Sera Batiſé le Dimanche le 6 Susdit

Moyse De la Haize Ancien

Abraham guillaume yong - Et magdelaine ouury - - ſa
femme, membres de nôtre Egliſe, preſentent au Bateme leur
fille né le 4 novembre 1726 qui ſera nommé marie
& aura pour Parrain jaques ouury - - & pour
Marriane marie yong - - - . a Londres
le 26 novembre 1726

Sera Batiſé le 27 novembre 1726 D V Mallandaim ancien

Le 28 D'octobre 1726 Est né a Philippe Cotty et
Susanne Sa femme un fils qui Sera presenté
au St. Batême le 13me de Novembre 1720 et aura
pour Parain Philippe Cotty pour Marraine —
Elizabeth Bales Son nom Sera Philippe

il est Membre Abram. Deheulles Diacre

Benjamin Blanchat Et Charlotte sa femme, membres de nôtre Egliſe, preſentent au Bateme leur fils né le 25 9bre 1726 qui ſera nommé daniel & aura pour Parrain Daniel Beaudemont & pour Marriane Jaqueline Rivet a Londres le 3 Xbre 1726

Sera Batiſé le demain 4 du dit

Moyse De La Haize
Ancien

---

michel allard Et marguerite audinet sa femme, membres de nôtre Egliſe, preſentent au Bateme leur fille né le 1 decembre 1726 qui ſera nommé jeanne & aura pour Parrain jacob dubois & pour Marraine jeanne flaumont a Londres le 7 decembre 1726

Sera Batiſé le 7 decembre 1726 Pr Mallandain ancien

Londres le 10 Decembre 1726

Jean Pierre Marquerat & Marie Sa femme membres de notre Eglize doivent presanter au St. Bâteme le 12 Decembre 1726 Leur fille qui leur est née le 28 Novembre dernier Sera nommée marie Magdeleine aura Pour Parrain Jean françois fresin & Pour marraine Jaqueline Rivet

Pierre Deschamps, Ancien

Pierre Guillaume Neuvemaison Et Marie anne sa femme, membres de nôtre Egliſe, preſentent au Bateme leur fille née le 11 Xbre qui ſera nommée Elizabeth & aura pour Parrain Jean Rondeau & pour Marraine Elizabeth Delamaine Neuvemaison a Londres le 10 Xbre 1726

Sera Batiſée le 10 Xbre

ancien

Je Certifie qu'aujourd'huy dixieme jour de Decembre 1726 j'ay adminestré le Saint Bateme a Elizabeth neuve maison

Jean Jembelin M. D. S. E

Jean Charles Delbare Et Michelle Bertin sa femme, membres de nôtre Egliſe, preſentent au Bateme leur fils né le 5 Xbre qui ſera nommé Jean Charles & aura pour Parrain Son pere & pour Marriane Marie Catherine Bertin a Londres le 8 Xbre 1726

Sera Batiſé le Samedy 10 Xbre

Moyse De La Haize
ancien

David Sarazin Et Catherine ſa
femme, membres de nôtre Egliſe, preſentent au Bateme leur
fille née le 21 Novembre qui ſera nommée Catherine,
& aura pour Parrain M. Isaac Sarazin & pour
Marraine M. Marie Sarazin a Londres
le 3 Decembre 1726 Charles Coubert ancien

Sera Batiſé le 4 Decembre 1726

Michell Lheureux Et Marie ſa
femme, membres de nôtre Egliſe, preſentent au Bateme leur
fille née le 23e Novembre qui ſera nommée Jeanne
& aura pour Parrain Michel Lheureux son pere & pour
Marriane Jeanne Godart a Londres
le 10 Decembre 1726

Sera Batiſé le 11 Decembre 1726 Godin Diacre

Pierre Menfeu Et marie not ſa
femme, membres de nôtre Egliſe, preſentent au Bateme leur
fils né le 24 novembre 1726 qui ſera nommé Pierre
& aura pour Parrain Pierre du Crot & pour
Marriane marie mamour a Londres
le 10 decembre 1726

Sera Batiſé le 11 de decembe 1726
Pierre Bourdon
ancien

Jaques Le Doux Et Marie Le Vent ſa
femme, membres de nôtre Egliſe, preſentent au Bateme leur
fille née le 26. Novemb. 1726 qui ſera nommé Susanne
& aura pour Parrain Isaac Le Doux & pour
Marriane Susanne Le Faux, fille a Londres
le 10e Decemb. 1726

Sera Batiſé le 11e Decemb. 1726 John Motteux ancien

Simon Pierre Fournié Et Marie ſa
femme, membres de nôtre Egliſe, preſentent au Bateme leur
fils né le 28 9bre 1726 qui ſera nommé Jaques
& aura pour Parrain Jaques Couvé & pour
Marraine Françoise Manché a Londres
le

Sera Batiſé le 11 Xbre 1726

Moyse De La Maize
Ancien

Jean Asté Et Marthe Lemier ſa
femme, membres de nôtre Egliſe, preſentent au Bateme leur
fille née le 12. Xbre 1726 qui ſera nommée Marthe.
& aura pour Parrain Jean Asté & pour
Marraine Marthe Gelinné a Londres
le 17. Xbre 1726.

J. Masse Ancien

Sera Batiſé le 18 Xbre 1726

François Brunet - - - Et Ann Michell - - sa femme, membres de nôtre Egliſe, preſentent au Bateme leur fils né le 28 9bre 1726 qui ſera nommé Pierre ——— & aura pour Parrain Pierre Donde - - - - - & pour Marraine Marie Camrase - - - - - a Londres le 17e Xbre 1726

Sera Batiſé le 15 Xbre 1726

33 358

Jean Batiste Ramet Et Marie Carron ſa femme, membres de nôtre Egliſe, preſentent au Bateme leur fille née le 5 Xbre 1726 qui ſera nommé Jeanne Marguerite & aura pour Parrain Martin Ramet & pour Marriane Marie Marguerite Maſs a Londres le 17 Xbre 1726

Sera Batiſé le Demain 18 Xbre

(L310)

Moyse De La Haize
Ancien

---

jaques guntil --- Et mariemagdeleine Ravinelle ſa femme, membres de nôtre Egliſe, preſentent au Bateme leur fille né le 5 decembre 1726 qui ſera nommé Susanne & aura pour Parrain henry guiyagne & pour Marraine Susonne Battaille -- a Londres le 20 decembre 1726

Sera Batiſé le 21 decembre 1726

pierre Bourdon ancien

Pierre Charbonnier et Marie Sa femme membres de notre Eglise doivent presenter au St. Bâtême le 25 ~~du Courant~~ decembre 1726 Leur fils né le 17 ~~courant~~ december 1726 Sera nommé Louis, aura pour Parrain Louis Marolleau & Pour marraine Jeanne Goujon Londres le 23 xbre 1726

Pierre Deschamps
Ancien du Quartier Nouveau hounsditch

Nicollas prye & anne Sa femme presentent ~~leur~~ au Bateme leur fille née le 9e Decembre 1726 qui Sera Nommée marie anne & aura pour parrain Jean Lalle & pour marrainne madelenne Perrel a Londre le 24e Decembre 1726

Sera Batise le 25e Decembre 1726

abraham Barjeau
ancien

Louis lebreton Et Elizabeth lardant ſa femme, membres de nôtre Egliſe, preſentent au Bateme leur fils né le 15e decembre 1726 qui ſera nommé daniel & aura pour Parrain daniel vaufier & pour Marriane Elizabeth lardant a Londres le 23 decembre 1726

Sera Batiſé le 25 decembre 1726

Pr Mallendain ancien

Jaques Broubay Et Anne Hay ſa femme, membres de nôtre Egliſe, preſentent au Bateme leur fils né le 13e Decemb. 1726 qui ſera nommé Jaques Martin & aura pour Parrain Martin Hay & pour Marriane Jeanne femme de Gillain Broubay a Londres le 25e Decembre 1726

Sera Batiſé le dit Jour

Jean Motteux Ancien

Suzanne Judith fille de Jacques Massé et de Magdelaine Barbe née le 23 Decembre 1726. Baptizée le 3ieme de Janvier 17$\frac{26}{27}$ par Mr de St Colombe. le Parin Mr Louis Bard. la Marrinne Suzanne Renouard.

---

jean ~~J~~ le Comte Et janne [illegible] sa femme, membres de nôtre Egliſe, preſentent au Bateme leur fille né le 22 decembre 1726 qui ſera nommé janne & aura pour Parrain son pere & pour Marraine janne Boinard a Londres le 31 decembre 1726

Sera Batiſé le 1 janvier 172$\frac{6}{7}$ PV mallandain ancien

---

Abraham Sharley et Elizabeth hall sa femme membres de Notre Eglise presentent au bateme leur fille né le 5 de decembre qui sera nomme sarah & aura pour parrain Abraham harley le pere & pour Marraine sarah Times

a Londres le 30 Decembr 1726

sera Batisé L 1 de Janvier 172$\frac{6}{7}$

abdias Agace Diacre

Estienne Mourgues Et Marguerite Chambon ſa femme, membres de nôtre Egliſe, preſentent au Bateme leur fil né le 11 Decembre 1726 qui ſera nommé Daniel & aura pour Parrain Daniel Mourgues & pour Marriane Marguerite Chambon sa Mere a Londres le 7 Jeanvier 172$\frac{6}{7}$

Sera Batiſé le 8 Jeanvier 172$\frac{6}{7}$ PV mallandain ancien

---

Jean Champagne Et marie Guille ſa femme, membres de nôtre Egliſe, preſentent au Bateme leur fille née le 2e Janvier 172$\frac{6}{7}$ qui ſera nommé ~~Jeanne~~ magdeleine & aura pour Parrain Jean Le Dain & pour Marraine madelenne champagne a Londres le 5e Janvier 1726/7

Sera Batiſé le 7e Janvier abraham Barjeau ancien

Isaac poulain Et janne levenque ſa femme, membres de nôtre Egliſe, preſentent au Bateme leur fille né le 26 decembre 1726 qui ſera nommé janne & aura pour Parrain paivre grain & pour Marraine magdelaine guichet a Londres le 7 janvier 172$\frac{6}{7}$

Sera Batiſé le 8 janvier 172$\frac{6}{7}$ PV mallandain ancien

Le 29me. de decembre 1726 Est né a Pierre Gavré et Marie Delecluse Sa femme une fille qui Sera presentée au St. Batême le 8me. Janvr. 1726/27 et aura pour Parain Philipe Gavré pour Maraine Anne Barker. Son Nom Sera anne –

Abram. Deheulle Diac.

Le 27e. Decembre 1726 Est Né a Nicolas Foinet et a Marie Sa femme une fille qui Sera presenté au St. Batême le 8 de Janvier 1726/7 et aura pour Parrain Estienn Audon pour Marraine Marie Foinet Son Non Sera Catherine

Jean Crush Diacre

Jean Goſſier & Grace Sa femme preſente au St Bateme Leur fils Né le 11 xbr 1726/7 pour parrain le d. Jean Goſſier pour maraine anne femme de Claude foullon Son Nom Sera Jasques —

Jsaac Merſier

(cf 311)

Batiſé Le 14 Janvier 1726=7

Pierre Allard Et Elizabeth Varle ſa
femme, membres de nôtre Egliſe, preſentent au Bateme leur
fille née le 24 Decemb: qui ſera nommé Francoise
& aura pour Parrain Pierre Marin) & pour
Marriane Francois Ingram a Londres
le 13 Janv. 1726/7

Sera Batiſé le 15 ſus dit Moyse De La Haire

Pierre vilbos Et Ater; patir ſa
femme, membres de nôtre Egliſe, preſentent au Bateme leur
fil, né le 1 jeanuier qui ſera nommé Ater,
& aura pour Parrain pierre Marret & pour
Marraine farcoise patis a Londres
le

Sera Batiſé le 16e 1726/7 Pierre Neck Dia

valentin Bratel Et anne Delisle ſa femme, membres de nôtre Egliſe, preſentent au Bateme leur fils né le 30 dermber qui ſera nommé Ater, ... & aura pour Parrain Ettienne Bouent . . & pour Marriane Ater, Bodoin . . . a Londres le 15 jeanuier 1726/7 . . . .

Sera Batiſé le

Pierre Neel Diacre

Daniel Debonnaire — Et Susanne Bloudin — ſa femme, membres de nôtre Egliſe, preſentent au Bateme leur fille née le 31. xbre 1726 qui ſera nommé Anne — & aura pour Parrain Jaques Nottier — & pour Marraine Marie Anne, femme de guillaume Campion a Londres le 13. Janvier 1726/7

Sera Batiſé le 15. Jan. 1726/7

Jean Motteux Ancien

Mr. Pierre de Letang et Henriette Sa femme, membres de notre — Eglise, presentent leur fils au St. Bateme —
pour Parrain Jean Trible
& Marraine — — Marie de la mare
a Londres le 18e Janvier 1726/27 —

Nom de l'Enfant Jean

Philippe Fruchard ancien

---

pierre salle — Et antoinete gazoy — ſa femme, membres de nôtre Egliſe, preſentent au Bateme leur fils né le 6 janvier 1726 qui ſera nommé guilhaume jean — & aura pour Parrain guilhaume lissorgue & pour Marriane Susanne salle — a Londres le 21 janvier 1726/7 —

Sera Batiſé le 22 dito

PV Mauondain zancien —

Isaac Le'hote . . . Et Marthe Le hote ſa — femme, membres de nôtre Egliſe, preſentent au Bateme leur fils né le 20th Janvier qui ſera nommé Antoine - - - & aura pour Parrain Antoine Cabanise — — & pour Marraine Madelaine Cabanise - - - a Londres le 21 Janvier 1726/7

Sera Batiſé le 21 Janvier 1726/7 —

Jaques Hannott Diacre

Charles Roy & Magdeleine sa femme membres
de Notre Eglise doivent presenter au S.t Batême
leur fils - né le premier du Courant doit Etre
Batisé le 22 Courant aura Pour Parrain Pierre
Charpentier La Marraine Marianne Lavisse
Sera Nommé Pierre Londres le 21 Janvier 1726/7
Pierre Deschamps Ancien
du Quartier Nouveau hound Ditch

Louis
~~Louil~~ DesLamare Et Atterle . . ſa
femme, membres de nôtre Egliſe, preſentent au Bateme leur
fil· né le 10 janvier qui ſera nommé garbiel,
& aura pour Parrain garbiel, longett : . & pour
Marraine Margite Boytout : . . a Londres
le

Sera Batiſé le 22 1726/7

Pierre Neelz Diacre

Pierre Bauquer anne vieul
Et ſa
femme, membres de nôtre Egliſe, preſentent au Bateme leur
file né le 11 me janvier qui ſera nommé margite anne
& aura pour Parrain Pierre Monpaulle & pour
Marraine Margritte Cantais a Londres
le 22 1726/7

Sera Batiſé le

Pierre Neelz Diacre

Isaac Godier ———— Et Ester ———— ſa
femme, membres de nôtre Egliſe, preſentent au Bateme leur
fils né le 16e Janr 1726/7 qui ſera nommé Jean ————
& aura pour Parrain Jean Le maire ———— & pour
Marraine Rachelle le Cerf ———— a Londres
le 22e Janvier 1726/7 Jaques Doully

Sera Batiſé le d. jour 22e Janer

Martin Marouzé Et Marie Lefaux — ſa
femme, membres de nôtre Egliſe, preſentent au Bateme leur
fils né le 9 Janvier 17$^{26}_{27}$ qui ſera nommé antoine ——
& aura pour Parrain antoine telle - - - - - - - & pour
Marraine marie Wilbar - - - - - - - - - - - a Londres
le 28 de Janvier 1726/7 ——

Sera Batiſé le 29 Dudit Mois Jaques Lardant ancien

---

pierre Carpentier
Et madelainne Riyongon — ſa
femme, membres de nôtre Egliſe, preſentent au Bateme leur
fils né le 27 janvier 1726 qui ſera nommé samuel pierre
& aura pour Parrain pierre baucet & pour
Marraine marie Carpentier — a Londres
le 27 janvier 1726

Sera Batiſé le 29 dito — — P V Mallandaine ancien —

Abraham Boquet ---- Et tanperance Wint ---- ſa
femme, membres de nôtre Egliſe, preſentent au Bateme leur
fils né le 24 Janvier 17$\frac{26}{27}$ – qui ſera nommé Isaac - - - - -
& aura pour Parrain Isaac Boquet - - - - - - - - - & pour
Marraine Elizabeth Benjamain – — —— - a Londres
le 5e feurier 1726/7

Sera Batiſé le Dit Jour Jaques Lardant ancien

Elie Du Chemin & Marianne Sa femme, membre
de nôtre Eglise, presentent au St. Bateme, Leur fille
né le 25 Janvier 1726/7 & aura pour parin Jean
l'Eveque & pour Maraine, Marianne Du Chemin,
Sera batisé, Marianne, Londres ce 10 fevrier 1726/7
Samuel Du Fresnay
Diacre

Isaac Lucas - Et marie Bourdeau — ſa
femme, membres de nôtre Egliſe, preſentent au Bateme leur
fille née le 14e Janvier 1726 qui ſera nommée Elizabeth Esther
& aura pour Parrain Isaac Lucas - - esther & pour
Marraine Ester Duprey - - - — - — a Londres
le 11e fevrier

Sera Batiſé le 12 fevrier 1726/7 – Abraham Barjeau ancien

Daniel Breche — - Et Anne yvar ——— ſa
femme, membres de nôtre Egliſe, preſentent au Bateme leur
fille née le 31 Janr. 1726/7 qui ſera nommé Marie Madelaine —
& aura pour Parrain Pierre Rossillion ——— & pour
Marriane Madelaine Bocquet ——— a Londres
le 11e fevrier 1726/7

Sera Batiſé le 12. fevrier 1726/7 Jean Motteux ancien

Jean Lalitton - Et Jeanne tilliér - - ſa
femme, membres de nôtre Egliſe, preſentent au Bateme leur
fille née le 4e febr. 1726/7 qui ſera nommée madelaine -
& aura pour Parrain Isaac Barbier - - & pour
Marriane madelaine tillier . a Londres
le 11e fevrier 1726/7

Sera Batiſé le 12e fevrier – abraham Barjeau ancien

Isaac Clinquemeur —— Et Elizabeth Soreau ——— ſa
femme, membres de nôtre Egliſe, preſentent au Bateme leur
fils né le 31 Janr. 1726/7 qui ſera nommé Jean ———
& aura pour Parrain Jean Faux ——— & pour
Marraine Susanne Harley ——— a Londres
le 11e fevrier 1726/7

Sera Batiſé le 12. fevrier 1726/7 Jean Motteux ancien

---

abraham Quesnel Et Mari Sa femme ſa
femme, membres de nôtre Egliſe, preſentent au Bateme leur
fil né le 5 feurier qui ſera nommé abraham
& aura pour Parrain abraham Rauenel & pour
Marriane Elisabe Rauel a Londres
le 25e feurier 1726 –

Sera Batiſé le 26 me 1726/27 Pierre Neel Diacre

Daniel Gougon Et Madelainne ſa femme, membres de nôtre Egliſe, preſentent au Bateme leur fil, né le 11 feuier — qui ſera nommé marierme & aura pour Parrain Mois Gougon . . . & pour Marraine marieanne Gougon . . . . a Londres le

Sera Batiſé le 26 1726/27

Pierre Neel
Diacre

Pierre Belin & Marie ſa ffemme font presenter leur Enfant pour Estre baptizé le 26e fevrier 1726/7: pour parain Jaques Taebeau
né le 12 du Courant pour Maraine Esther Woods
L'Enfant ſe nomme Jaques

David Pain Ancien.

---

jaques dutois - - - Et Lidie Savoye ſa femme, membres de nôtre Egliſe, preſentent au Bateme leur fils né le 9 fevrier 1726 qui ſera nommé jean - - - & aura pour Parrain jean Bara - - - & pour Marriane marie vollant - - - a Londres le 27 de fevrier 1726/7

Sera Batiſé le 27 de fevrier 1726/7

Pietre Bourdon ancien

Jaques Dubec Le Jeune Et Anne Roy ——— ſa femme, membres de nôtre Egliſe, preſentent au Bateme leur fille née le 9 fevrier — qui ſera nommée Anne ——— & aura pour Parrain Jean Motteux ——— & pour Marraine Sarah femme de Daniel Roy ——— a Londres le 2 Mars 1726/7

Sera Batiſé le 2 Mars 1726/7

Jean Motteux ancien

---

abraham dupere - - Et Sara Sanquee - - - ſa — femme, membres de nôtre Egliſe, preſentent au Bateme leur fils - né le 8 fevrier 1726 qui ſera nommé david - & aura pour Parrain david follart fort - - - & pour Marraine Madelaine Le fevre - - - a Londres le 10 mars 1726/7 -

Sera Batiſé le 12 mars 1726/7

Pr Mallandain ancien -

Jean Baptiste Samson Et Anne Simon ——— ſa femme, membres de nôtre Egliſe, preſentent au Bateme leur fille née le 26 fevrier 1726/7 qui ſera nommé Catherine ——— & aura pour Parrain Pierre Renvoisé ——— & pour Marraine Catherine Dublé ——— a Londres le 14e. Mars 1726/7

Sera Batiſé le 19e Mars 1726/7

Jean Motteux ancien

Antoine Mille & jeanne Sa Femme membres de notre Eglise doivent presenter au St. Bâteme le 19 Courant leur fils né le 5 Courant le parrain Sera Jean Dargas la Marraine marie Barjeaude : Sera nommé Jean — . Londres le 18 Mars 1726/7

Pierre Deschamps Ancien

Elizabet Bosquet fille de Nicolas & marie Bosquet. Née le 5e mars — 1726/7 Batisée le 23e dud. mois. Monsr. Saml. Longuet. pour Parin. & Madle. Elizabet Germencey p Marine — Batisée p. Monsr. Desombes —

Cf 313

mlle Elizabet Germencey

Pierre Descarrieres — Et Suzanne Jussy — ſa femme, ~~membres de nôtre Egliſe~~, preſentent au Bateme leur fille née le 11. Mars 1726/7 qui ſera nommé Lidie — & aura pour Parrain abraham Buteux — & pour Marriane Lidie de Joncourt — a Londres le 25e. Mars 1726/7

Sera Batiſé le 26 Mars 1726/7

Jean Motteux Ançien

Louis Robert — Et Marie Haurot — ſa femme, ~~membres de nôtre Egliſe~~, preſentent au Bateme leur fils né le 24 fevrier 1726/7 qui ſera nommé Pierre — & aura pour Parrain Pierre Gorbeau — & pour Marraine ~~Marie~~ Susan Casgrave — a Londres le 25e. mars 1726/7

Suzanne

Sera Batiſé le 26. Mars 1726/7

Jean Motteux Ançien

David Pain — Et Marie — ſa femme, membres de nôtre Egliſe, preſentent au Bateme leur fille née le 10 mars 1726-7 qui ſera nommée anna — & aura pour Parrain Jean Pain — & pour Marriane anna ~~Goyn~~ Gouyn — a Londres le 26e Mars 1727

Sera Batiſé le 26 mars 1727

David Pain

Pierre Harley - - - Et Jeanne - - - ſa femme, membres de nôtre Egliſe, preſentent au Bateme leur fille né le 5e mars 1727 qui ſera nommé Judith & aura pour Parrain Estienne Joyeux - - - - & pour Marriane Judith Gandon . . . . - - - - a Londres le 25e mars 1726/7

Sera Batiſé le 26e mars 1726/7

Pierre Nouaille Diacre

jaques Coinne - - Et Elisobeth dancre - - ſa
femme, membres de nôtre Egliſe, preſentent au Bateme leur
file né le 19 mars 1726 qui ſera nommé Elizabeth —
& aura pour Parrain jean le vasst - - - - & pour
Marraine marie Coinne - - - - - a Londres
le 25e mars 1727 -

Sera Batiſé le 26 mars 1727. PV mallandain ancien —

Estienne Cazalet Et — Jeanne Rocher ſa
femme, membres de nôtre Egliſe, preſentent au Bateme leur
fils né le — 12 Mars 172 6/7 qui ſera nommé Jean —
& aura pour Parrain Jean Antoine Rocher & pour
Marraine anne Rocher — a Londres
le 25e Mars 1727 — -

Sera Batiſé le Dimanche 26e dudit mois —

David Pain

Gaspar Bettin — Et Marie Flamen — ſa
femme, membres de nôtre Egliſe, preſentent au Bateme leur
fils né le 6e mars 1726/7 qui ſera nommé Jean Joseph —
& aura pour Parrain Jean Joseph Beguin — & pour
Marraine Susanne Le Faux — a Londres
le 2e avrill 1727

Sera Batiſé le 2e avrill 1727 Jean Motteux Ancien

Daniel Tilliert - - - Et Susanne. - - — ſa
femme, membres de nôtre Egliſe, preſentent au Bateme leur
fille née le 12e mars 1726/7 qui ſera nommée Madeleine
& aura pour Parrain Pierre Bouvar - - - & pour
Marriane Madeleine le Hay - - - - a Londres
le 2e avril ~~12~~ 1727 - - - - - - - - —

Sera Batiſé le dit jour

David Pain

Jean adam - - - - Et anne manché - - - ſa
femme, membres de nôtre Egliſe, preſentent au Bateme leur
fils né le 20 mars - - qui ſera nommé Pierre - - -
& aura pour Parrain pierre Richer - - - - - & pour
Marriane anne frehni - - - - - a Londres
le 2 avril 1727 -

Sera Batiſé le Dit Jour Jaques Lardant ancien

---

abraham agombar - Et Susanne Daudré - ſa
femme, membres de nôtre Egliſe, preſentent au Bateme leur
fille née le 13 mars 1727 qui ſera nommée madelaine —
& aura pour Parrain pierre flavant - - - - & pour
Marraine marie Bassace - - - - - - a Londres
le 3 avril 1727 —

Sera Batiſée le Le Dit Jour Jaques Lardant ancien

Samuel Marissal — Et Marie Thonvois — ſa
femme, membres de nôtre Egliſe, preſentent au Bateme leur
fille né le 21 Mars 1726/7 qui ſera nommé Elizabeth —
& aura pour Parrain Jacques Hays — & pour
Marraine Elizabeth Marissal — a Londres
le 5e avril 1727 - - — —

Sera Batiſé le dit Jour -
P Monsr Henry de Sainte Colome David Pain

jaques Bonneau -- Et jeanne gougon ſa femme, membres de nôtre Egliſe, preſentent au Bateme leur fille né le 7 avril 1727 qui ſera nommé marie & aura pour Parrain jean Bonneau -- & pour Marriane marie charbonnier -- a Londres le 8 Davril 1727

Sera Batiſé le 9 Davril 1727 Pierre Bourdon ancien

Abraham Prion — Et Marianne Baudemont ſa femme, membres de nôtre Egliſe, preſentent au Bateme leur fille née le 29e Mars 1727 qui ſera nommé Marianne — & aura pour Parrain Antoine Ranchar — & pour Marriane Marie femme de Pierre Prion a Londres le 9e avrill 1727

Sera Batiſé le 9e avrill 1727 Jean Motteux

Daniel Estienne Mulot Et Marie — ſa femme, membres de nôtre Egliſe, preſentent au Bateme leur fils né le 22e mars 1726/7 qui ſera nommé Abraham — & aura pour Parrain abraham despomarre, & pour Marraine marie Mulot — a Londres le 9e avril 1727 — — —

Sera Batiſé le dit Jour

David Pain ancien

---

abraham Barjeau — Et Susanne very — ſa femme, membres de nôtre Egliſe, preſentent au Bateme leur fils né le 9e avril 1727 qui ſera nommé Jacob - & aura pour Parrain -- Isaac very pere - & pour Marriane Susanne very la mere - - - a Londres le 9e avril 1727 - - -

Sera Batiſé le 9e avril 1727 - - - - -

par S. De La Douespe Ministre

abraham Barjeau ancien —

Elie Belin — Et Marie Noel — ſa femme, non ~~membres~~ de nôtre Egliſe, preſentent au Bateme leur fille née le 27: mars 1727 qui ſera nommé Esther Elizabeth & aura pour Parrain Jean Veroin — & pour Marriane Esther Belin — a Londres le 14e avril 1727 -

Sera Batiſé le 16e du Courant David Pain anci

Paul delaHaye — Et Marie Dunbiby — ſa femme, membres de nôtre Egliſe, preſentent au Bateme leur fille née le 26 March 1727 qui ſera nommé Marie — & aura pour Parrain George Salmon — & pour Marriane Marie Aimey — a Londres le 15e avrill 1727

Sera Batiſé le 16 avrill 1727 Jean Motteux ancien

Abraham DeTuillier et madelaine sa femme doivent presenter au St Batême le 30 d'avril 1727 Leur fille née le 8.e d'avril 1727 le Parrain doit Etre Jaques Estorgues La marraine Ester Germain (Le dit Abraham DeTuillier Est membre de notre Eglise) Londres le 27 d'avril 1727

Pierre Deschamps: Ancien du quartier Nouveau Round ditch

Lenfant sera Nommé Ester

Charles Brebeau & Susanne filhon sa femme Presente Leur's Enfan pour Estre Batisé né Le 10 Du presentent mois pour parrain Jean Chinaud pour Marraine Catherine Lueneau Le nom de L'Enfan sera Jean Batisé Ce dit Jour fait a londres Le 30 avril 1727

Jaques Lardant ancien

Non membres

Estienne Paris Et anne Petit ſa
femme, membres de nôtre Egliſe, preſentent au Bateme leur
fils né le 10 d'avril qui ſera nommé Samuel
& aura pour Parrain Estienne paris son pere & pour
Marriane Esther petit a Londres
le 29 avril 1727

P.r Mallandain ancien

Sera Batiſé le 30 dudit Mois

Estienne Grimault le Jeune Et anne Ransien ſa
femme, membres de nôtre Egliſe, preſentent au Bateme leur
fils né le 11.e avrill 1727 qui ſera nommé Estienne
& aura pour Parrain Estienne Grimault L'aisné & pour
Marraine Susanne femme du d.^t Grimault L'aisné a Londres
le 29.e avrill 1727

Sera Batiſé le 30.e avrill 1727

Jean Motteux ancien

Jean DesFarrieres Et Ester DuBond ſa
femme, membres de nôtre Egliſe, preſentent au Bateme leur
fils né le 11.e avrill 1727 qui ſera nommé David
& aura pour Parrain David DesFarrieres & pour
Marraine Ester V.^e de plaul Savignac a Londres
le 2.e May 1727

Sera Batiſé le 3 May 1727 a l'Eglise de Londres

Jean Motteux ancien

Jeaques gain Et Janne houde ſa
femme, membres de nôtre Egliſe, preſentent au Bateme leur
fille né le 24 avril 1727 qui ſera nommé Susanne
& aura pour Parrain Jaques houde & pour
Marraine Susanne gain a Londres
le 5.e may 1727

Sera Batiſé le 7 may 1727

P.r Mallandain ancien

David Blondel.. Et Marie Harrisson sa
femme, membres de nôtre Eglise, presentent au Bateme leur
fille née le 20.e avril d.r qui sera nommée, Marie
& aura pour Parrain Le pere. & pour
Marraine Elizabeth Cooke. a Londres
le 3.e May 1727.

Sera Batiſée le 7.e May 1727. .. Pierre Torin
Ancien

Guillaume Malle Et Susanne sa
femme, membres de nôtre Eglise, presentent au Bateme leur
fil né le 21 Mars 1726/7 qui sera nommé Jean Pierre
& aura pour Parrain Jean Pierre Peinel & pour
Marriane sa Mere a Londres
le 6 May 1727

Sera Batiſé le 7.e du mois
David Pain ancien

Jean boudet Et antoinete plaintice sa
femme, membres de nôtre Eglise, presentent au Bateme leur
fil né le 17 auril 1727 qui sera nommé [illegible] mathe
& aura pour Parrain jaques migo & pour
Marriane antoinete boudet sa mere a Londres
le 6 may 1727

Sera Batiſé le 7 may 1727 Dv mallandain ancien

Jehu Baril Et Elizabeth sa
femme, ~~membres de nôtre Eglise~~, presentent au Bateme leur
fil né le 17.e avril 1727 qui sera nommé Jean
& aura pour Parrain Jothan Baril & pour
Marriane Elizabeth Le Conte a Londres
le 13.e may 1727

Sera Batiſé le 14 du dit mois
David Pain

Isaac Campart. Et Anne sa
femme, membres de nôtre Eglise, presentent au Bateme leur
fille née le 5.e May qui sera nommé Elizabeth
& aura pour Parrain Jean Gron & pour
Marraine Elizabeth Gron a Londres
le 12.e May 1727.

Sera Batiſé le 14.e ditto Pierre Torin
Ancien

Robert Browd Et Elizabeth Caron sa
femme, membres de nôtre Eglise, presentent au Bateme leur
fils né le 5 may 1727 qui sera nommé Isaac
& aura pour Parrain Isaac Browd & pour
Marriane Caron a Londres
le 18 may 1727

Sera Batiſé le 14 du Courant Jaques Lardant ancien

andré Lefaux - - - Et Jeanne Lecru - - - ſa
femme, membres de nôtre Egliſe, preſentent au Bateme leur
fille née le 3 may 1727 - qui ſera nommé Susanne —
& aura pour Parrain Jaques Ledous - - - - & pour
Marraine Susanne de Ceret - - - - a Londres
le 12 may 1727 —

Jaques Lardant ancien

Sera Batiſée le 14 May —

Joseph fornell & Catherine de Grou sa fame Et ſa
femme, membres de nôtre Egliſe, preſentent au Bateme leur
fils né le 3 may 1727 - qui ſera nommé Jaques Joseph —
& aura pour Parrain Jaques Joseph pilon - - & pour
Marraine Marguerritte Pilon - - - a Londres
le 13 may 1727 —

Sera Batiſé le 14 Du Courant Jaques Lardant ancien

Philippe audinet Et Heleine — ſa
femme, membres de nôtre Egliſe, preſentent au Bateme leur
fils né le 27 auvill 1727 qui ſera nommé Jaques —
& aura pour Parrain jaques audinet — & pour
Marraine Magdelainne Bonnet — a Londres
le 20 may 1727 —

Sera Batiſé le 21e du Courant

David Parin

Daniel agombart - - - Et anne vernion - - - - ſa
femme, membres de nôtre Egliſe, preſentent au Bateme leur
fils né le 9 may 1727 - qui ſera nommé Estienne ~~Daniel~~
& aura pour Parrain Estienne vernion - - - - & pour
Marraine Madelaine agombart - - - - a Londres
le 20 May 1727 —

Sera Batiſé le 21 Du Courant - Jaques Lardant ancien

Le fils d'Etienne Bonnau Né le 7 May
1727 Sera presenté au St Baptême par
le dit Etienne Bonnau parain & Françoise
Sa femme Maraine le 28 May 1727

J Dargent[illegible] Diacre

Jean picart - - Et marie - - - ſa
femme, membres de nôtre Egliſe, preſentent au Bateme leur
fille née le 10e may 1727 qui ſera nommé Elizabeth - -
& aura pour Parrain Jean hugon - - - & pour
Marraine Elizabeth Bernardeau - — a Londres
le 25e may 1727

Sera Batiſé le 28e may 1727 abraham Barjeau ancien

Jean Roux —— Et anne Francoise sa
femme, membres de nôtre Eglise, presentent au Bateme leur
fil, né le qui sera nommé Jean ——
& aura pour Parrain Isaac Vaillant —— & pour
Marraine Marianne Baroneau —— a Londres
le

Sera Batisé le 30 May 1727

Nicolas Lamy - - - Et Susanne Coquart - - sa
femme, membres de nôtre Eglise, presentent au Bateme leur
fils né le 18 may 1727- qui sera nommé nicolas - - - -
& aura pour Parrain nicolas Lamy pere de lenfan & pour
Marraine Susanne Lamy mere de lenfan - - - - - a Londres
le 1 Juin 1727 Batisé ala maison ——

Sera Batisé le — Jaques Lardant ancien

Jean Guion - — Et Marie - —— sa
femme, membres de nôtre Eglise, presentent au Bateme leur
fille, née le 11e May 1727 qui sera nommée Marie - —
& aura pour Parrain Jean Hugon - —— & pour
Marriane Jeanne Birochau —— a Londres
ce 1er Juin 1727.

Pierre Torin

Sera Batisée le 4e Juin 1727. ancien

---

thomas hemet - - Et ~~[illegible]~~ mariane merigot — sa
femme, membres de nôtre Eglise, presentent au Bateme leur
fils né le 28 may 1727 qui sera nommé Louis
& aura pour Parrain [illegible] —& pour -
Marraine caterine michel - - - -a Londres
le 2 juin 1727 - - - - - -

Sera Batisé le 4 juin - - - Pl mallandain ancien

Fiermin Ballin - - Et Marie anne gaudeau sa
femme, membres de nôtre Eglise, presentent au Bateme leur
fille née le 22 May 1727 qui sera nommée Catherine - - -
& aura pour Parrain Pierre voirdavoire - - —— & pour
Marriane Catherine froment - - ——— a Londres
le 9 Juin 1727 ——

Sera Batisé le 11 Dudit Jaques Lardant ancien

[illegible] Dubois —— Et Marie Furet: —— sa
~~membres de nôtre Eglise,~~ presentent au Bateme leur
le 28 May dernier qui sera nommé Philipe: —
pour Parrain le Pere: —— & pour
Marraine la Mere: —— a Londres
le [illegible] Juin 1727.

J. Mass[illegible] Ancien

Sera Batisé le 11: Juin 1727:

Jaques Painel — Et marie Paisant — ſa
femme, membres de nôtre Egliſe, preſentent au Bateme leur
filſ né le 29 may 1727 qui ſera nommé andree
& aura pour Parrain andrie Paisant & pour
Marriane Jeanne Parossein a Londres
le 10 Juin 1727

Sera Batiſé le 11 Juin 1727 P V Mallandain ancien

Pierre Bertuson Et magdeleine hortlaville ſa femme, membres de nôtre Egliſe, preſentent au Bateme leur fille né le 1 juin 1727 qui ſera nommé anne -- & aura pour Parrain abraham Lucas -- & pour Marraine anne araux - - - -. a Londres le

Sera Batiſé le 14 juin 1727

Pierre Bourdon

Esaye Corbeau -- Et Esther monfiet ſa femme, membres de nôtre Egliſe, preſentent au Bateme leur fils né le 1 juin 1727 qui ſera nommé daniel - - - & aura pour Parrain daniel gautier - - - & pour Marraine Elizabet de mevie - . . . a Londres le 17 juin 1727

Sera Batiſé le 18 juin 1727 PV mallandain ancien

Pierre Barbier —— Et Judith goubar —— ſa femme, membres de nôtre Egliſe, preſentent au Bateme leur fille née le prem.r Juin 1727 qui ſera nommé Marie —— & aura pour Parrain Paul Barbier —— & pour Marraine marie femme de Pierre Barbier l'aîné frere du Pere de l'Enfan —— a Londres le 17 Juin 1727

Sera Batiſé le 18 Juin 1727 Jean Motteux ancien

---

daniel owen - Et marthe Savois - ſa femme, membres de nôtre Egliſe, preſentent au Bateme leur fille né - le 10 juin 1727 qui ſera nommé marthe - & aura pour Parrain daniel owen son pere - & pour Marraine marthe Savois - - - a Londres le 23 juin 1727 . -

Sera Batiſé le 25e juin 1727 PV mallandain ancien —

Pierre Guepin — Et Marie —— ſa femme, membres de nôtre Egliſe, preſentent au Bateme leur fille née le 1 Juin 1727 qui ſera nommée Marie —— & aura pour Parrain Jean flemming —— & pour Marraine Elizabeth Gueroult - —— a Londres le 24e Juin 1727 ——

Sera Batiſé le 25e :

David Pain

Henry Guinand — Et Elizabeth Marie — ſa femme, membres de nôtre Egliſe, preſentent au Bateme leur fille née le 9e Juin 1727 qui ſera nommée Elizabeth & aura pour Parrain Mr Gedeon Brians d'amstm & pour Marriane Made Henriette Tabuteau —— a Londres le 30e Juin 1727 —

a eté ~~Sera~~ Batiſée le 29e Juin 1727 par Monsieur de Ste Colomme

Henry Guinand
ancien

Jean Bellet Et Marie sa femme, membres de nôtre Egliſe, preſentent au Bateme leur fille né le 12 Nov. qui ſera nommé Elizabeth & aura pour Parrain Jean Bellet Le pere & pour Marraine Marie Crisonus a Londres le 2 Decᵉ 1734

~~Sera Batiſé le~~ A Eté batize le 1 Decᵉ acause de Maladie. G: Lafosse ancien

---

Daniel Allon Et Jeanne Bourdon sa femme, membres de nôtre Egliſe, preſentent au Bateme leur fille née le 11 Novembre 1734 qui ſera nommée Judith & aura pour Parrain Le Pere & pour Marriane La Mere a Londres le 7 Decembre 1734

Sera Batiſé le 7 Decembre

Leo: Sene
Ancien

Jean Dornel Et Elie Delvillé sa femme, membres de nôtre Egliſe, preſentent au Bateme leur fille né le 6 Febvrier qui ſera nommé Marthe & aura pour Parrain Daniel Yon & pour Marraine Marthe Bresson a Londres le 8 Fevrier 1734

Sera Batiſé le 9 Courant

Leo: Sene
Ancien

Daniel Marché Et Sarah sa femme, membres de nôtre Egliſe, preſentent au Bateme leur fils né le 24 Decambre 1734 qui ſera nommé Isaac & aura pour Parrain Isaac Marché & pour Marraine Elizabeth Ward a Londres le 3 De Janvier 1734

Sera Batiſé le 4 Du Courrant Pierre Neel

Philipe Grosse Et Joanne Mitloe sa femme, membres de nôtre Egliſe, preſentent au Bateme leur fille né le 30 de Novembre qui ſera nommé Marie & aura pour Parrain Jean Grosse Marraine Susanne Laschville & pour le 14 de Decembre 1734 a Londres

Sera Batiſé le 15 de Decembre 1734

Daniel Thouvois Ancien

David Russy Et Mary Anne Fremont sa femme, membres de nôtre Egliſe, preſentent au Bateme leur fille né le 29 Novembre qui ſera nommé Mary Anne & aura pour Parrain Jean Russy & pour Marriane Susanne Fremont a Londres le 11 Decembre 1734

Sera Batiſé ~~le 11~~ Aujourduy

Leo Bené Ancien

Pierre Boisonneau Et Judith sa femme, membres de nôtre Egliſe, preſentent au Bateme leur fille né le 24. Nov. qui ſera nommé Catherine & aura pour Parrain Jean Joquet & pour Marraine Catherine Marette a Londres le 8 Dec. 1734.

Sera Batiſé le 8 Dec.

G: Lafosse Ancien

Pierre Bellin Et marie Cassie sa femme, membres de nôtre Egliſe, preſentent au Bateme leur fils né le 16 desambre qui ſera nommé Abraham & aura pour Parrain Pierre Bellin & pour Marraine marie Bouflet a Londres le 28 desambre 1734

Sera Batiſé le 29 du dit mois

Jean Buery
Diacre

Pierre Gautier — Et Susan —
femme, membres de nôtre Eglise, presentent au Bateme leur
fil. né le 19 December qui sera nommé Pierre
& aura pour Parrain Jacques Create — — & pour
Marraine Ane Leane — — a Londres
le 2 June 1734/5 — —

Sera Batiſé le 5 June 1734/5 Pierre Neel

Jean Dubois Et Marian — — — sa
femme, membres de nôtre Eglise, presentent au Bateme leur
fil né le 13 Decamber qui sera nommé Pierre
& aura pour Parrain Jean Dubois le pere — — & pour
Marraine Marian Dubois Mere — — a Londres
le 23 December 1734 —

Sera Batiſé le 25 du Couran Pierre Neel

Jaques fournier — — Et Judith — — — — sa
femme, membres de nôtre Egliſe, preſentent au Bateme leur
fila né le 12 December qui sera nommé Judith — — —
Simon - & aura pour Parrain ~~Simeon~~ Pierre fournier & pour
Marriane ~~Judith~~ Françoise fournier — — — a Londres
le 24 December 1734 — — —

Sera Batiſé le 25 December 1734 —

Pierre Neel. Ancion

Abraham Benoit Et Judith — — sa
femme, membres de nôtre Egliſe, preſentent au Bateme leur
fil. né le 4 de Novbr qui ſera nommé Abraham
& aura pour Parrain Abraham vennel & pour
Marraine. Judith Benoit — — — — a Londres
le 12 de Decamber — 1734 — — — —

Sera Batiſé le 13 ducouran Pierre Neel

[illegible] Guion Et Marie Hugon ſa femme, membres de nôtre Egliſe, preſentent au Bateme leur fils né le 10 Fevrier qui ſera nommé Jean
& aura pour Parrain Jean Guion son pere & pour
Marraine Judith Brian a Londres
le 8 Mars 1734/35

Sera Batiſé le 9

J Godin An

Charles Van Notten fils de Charles =
Van Notten et de Susanna Bosanquet
a esté baptisé le 15 Janvier 1734/5 —
par Monsr. La Duaspe dans notre
maison en devonshire Square
Les Pareins sont Mr. Jean Bosanquet
& Mr. David Bosanquet et La mareine
Madame Eleonore Denew —

Jean Boufflet Et Susanne Battaille ſa femme, membres de nôtre Egliſe, preſentent au Bateme leur fils né le 25 de Janvier qui ſera nommé Antoine
& aura pour Parrain Jean Boufflet & pour
Marriane Susanne Boufflet a Londres
le 21 1734/5

Sera Batiſé le 22 de Fevrier 1734/5

Abdias Agace Ancien

Jean Javereau Et Jeanne ſa femme, membres de nôtre Egliſe, preſentent au Bateme leur fils né le 25 de Janvier qui ſera nommé Paul
& aura pour Parrain Jean Javereau & pour
Marraine Jeanne Cabille a Londres
le 18 Fevr. 1734/5

Sera Batiſé le 18 de Fevrier

Pierre Lapierre ancien

Jean Baptiste Dheureux Et Elizabeth Dheureux ſa
femme, membres de nôtre Egliſe, preſentent au Bateme leur
fille née le 3 Mars 1734/35 qui ſera nommée Elizabeth
& aura pour Parrain Charles Dheureux & pour
Marraine Elizabeth Dheureux a Londres
le 22 Mars 1734/35

Sera Batiſé le 23 D°

Godin Ancien

Philip Paren Et Jeanne Cath.ne Derousie ſa
femme, ~~membres de nôtre Egliſe~~, preſentent au Bateme leur
fille né le 28 de fevrier qui ſera nommé Jeanne
& aura pour Parrain Philip Paren. Le pere & pour
Marraine La mere Jeanne Catherine Derousie a Londres
le 22 de Mars 1734/5

Sera Batiſé le 23 de Mars 1734/5 Abdias Agar

Pierre Bedon Et Marie ſa
femme, membres de nôtre Egliſe, preſentent au Bateme leur
fils né le 18 Janvier qui ſera nommé Daniel
& aura pour Parrain Daniel Gaviller & pour
Marriane Marie D'Oismond a Londres
le 15 fevrier 1734/35

Sera Batiſé le 16 D°

Godin Ancien

Jean Buery Et Marie Bouvare ſa
femme, membres de nôtre Egliſe, preſentent au Bateme leur
fille né le 5 D° fevrier qui ſera nommé Madeleine
& aura pour Parrain Jean Buery & pour
Marraine Madelaine Young a Londres
le 1° de ce mois 1734/5

Sera Batiſé le dite jour a la maison G Vincent

Jean Buery Diacre du q.re du Nouveau Aldgate

Jaques Magueray Et Jeanne ſa
femme, membres de nôtre Egliſe, preſentent au Bateme leur
fils né le 25.e fev.er qui ſera nommé Jaques ——
& aura pour Parrain Samuel Landon & pour
Marraine Susanne Darckeville —— a Londres
le 16.e mars 1734/5
Sera Batiſé le 16e dud —— P.re Lapierre ancien

Pierre Guerin Et Madelaine ſa
femme, membres de nôtre Egliſe, preſentent au Bateme leur
fils né le 12 mars qui ſera nommé Pierre —
& aura pour Parrain André Lafer Choux & pour
Marraine — Jeanne Escoine —— a Londres
le 20 mars 1734/5 —
Sera Batiſé le 23 mars G. Lafosse Ancien —

Pierre Jeanvaux · · Et Marie Marquin · · ſa
femme, membres de nôtre Egliſe, preſentent au Bateme leur
fil né le 7 de Mars qui ſera nommé Micholl · · ·
& aura pour Parrain Micholl Dobois · · - - & pour
Marraine Anne Osmon · - - - - - - a Londres
le 16 de Mars 1734/5 ——
Sera Batiſé le 23 de Mars — Daniel Thouvois Ancion

Jean Manoury Et Jeanne Bernonville ſa
femme, membres de nôtre Egliſe, preſentent au Bateme leur
fils né le 17 de Feverie qui ſera nommé Jean — —
& aura pour Parrain Jean Harley — - - & pour
Marraine Susanne Bernonville — — - - a Londres
le 15 de Mars 1734/5
Sera Batiſé le 16 — Abdias: Agace: Ancien

Daniel Owen Et Marte Savoye ſa
femme, membres de nôtre Egliſe, preſentent au Bateme leur
fils né le 7 Mars 1734 35 qui ſera nommé Jean
& aura pour Parrain Daniel Owen son pere & pour
Marraine Marte sa mere a Londres
le 25: Mars 1735

Sera Batiſé le 26

Godin Ancien

Abraham Herand Et Elizabeth Mariege ſa
femme, membres de nôtre Egliſe, preſentent au Bateme leur
fille née le 16 mars qui ſera nommé marie anne
& aura pour Parrain Jean Mariege & pour
Marraine Marie anne Jean a Londres
le 29 de mars 1735

Sera Batiſé le 30 du dit mois

Jean Bury Dia

Jean Dubois Et Judith Martin ſa
femme, membres de nôtre Egliſe, preſentent au Bateme leur
fille né le 17 Mars qui ſera nommé Catherine Marie
& aura pour Parrain Etienne Bouchet & pour
Marraine Catherine Marie Vautier a Londres
le 29 Mars 1735

Sera Batiſé le 30 Courant

Leo: Sone Ancien

Le fils de Jaques Dargent Jun Né le 15 Decᵉ 1733
fut presenté au Sᵗ Batesme le 10 Janʳ Suivant par
Jaques Dargent Jun & Marie Arnaud Ses Parrain
& Maraine & Baptisé Pierre par Mʳ
De Sᵗ Colombe

Le fils de Jagues Dargent Jun Né le 12 fevʳ 1734
fut presenté au Sᵗ Bateme le 13 Mars Suivant
par Mʳ Pierre Arnaud & Marieanne Sale
Parain & Maraine & Batisé George par
Mʳ De Sᵗ Colombe

Jaques Dolambre Et Marthe Lamie - - - ſa
femme, membres de nôtre Egliſe, preſentent au Bateme leur
fille né le 15 de Mars - qui ſera nommé Marthe - - .
& aura pour Parrain Jaques Dolambre - - - & pour
Marraine Marthe Quenolle - - - - - a Londres
le 27 de Mars 1735 - - -

Sera Batiſé le 28 de Mars Daniel Thouvois Ancien —

Jaques Auduy Et Sara Jamain ſa
femme, membres de nôtre Egliſe, preſentent au Bateme leur
fils né le 13 de Mars qui ſera nommé Jaques
& aura pour Parrain Abraham Jamain — & pour
Marriane Sara Auduy — — — a Londres
le 26 de Mars 1735

Sera Batiſé le 26 de mars

Abias Agace Ancien

Pierre Torquet Et Susanne — ſa
femme, membres de nôtre Egliſe, preſentent au Bateme leur
fils né le 28 mars qui ſera nommé pierre
& aura pour Parrain Pierre Torquet. & pour
Marraine Marie Michel - - a Londres
le 24 avril 1735 —

Sera Batiſé le 27. avril. G. Lafosse Ancien —

Jean Gillon Et Marie Denie ſa
femme, membres de nôtre Egliſe, preſentent au Bateme leur
fille née le 26 de mars qui ſera nommée marthe —
& aura pour Parrain René Huet — & pour
Marraine marthe Denie a Londres
le 5 Avril 1735

Sera Batiſée le 6 du d.te mois

Jean Oury
Diacre

Louis Jean Bte Tavernier Et marie francoise sa femme, membres de nôtre Egliſe, preſentent au Bateme leur fils né le 29e mars qui ſera nommé Jean Pierre & aura pour Parrain Jean Cossar & pour Marraine Ester Hamon a Londres le 11e avril 1735

Sera Batiſé le 13e avril

Pierre Lapierre ancien

Charles Roger Et Louise Fralion sa femme, membres de nôtre Egliſe, preſentent au Bateme leur file né le 11 de Mars 1734 qui ſera nommé Isabelle Marie & aura pour Parrain Pierre Fralion & pour Marraine Marie Camell a Londres le 5e d'Avril 1735

Sera Batiſé le 7 Avril 1735 par Permission de Pierre Delamare Ansien de Nouveau [illegible]

Nicholas Delamare

Jaques Teissier Et marie magdelaine sa femme, membres de nôtre Egliſe, preſentent au Bateme leur fils né le 8e avril qui ſera nommé Jaques & aura pour Parrain Jaques Soumeau & pour Marraine marie magdelaine Charly a Londres le 25e avril 1735

Sera Batiſé le 26 dud

Pierre Lapierre ancien

Jaques Millot Et anne Hill sa femme, membres de nôtre Egliſe, preſentent au Bateme leur fils né le 3em d'avril qui ſera nommé Daniel & aura pour Parrain Daniel aubé & pour Marraine marie Pinchin a Londres le 25e avril 1735

Sera Batiſé le 26e dud

Pierre Lapierre ancien

François Bauvoizée Et Marie Madelaine Dolé ſa femme, membres de nôtre Egliſe, preſentent au Bateme leur fille née le 11 d'avril qui ſera nommée Jaquéline & aura pour Parrain Daniel Goutier & pour Marraine Jaquéline Bauvoizée a Londres le 12 d'avrile 1735

Sera Batiſéale 12 du dite mois

Jean Bovry
Diacre

Abraham Brion Et Marianne Baudemont ſa femme, membres de nôtre Egliſe, preſentent au Bateme leur fille né le 17 d'Avril 1735 qui ſera nommé Elizabeth & aura pour Parrain Robert Bonne & pour Marraine Marie Charlote Blanchet a Londres le 4 de May 1735

Sera Batiſé le 4 May 1735. Nicholas Delamare Diacre

Gabriel Soujon Et Jeanne ſa femme, membres de nôtre Egliſe, preſentent au Bateme leur fille née le 22 Avril qui ſera nommée Marie & aura pour Parrain Gabriel Soujon son pere & pour Marraine Marie Ducat a Londres le 4 May 1735

~~Sera Batiſé le~~

Godin

Joan Rossart Et Anne Davis ſa femme, membres de nôtre Egliſe, preſentent au Bateme leur fils né le 1 d'Avril 1735 qui ſera nommé Anne & aura pour Parrain Gabriel Pommier & pour Marraine Anne Davis a Londres le 21 d'Avril 1735

Sera Batiſé le 27 d'Avril 1735 Daniel Thouvois Ancien

23-

Jaques Coulon Et marie sa
femme, membres de nôtre Egliſe, preſentent au Bateme leur
fils né le 10e janer qui ſera nommé françois
& aura pour Parrain françois Coulon & pour
Marraine Marie Jusse a Londres
le 28e janer 1736
Sera Batiſé le
Pre Lapierre ancien

Louise Marie fille du Sr. Jean
Vauhin de Surmont, et de de
Marie de frocst ses pere et
mere est née le 8 mars 1736
qui etoit un lundi vers les deux
heures apres midi, [illegible]
et a eté batisée le 26 juin par
mr. ministre de l'eglise
de Londres, a eu pour Parein
le Sr. Jacques Marguerites, et
pour Mareine Delle Louise
Marie Marguerite.

Lenfant de Jean De La Court et de Marie Anne
Fromaget sa femme estoit presenté au St.
Babtesme le 12me de May 1736. a eut pour
Parain Jean De La Court, et pour Mareine
Marie Magdeleine De La Court, et a estez nomé
Jean fut né le 21me de Avril 1736

H. B. G. Bouyer.

Luc Briset Et Marie ſa
femme, membres de nôtre Egliſe, preſentent au Bateme leur
fils né le 10 [illegible] qui ſera nommé Luc
& aura pour Parrain Jean Ferret & pour
Marraine Jeanne Briset a Londres
le 15 May 1736
Sera Batiſé le 16 may
G: Lafosse Ancien

Mr. Besombes a b[illegible] une Enfa[illegible] Dani
Chamier & de Susanne [illegible] femme le [illegible] Juin 1736
étant presentée au Bapteme par Mme Marianne
Gaultier, & Mr. Gerard Van Neck, l'Enfant a été
nommée Anne & est Née le 25e May 1736.

Pierre Gueny —— Et Elizabeth Ruaud —— ſa
femme, membres de nôtre Egliſe, preſentent au Bateme leur
fils né le 23 may 1736 qui ſera nommé Louis ——
& aura pour Parrain Jaques Ruaud —— & pour
Marraine La mere —— a Londres
le 6 Juin 1736

Sera Batiſé le

Saml. Bettereß Diacre

Mercule Pareas Et Anne Nortier —— ſa
femme, membres de nôtre Egliſe, preſentent au Bateme leur
fille né le 2eme De Juin qui ſera nommé Ester ——
& aura pour Parrain Jean Ruffy —— & pour
Marraine Lucey hicks —— a Londres
le 26eme De Juin 1736 ——

Sera Batiſé le 27eme ——

Abdias Agacs Ancien

Pierre Guichet —— Et Madelaine Poulain ſa
femme, membres de nôtre Egliſe, preſentent au Bateme leur
fille née le 10 Juin —— qui ſera nommée Louise
& aura pour Parrain Pierre Ferry —— & pour
Marraine Louise Michelle Martin a Londres
le 26 Juin 1736

Sera Batiſé le 27

Godin Ancien

Jean Teta Et Elizabeth ſa
femme, membres de nôtre Egliſe, preſentent au Bateme leur
fils né le 7e Juin qui ſera nommé Charles
& aura pour Parrain Charles Pogneau & pour
Marraine Esther Pogneau a Londres
le 27e Juin 1736

Sera Batiſé le djour

Pre Lapierre ancien

Jean Chevillion Et madclaine ſa
femme, membres de nôtre Egliſe, preſentent au Bateme leur
fils né le 13 qui ſera nommé Jaques
& aura pour Parrain Jean Chevillion & pour
Marraine Elizabeth Judith, Dufantoy a Londres
le 25e Juin 1736 P:re Lapierre ancien

Sera Batiſé le 27e d°

Daniel Marsillat Et Marie Lecourt ſa
femme, membres de nôtre Egliſe, preſentent au Bateme leur
fille née le 4 Juin qui ſera nommée Jeanne
& aura pour Parrain Daniel Marsillat, son grand pere & pour
Marraine Jeanne Marsillat, sa Grand [illegible] a Londres
le [illegible] 25 Juin 1736

Sera Batiſé le 26

Godin Ancien

Isaac Poulain Et Jeanne L'Evesque ſa
femme, membres de nôtre Egliſe, preſentent au Bateme leur
fils né le 27 May qui ſera nommé Jaques
& aura pour Parrain Jaques Ouvry & pour
Marraine Marie Fondimar a Londres
le 5e Juin 1736

Sera Batiſé le 6 Juin

Godin

Jaques Carré Et marie ſa
femme, membres de nôtre Egliſe, preſentent au Bateme leur
fils né le 11e Juillet qui ſera nommé Pierre
& aura pour Parrain Samuel Levesque & pour
Marraine Susanne Sara Saviniac — a Londres
le 16e Juillet 1736

Sera Batiſé le 18e d° P:re Lapierre ancien

Michel Flamend Et Ester Loyselle ſa
femme, membres de nôtre Egliſe, preſentent au Bateme leur
fil né le 30 Juin 1736 qui ſera nommé Isaac
& aura pour Parrain Michel Flamend & pour
Marraine Ester flamend Sa mere a Londres
le 24 Juillet 1736

Sera Batiſé le 24 Juillet 1736
Isaac Roberdeau diacre

Jeanne, fille d'Antoine & Marie Vazeille Née le 15 Juin &
batisée le 11 Juillet 1736 — — Jean Jullian Parein & Louise Jullien
Marraine —
& Mr Boyer Ministre

Marguerite audinet ~~En~~ Veuve d michel allard ~~sa~~
~~femme~~, membres de nôtre Egliſe, preſentent au Bateme ~~leur~~ Son
fils né le 26 Juin qui ſera nommé Josué - - -
& aura pour Parrain Josué Guiteau — — — & pour
Marraine Charlotte allard - ——— a Londres
le 9 Juillet 1736 ——

Sera Batiſé le Dit Jour Jaques Lardant ancien

Jacob Auvache .... Et Judith Malfuson ...... ſa
femme, membres de nôtre Egliſe, preſentent au Bateme leur
fils né le 26 De Juin ..qui ſera nommé Jacob ....
& aura pour Parrain Jean Huyar .... & pour
Marriane Rachel Malfuson .... a Londres
le 5 De juillet . . . 1736 ....

Sera Batiſé le 4eme De Juillet . . . .

Abdias Agace ancien

Guillaume Leleu Et Catherine dupré ſa
femme, membres de nôtre Egliſe, preſentent au Bateme leur
fille né le 3me Juin 1736 qui ſera nommé Catherine
& aura pour Parrain Denis Ridout . — — & pour
Marraine Catherine dupré a Londres
le 3 Juillet 1736 fait

Sera Batiſé le 4 Juillet 1736 Isaac Roberdeau diacre

---

bastien Loy — — Et francoise Porcher — ſa
ne, membres de nôtre Egliſe, preſentent au Bateme leur
née le 28 Juillet — qui ſera nommée francoise — —
a pour Parrain Sebastien Loy pere de L'Enfant — & pour
ine Jeanne Landon — — — a Londres
l
uillet 1736 —

Se
iſé le 1 D'aoust James Lardant ancien

Jaques L'Espine Et Ester Agace ſa femme, membres de nôtre Egliſe, preſentent au Bateme leur fille née le 6 Juillet qui ſera nommée Marie & aura pour Parrain Jaques L'Espine son pere & pour Marraine Ester Ooine a Londres le 13 Juillet 1736

Sera Batiſé le 14: Dº

Godin ancion

Paul, fils de Paul de La Doüespe & de Marie Marguerite Langulier son Epouse, est né Le 19e Aout 1736, & il a eu son Pére pour Parrain, & pour Marraine sa Mére.

Pierre Le Dous Et Charlotte ſa femme, membres de nôtre Egliſe, preſentent au Bateme leur fils né le 4e aoust qui ſera nommé Jean & aura pour Parrain Jean Duboille & pour Marraine marie Rouland a Londres le 19e aoust 1736

Sera Batiſé le 22e dud

P:re Lapierre ancien

Jean Antne: Loubier Et Charlotte Loubier ſa femme, membres de nôtre Egliſe, preſentent au Bateme leur fille née le 2e aoust qui ſera nommée Marie & aura pour Parrain Jean Louis Loubier & pour Marraine Marie Noguier Representée par Marie Loubier a Londres le 14e. aoust 1736

Sera Batiſé le d. Jour 14e.

Pierre Torin

Louis Le Noel Et Henriette ſa femme, membres de nôtre Egliſe, preſentent au Bateme leur fillé né le 29 Juillet qui ſera nommé Marie & aura pour Parrain Pierre Fontanneau & pour Marraine Marie Devesing a Londres le

Sera Batiſé le 8 Aoust. 1786

G: Lafosse Ancien

Pierre Rayé . . Et Marianne Ramet sa
femme, membres de nôtre Eglise, presentent au Bateme leur
fil né le 25e d'Aoust qui sera nommé Martin . .
& aura pour Parrain Hubert Parent . . . . .& pour
Marraine Anne Ramet . . . . . a Londres
le 29 d'Aoust 1736

Sera Batisé le même jour Daniel Thouvois Ancien

Jean Merigeot . . Et Eliz. Hemet sa
femme, membres de nôtre Eglise, presentent au Bateme leur
fils né le 11 Juillet qui sera nommé Pierre
& aura pour Parrain Pierre Hemet & pour
Marraine Eliz. Hemet sa Mere a Londres
le 7 Aoust 1736

Sera Batisé le 8 D°

Godin : Ancien

Louis Fessier Et Elizabeth Aussan sa
femme, membres de nôtre Eglise, presentent au Bateme leur
fil né le 28 Aoust qui sera nommé Marie Madelaine
& aura pour Parrain Charles dupré & pour
Marraine Marie Madelaine Fessier a Londres
le 25 Septembre 1736 Isaac Roberdeau diacre

Sera Batisé le 25 Septembre 1736

Pierre Larmet Et Ester Dorré sa femme membres
De nôtre Eglise presente Leurs fille pour —
Etre Bâtisée : aura pour parrain pierre Larmet
pere De l'enfant pour marraine Elizabeth Lecoeur
Le nom De L'enfant Sera Marie Elizabeth —
née 31 aoust — a londres Ce 11 Septembr. 1736 Sera bâtisée Le
12 Du present mois Jaques Lardant ancien

François Laumier Et Elizabeth Bernardeau ſa
femme, membres de nôtre Egliſe, preſentent au Bateme leur
fils né le 6me. Septembre qui ſera nommé François
& aura pour Parrain Jaques Bernardeau & pour
Marraine Catherine Bernard. a Londres
le 10me. Septe. 1736

Sera Batiſé le 11 Septembre 1736

Abram. Dehenlle Ancien

Pierre Bonnet Et Marguerite Taylor ſa
femme, membres de nôtre Egliſe, preſentent au Bateme leur
fils né le 30 Aoust qui ſera nommé Jacob
& aura pour Parrain Pierre Bonnet son pere & pour
Marraine Rachell Coolsy a Londres
le 11 Sepr. 1736

Sera Batiſé le 12 Sepr.

Godin Ancien

Estienne Reneau Et Jeanne Benett — ſa
femme, membres de nôtre Egliſe, preſentent au Bateme leur
fils né le 24 d'aoust qui ſera nommé Guillaume —
& aura pour Parrain Guillaume Paul - - - & pour
Marraine marie Gallier - - - - - - - a Londres
le 1 Septembr. 1736 —

Sera Batiſé le 5 Dudit mois: Jaques Lardant ancien

Jean Boulogne . . Et Marguerite Dennis ſa
femme, membres de nôtre Egliſe, preſentent au Bateme leur
fille né le 15 d'Aoust qui ſera nommé Catherine . .
& aura pour Parrain Joseph Langlois . . . . & pour
Marraine Catherine Hasely . . . . a Londres
le 4 de Septembre 1736

Sera Batiſé le 5 de Septembre: Daniel Chouvois

~~Jaques~~ Daniel Goſset Et Elizabeth Lardant Sa femme —
Membres De nôtre Egliſe presente au Bateme Leurs
fil né Le 12 Septembre qui Sera nommé Jaques &
aura pour Parrain Jaques Michel Et pour Marraine
Elizabeth Rouſsel a Londres Le 25 Septembre 1736 —
Sera Batisé Le Meſme jour —

Jaques Lardant ancien

Louis aubert — — Et Elizabeth Le Conte — ſa femme, membres de nôtre Egliſe, preſentent au Bateme leur fille née le 28 Septembr qui ſera nommée Elizabeth ~~Catherine~~ & aura pour Parrain Samuel Lefevre —— & pour Marraine Elizabeth aubert: mere de l'Enfant a Londres le 28 Septembr 1736 —

Sera Batiſé le Dit Jour Jaques Lardant ancien —

Jaques Tabourdeux Et Marie Mai ſa femme, membres de nôtre Egliſe, preſentent au Bateme leur fil né le 27 Sepbre qui ſera nommé Marie Madelaine & aura pour Parrain Jean Lefevre & pour Marraine Catherine Mege a Londres le 27 Septembre 1736 Isaac Roberdeau diacre

Sera Batiſé le 29 Septembre 1736

Jaques Droribé Et Anne —— ſa femme, membres de nôtre Egliſe, preſentent au Bateme leur fille né le 26 Sep. qui ſera nommé Jeanne —— & aura pour Parrain Philippe Parant —— & pour Marraine Jeanne Dilcro —— a Londres le 9 Oct. 1736 —

Sera Batiſé le 10. Oct. G. Lafosse Ancien —

Pierre Feissier Et Jeanne Minot ſa femme, membres de nôtre Egliſe, preſentent au Bateme leur file né le 27 Septembre qui ſera nommé Marie & aura pour Parrain françois Saigné & pour Marraine Marie Rouland a Londres le 9 Octobre 1736

Sera Batiſé le 9 Octobre 1736 Isaac Roberdeau Diacre

Jean Antoine Motteux Communément Jean Motteux Et anne Roy —— ſa femme, membres de nôtre Egliſe, preſentent au Bateme leur fils né le 15 septembre 1736 qui ſera nommé Jean —— & aura pour Parrain Ledit Jean Antoine Motteux —— & pour Marraine Susanne Veuve de feu Jean Motteux —— a Londres le

Sera Batiſé le 7e Octobre 1736 Par Mr Henry de Ste Colome

Mathieu Gilbert Et Madelaine Audinet ſa femme, membres de nôtre Egliſe, preſentent au Bateme leur fils né le 15 Septembre qui ſera nommé Pierre & aura pour Parrain François Gilbert & pour Marraine Jeanne Audinet a Londres le 2me D'octobre 1736

Sera Batiſé le 3me. Doctobre

Abram. Deheulle Ancien

Jean Le Doux Et Susanne ſa femme, membres de nôtre Egliſe, preſentent au Bateme leur fille née le 13 octobre 1736 qui ſera nommée marie & aura pour Parrain Jean Hogier & pour Marraine marie Le Doux a Londres le 20 octobre 1736

Sera Batiſé le 24 octobre 1736

J. Pierre Mussard ancien

Charles Cholling Et Marthe Loblond ſa femme, membres de nôtre Egliſe, preſentent au Bateme leur fille né le 27 de Septem. qui ſera nommé Elizabeth & aura pour Parrain Charles Cholling & pour Marraine Marthe Loblond a Londres le 23 d'Octobre 1736

Sera Batiſé le 24 d'Octobre Thourois Ancien

Pierre André Et Marianne Menard ſa femme, membres de nôtre Egliſe, preſentent au Bateme leur fils né le 15 Septembr. qui ſera nommé Pierre & aura pour Parrain pierre andré pere de l'enfant & pour Marraine marie mariage la Grande mere a Londres le 24 octobr. 1736

Sera Batiſé le Dit Jour Jaques Lardant ancien

Jaques d'Israel Et Marie Picot ſa femme, membres de nôtre Egliſe, preſentent au Bateme leur fille née le 16 Octobre qui ſera nommée Susanne & aura pour Parrain Jaques D'Israel son pere & pour Marraine Marie D'Israel sa mere a Londres le 23 Octobre 1736

Sera Batiſé le 24.

Godin Ancien

Lenfent de David & de Madeleine dupont
Née Le 22 Novemb.re 1736 & fut Batisé
par Mons.r De Sainte Colombe Le 9 Decembr
& nommé Jeanne pour parain Jonas dupon
En la place duquel etoit Matthias dupont
& Maraine Jeanne de Conte

David Ruffy Et Marie anne ſa femme, membres de nôtre Egliſe, preſentent au Bateme leur fils né le 18 octobre 1736 qui ſera nommé David & aura pour Parrain Jean Ruffy & pour Marraine marie anne Frémont a Londres le 23 octobre 1736

Sera Batiſé le 28 octobre 1736 J. Pierre Mussard ancien

Jaques Fossé & Jeanne Sa femme Presentent leur fille, au Bateme née le 17.e 9.bre qui sera nommée, Judith, & aura pour Parrain Philipe Parent, & pour marraine Judith Fossé, a Londres le 11.e x.bre 1736

sera Batisée le 12 d° = P.re Lapierre ancien

Abraham Priou Et Marie anne ſa femme, membres de nôtre Egliſe, preſentent au Bateme leur fils né le 13 Novembre qui ſera nommé Isaac & aura pour Parrain Benjamin Blanchett & pour Marraine Marie Blanchett a Londres le 20 Nov. 1736

Sera Batiſé le 21 Nov. G. Lafosse Ancien

Isaac Boquet Et Anne Huridge ſa femme, membres de nôtre Egliſe, preſentent au Bateme leur file né le 16 9.bre qui ſera nommé anne & aura pour Parrain Isaac Boquet Le pere & pour Marraine Marie Boquet a Londres le 27 9.bre 1736

Sera Batiſé le 28 Novembre 1736

Isaac Roberdeau diacre du
Noueau Hopital

Jean Bredell Et Marie Maze ſa
femme, membres de nôtre Egliſe, preſentent au Bateme leur
fils né le 7 Nov.re 1736 qui ſera nommé Jean
& aura pour Parrain Son Pere & pour
Marraine Françoise Bredell a Londres.
le 17 Novre

Sera Batiſé le 21 D.e Godin Ancien

Jean françois Renvoité Et Marie sa
femme, membres de nôtre Egliſe, preſentent au Bateme leur
fils né le 17 nov.bre 1736 qui ſera nommé Henri [redacted]
& aura pour Parrain Henri René, Dupplessi & pour
Marraine Elizabeth Renvoisé a Londres
le 20 novembre 1736

S. Pierre Mussard ancien

Sera Batiſé le 20 novenbre 1736

Pierre Calaré Et Jeann[redacted] ſa
femme, membres de nôtre Egliſe, preſentent au Bateme leur
fille né le 5.m 9ber qui ſera nommé Jeanne
& aura pour Parrain Paul Chaba & pour
Marraine a Londres
le 20.e Jeanne Lukas
9.bre 736

Sera Batiſé le 21.e dud P.re Lapierre Ancien

Isaac Cailleau & Marianne sa femme
Membres de Nostre Eglise presente leur
fille pour estre Baptisé. Elle a pour
parain son pere & pour Maraine
Jeanne Gilman

Londres le 20 Nov.bre Noë Raoul Ancien du
1736 quartier de Nouveau Ospitale

P.S. L'Enfant aura pour Nom Jeanne
Elle est née le 30 d'Octobre N.R

Isaac Landerman Et Marie ~~Dehiesse~~ Dais sa femme, [redacted], presentent au Bateme leur fille née le 1. Novem: 1736 qui sera nommée Jeanne & aura pour Parrain Samuel Dais & pour Marraine Jeanne Jaquetto a Londres le 13e Novembre 1736.

Pierre Torin

Sera Batisé le dit Jour

non membre

ancien

Jean Fillon Et Marie Denis sa femme, membres de nôtre Eglise, presentent au Bateme leur fils né le 31 D'octobre qui sera nommé Jaques & aura pour Parrain Jaques Huet & pour Marriane Marthe Denis a Londres le 13 Novembre 1736

Sera Batisé le 14 Novembre

Abra.m DeKeulle Ancien

Daniel Aubertin Et Anne sa femme, membres de nôtre Eglise, presentent au Bateme leur fils né le 24 octobre qui sera nommé Jean & aura pour Parrain Jean auvache & pour Marraine Susanne Le Cointe a Londres le 2 nov.bre 1736

Sera Batisé le 7 Novembre 1736

Pierre Nuflard ancien

Isaac Hay Et [illegible]riete sa femme, membres de nôtre Egli[illegible]entent au Bateme leur fille né le 12e Xbre qui sera nommé Hanriete & aura pour Parrain Jean Rolland & pour Marraine Barbara Lesaleur a Londres le 25e Xbre 1736

Sera Batisé le 26e d°

P.re Lapierre ancien

Jaques agombar Et Judith flavant sa femme, membres de nôtre Eglise, presentent au Bateme leur fils né le 11 Xbre qui sera nommé David & aura pour Parrain David flavan & pour Marraine anne monnier a Londres le 24 Xbre 1736

Sera Batisé le 26e d°

P.re Lapierre ancien

Pierre Caquineau Et Ester Gaillard - - sa femme, membres de nôtre Egliſe, preſentent au Bateme leur fils né le 3 Dec.r 1736 qui ſera nommé Pierre & aura pour Parrain son pere —— & pour Marraine Madelaine Dupuy —— a Londres le 18 Dec.r 1736.

Sera Batiſé le 19

Godin Ancien

Nicolas Magnat Et Marie Anne —— sa femme, membres de nôtre Egliſe, preſentent au Bateme leur fille née le 30 nov.bre 1736 qui ſera nommé Marie Anne — & aura pour Parrain Pierre magnat — & pour Marraine Marie Anne sa mere a Londres le 11 Decembre 1736

Sera Batiſé le 12 Decembre 1736

S. Pierre Nuffard ancien

Mathieu Martin et Madelaine Lucas Membre presente au St Batême leur fille née le 11me de Novembre et aura pour parrain David Gillaume pour Maraine Anne Carpentier, et Sera Batizé ester ce Jour a Londres ce 5me de decembre 1736

Abra.m Deheulle ancien

Abraham Lemaire Et Marie Leclerk - - sa femme, membres de nôtre Egliſe, preſentent au Bateme leur fil né le 21 de Novemb.re qui ſera nommé Charles . . . & aura pour Parrain Charles Boulogne . . . & pour Marraine Anne Rocher . . . . a Londres le 3me de Decembre 1736.

Sera Batiſé le 4 de ce Mois

David Thouvois Ancien

Jaques Milloz Et anne sa
femme, membres de nôtre Egliſe, preſentent au Bateme leur
fils né le 23. Janer qui ſera nommé Gaillaume
& aura pour Parrain Jaques Milloz & pour
Marraine anne milloz a Londres
le 30. Janer 1736/7

Sera Batiſé le Ledit jour P.re Lapierre ancien

Pierre Guepin Et marie sa
femme, membres de nôtre Egliſe, preſentent au Bateme leur
fille né le 9 Janer qui ſera nommé Anne
& aura pour Parrain Pierre Guepin & pour
Marraine Elizabeth Honnoré a Londres
le 29e Janer 1736/7

Sera Batiſé le 30 d.o P.re Lapierre ancien

Jean Hebert . . Et Marie Alexandre sa
femme, membres de nôtre Egliſe, preſentent au Bateme leur
fils né le 16 Janvier qui ſera nommé Isaac
& aura pour Parrain Pierre Denis. & pour
Marraine Marie Fondrinan a Londres
le 29 Janvier 1736/37

Sera Batiſé le 30 Janvier 1736/37 Nicholas Delamare
Diacre

François Charlot . Et Marie Hussli . . . sa
femme, membres de nôtre Egliſe, preſentent au Bateme leur
fil né le 19 de Janvier qui ſera nommé Michel François
& aura pour Parrain Michel Laurones . . . & pour
Marraine Barbe Hussel . . . . a Londres
le 30 de Janvier 1736/7

Sera Batiſé le même Jour Dan.l Thouvois Ancien

Jean Millié . . Et Jeanne Boitruy sa
femme, membres de nôtre Egliſe, preſentent au Bateme leur
fille né le 26 de Xbrem: qui ſera nommé Anne . . . . .
& aura pour Parrain Philipe Jean Millié . . . & pour
Marraine Anne Benetete . . . . a Londres
le 6 de Janvier 1736/7

Sera Batiſé le 9 de ce Mois D. Thouvois Ancien

Jean Nadal Et Madelaine ſa
femme, membres de nôtre Egliſe, preſentent au Bateme leur
fils né le 22me de decembre qui ſera nommé Pierre
& aura pour Parrain Francois Deschamps & pour
Marraine Elizabeth Nadal a Londres
le 8 de Janvr. 1736/7

Sera Batiſé le 9me Janvier Abram. Deheulle Ancien

Louis vautier Et Jeanne ſa
femme, membres de nôtre Egliſe, preſentent au Bateme leur
fils né le 25. xbre qui ſera nommé Jaques
& aura pour Parrain Jaques Janicand & pour
Marraine anne vautier a Londres
le 14e Janer 1736/7

Sera Batiſé le 16e d P.re Lapierre ancien

Pierre Denis Et Madelaine Hebert ſa
femme, membres de nôtre Egliſe, preſentent au Bateme leur
fille né le 12 janvier qui ſera nommé Marie Madelaine
& aura pour Parrain Jean Hebert & pour
Marraine Marie Gas a Londres
le 22 janvier 1736/37

Sera Batiſé le 22 janvier 1736/37 Nicholas Delamare Diacre

Philipe Le Roux Et marie Jeanne sa femme, membres de nôtre Egliſe, preſentent au Bateme leur fils né le 11e Janer qui ſera nommé Pierre & aura pour Parrain Philipe Le Roux & pour Marraine Ester Dubosc a Londres le 15e Janer 1736/7

Sera Batiſé le 16e d° P.re Lapierre ancien

---

e. de Janvier 1736/7 a 8 heures du matin est né Gerard Van Notten
8 heures et 10 minutes est née Emelie Van Notten, Enfants de
arles Van Notten et de sa femme Susanne Van Notten née Bosanquet
Enfants ont estés baptisés par Mr. La Drappe dans nôtre
ison en Devonshire Square le 13e. de Janvier 1736/7
Gerard Van Neck & Madame Elizabeth Sheppard Sont Parains
Garçon Gerard
Lambert Van Notten & Madame Emelie Blankenhagen Sont parains
fille Emelie — Leurs personnes ont estés representés par Mr. Henri Van Neck & Sa femme

---

Londres le 12 janvier 1736/7

pierre Saulnier et hanriette Joulle sa femme presante au Saint Baptesme leurs fils nai le 26 decembre 1736 aura pour parin Monsieur Charles Belliard et pour maraine madame rebeca Caron et sera nomé Charles pierre

---

Noel Folenfant Et marthe houworth sa femme, membres de nôtre Egliſe, preſentent au Bateme leur fils né le 14 Janvier qui ſera nommé David & aura pour Parrain Noel folenfant & pour Marraine marie Folenfant a Londres le 28 Janvier 1736/7

Pierre Bourdon Diacre

Sera Batiſé le 30 du dit mois

Jean Leroux Et Jaquine Renvoisé sa femme, membres de nôtre Egliſe, preſentent au Bateme leur fille né le 2 Janvier qui ſera nommé Elizabeth Jaquiline & aura pour Parrain Pierre [illegible] Amiot & pour Marraine Elizabeth Renvoisée a Londres le 22 Janvier 1736/37

Sera Batiſé le 23 Janvier Nicholas Delamare Diacre

Jean marsillat Et Elizabeth Clement sa femme membres de nôtre Eglise presentent au Bateme leur fils né le 31 Janvier qui sera ~~m~~ nommé Jean & aura Pour Parrain Daniel marsillat Et Pour marraine Jeanne marsillat — a Londres le 26 Fevrier 1736/7

~~Jea~~ sera Batisé le 27 Fevrier

Pierre Bourdon
Diacre

Isaac Gerard Et Susanne ſa femme, membres de nôtre Egliſe, preſentent au Bateme leur fils né le 2 fevrier qui ſera nommé Isaac & aura pour Parrain Paul Avry & pour Marraine Catherine Gerard a Londres le 27. fevrie. 1736/7

Sera Batiſé le mesme jour.

Guillaume Lafosse Ancien

François Robert Et marie ſa femme, membres de nôtre Egliſe, preſentent au Bateme leur fille née le 2e. fevrier qui ſera nommée Susanne & aura pour Parrain Samuel Genoste & pour Marraine marie michel a Londres le 19e. fevrier 1736/7

Sera Batiſée le Dimanche 20e. fevrier a Lhopital

Jean d'Argent ancien

Josue Bonnet Et Elizabeth Lereau ſa femme, membres de nôtre Egliſe, preſentent au Bateme leur fille née le 6 qui ſera nommée Elizabeth & aura pour Parrain Pierre Quaqueau & pour Marraine Elizabeth Basey a Londres le 10me de fevrier 1736/7

Sera Batiſée le 20me.

Abram. Deheulle Ancien

Jean Hochecorne — Et Marianne Maze — ſa femme, membres de nôtre Egliſe, preſentent au Bateme leur fils né le 7 de Janvier qui ſera nommé Marianne & aura pour Parrain Jean Hochecorne & pour Marraine Marianne Hauteville a Londres le 6 de fevrier 1736/7

~~Sera Batiſé le mêma jour~~ Daniel Thouvois Ancien

a Eté Batisé Le 27 janvier.

Jean Batiste Lheureux Et Elizabeth Lheureux ſa femme, membres de nôtre Egliſe, preſentent au Bateme leur fille née le 25 Janv: 1736/7 qui ſera nommée Marie & aura pour Parrain Nicolas Lheureux & pour Marraine Marie Tavernier a Londres le 13e. fevrier 1736/7

Sera Batiſé le dit Jour 13 fevrier.

Jean Boitteux ancien

---

abraham Caillion Et Lea Dubox – – ſa femme, membres de nôtre Egliſe, preſentent au Bateme leur fils né le 30 Janvier – qui ſera nommé Jean & aura pour Parrain Nicolas Parades – – & pour Marraine Ester Ogiers – – – – – – a Londres le 5 fevrier 1736/7 –

Sera Batiſé le 6 Du Dit

Jaques Lardant ancien

Pierre Lolage . . . Et Françoise Doltour ſa femme, membres de nôtre Egliſe, preſentent au Bateme leur fils né le 27 de Janvier qui ſera nommé Elizabeth & aura pour Parrain Jean Despomare . . . . & pour Marraine Françoise Doltour . . . . a Londres le 12 de fevrier 1736/7

Sera Batiſé le 13 de ce Mois

Thouvois Ancien

Mr. La Motte ayez svp la bonté de prier demain Mr. Girardot d'enregistrer dans le Livre des Baptêmes, celui dont voici le memoire

Anne Arbouin fille de François ~~et~~ de Marie Arbouin, Née le premier Fevrier 1736/7, & Baptisée le 19 do. par Mr. Bezombe

Benjamin Barrineau Parain

Anne Leglise Maraine

Votre tres humble Sr

F. Arbouin

26 Feb. 1736/7

moïse Goujon Et Ester —— ſa
femme, membres de nôtre Egliſe, preſentent au Bateme leur
file né le 21me fevrier qui ſera nommé Elisabeth ..
& aura pour Parrain David Hannott & pour
Marraine anne arneaudain femme de Mr. Blanchard a Londres
le 13e mars 1736/7
Sera Batiſé le 8 jour P.re Lapierre ancien

David Morieu Et Madelaine vautier - ſa
femme, membres de nôtre Egliſe, preſentent au Bateme leur
fils né le 26 fevrier - qui ſera nommé Jaques - - -
& aura pour Parrain Jaques Lardant - - - & pour
Marraine anne Marie vautier - - - a Londres
le 12 mars 1736/7 —
Sera Batiſé le 13 Dudit Jaques Lardant ancien

Etienne Bateux Et Susanne ſa
femme, membres de nôtre Egliſe, preſentent au Bateme leur
fils né le 5.e mars qui ſera nommé Etienne
& aura pour Parrain Etienne Bateux & pour
Marraine Susanne Bateux a Londres
le 16.e mars 1736/7
Sera Batiſé le 8 jo. P.re Lapierre, ancien

Jacob Lucas — — Et marie — —— ſa
femme, membres de nôtre Egliſe, preſentent au Bateme leur
fils né le 2e. du courant qui ſera nommé Isaac —— ——
& aura pour Parrain son pere — — — — & pour
Marraine sa mere — — — —— a Londres
le 29e. mars 1736/7 - ——
Sera Batiſé le Dimanche 20e. du courant ——

Jean d'Argent anciens

Jean Courché Et anne —— ſa
femme, membres de nôtre Egliſe, preſentent au Bateme leur
fils né le 27e mars qui ſera nommé Pierre
& aura pour Parrain Pierre Serville & pour
Marraine Susanne Crsimar a Londres
le 27e dud —— 1736/7
Sera Batiſé le 8 jour = Pierre Lapierre ancien

Isaac Serres Et Marie sa
femme, membres de nôtre Egliſe, preſentent au Bateme leur
fils né le 10 mars 1736/7 qui ſera nommé Jaques
& aura pour Parrain Jaques Genty & pour
Marraine Abigail Darviau a Londres
le 22 mars 1736/7

Sera Batiſé le 28 mars 1737

J. Pierre Mussard ancien

Andrien Boitel Et Joanne Eusoff sa
femme, membres de nôtre Egliſe, preſentent au Bateme leur
fil né le 18 de fevrier qui ſera nommé Daniel
& aura pour Parrain Daniel Monboul & pour
Marraine Elizabeth Cantin a Londres
le 5 de Mars 1736/7

Sera Batiſé le 6 de Mars P. Thouvois Ancien

George favereau Et Ester Dancre sa
femme, membres de nôtre Egliſe, preſentent au Bateme leur
fil né le 23 fevrier qui ſera nommé George
& aura pour Parrain George favereau son pere & pour
Marraine Elizabeth Corpe a Londres
le 12 Mars 1736/7

Sera Batiſé le 12 Mars 1736/7

Isaac Roberdeau diacre

François Riviere Et Catherinne sa
femme, membres de nôtre Egliſe, preſentent au Bateme leur
fils né le 8e. Courant qui ſera nommé Jean
& aura pour Parrain Jean Pageon & pour
Marraine madelaine Riviere a Londres
le 12e. mars 1736/7

Sera Batiſé le 13e. Ducourant

Jean d'Argent ancien

Et ledit

François Riviere Et Catherinne sa
femme, membres de nôtre Egliſe, preſentent au Bateme leur
Second fils né le 8e. ~~ducourant~~ qui ſera nommé Daniel
& aura pour Parrain Pierre fouache & pour
Marraine Judith Bourgeois a Londres
le 12e. mars 1736/7

Sera Batiſé le ~~Dimanche~~ 19e. ducourant

Jean d'Argent
ancien

No. 2396

Pierre Phillippe Blutte Et Marie Madelaine Islington sa
femme, membres de nôtre Egliſe, preſentent au Bateme leur fils
né le 11me. Juillet 1777 qui ſera nommé Jaques
& aura pour Parrain Charles Blutte & pour
Marraine Marguerite Islington a Londres
le 25me. Juillet 1777.

Sera Batiſé le 27me. Juillet 1777 D. Hauchecorne

DHDuran Diacre du Quartier de N. Shoredit

Jean De Bouffet Et Susanne sa
femme, membres de nôtre Egliſe, preſentent au Bateme leur
fille né le 16e Aoust qui ſera nommé Marie
& aura pour Parrain Daniel de Bouffet & pour
Marriane Marie Bataillie a Londres
le 7e Septembre 1727

Sera Batiſé le 10 Septembre 1727

Jaques Flameng Diacre

Thomas Boursier Et Susanne Hanrote sa
femme, membres de nôtre Egliſe, preſentent au Bateme leur
fils né le 8 D'avril qui ſera nommé Jean
& aura pour Parrain André Auger & pour
Marraine Marie Madelaine Chaudate ~~a~~ Londres
le 18 D'avril 1775

Sera Batiſé le 20 du dite mois

Jean Ouvry

Diacre

Jaques Pertuson Et Anne Larcheveques ſa femme, membres de nôtre Egliſe, preſentent au Bateme leur fille né le 28 de desembre qui ſera nommé Anne & aura pour Parrain Mathieu Manoury & pour Marraine Anne Lucas . . . . a Londres le 17 de Janvier 1734—

Sera Batiſé le 19— Abdias Agace Anciene

Pierre Senecal Et Susanne Bourdon ſa femme, membres de nôtre Egliſe, preſentent au Bateme leur fille née le 5 mars 1736/7 qui ſera nommée Marie —— & aura pour Parrain Isaac Letourgeon —— & pour Marraine Marie Delanai —— a Londres le 30 mars 1737

Sera Batiſé le 30 mars 1737 J. Pierre Mustard ancien

Jean Lorsf - - - Et Judith Audon - - - ſa femme, membres de nôtre Egliſe, preſentent au Bateme leur fil né le 6.me de Mars qui ſera nommé Isaac . . . . & aura pour Parrain Jean Lorsf . . . . . & pour Marraine Judith Audon . . . . a Londres le 25e de Mars 1737

Sera Batiſé le 26 de ce Mois D. Thouvois Ancien

Salomon Nouvelle Et Anne Leonard - -ſa
femme, membres de nôtre Egliſe, preſentent au Bateme leur
fil né le 25 de Mars qui ſera nommé Jacob · · · ·
& aura pour Parrain Jacob Leonard - - - - - - & pour
Marraine Dorothé David - - - - - - - a Londres
le 10 d'Avril 1737

Sera Batiſé le même Jour Dan.l Thouvois Ancien —

Paul Wartel — Et Sarah Wright ſa
femme, membres de nôtre Egliſe, preſentent au Bateme leur
fille née le 25 Mars — qui ſera nommée Sarah ——
& aura pour Parrain Robert Sede —— & pour
Marraine Susanne Palmer —— a Londres
le 12 D'avril 1737

Sera Batiſé le 13me D'avril Abra.m DeLeuille Ancien

Jean Mandinot Et Anne ſa
femme, membres de nôtre Egliſe, preſentent au Bateme leur
fils né le 16.e mars qui ſera nommé françois
& aura pour Parrain françois fillion & pour
Marraine Denis Lhomme a Londres
le 7.e avrie 1737

Sera Batiſé le 11.e dud P.re Lapierre ancien

Jean Bataille Et Susanne Vasseau ſa
femme, membres de nôtre Egliſe, preſentent au Bateme leur
fils né le 24 Mars 1736/7, qui ſera nommé Pierre ——
& aura pour Parrain Pierre Saget —— & pour
Marraine Jeanne Lambert - a Londres
le 9 d'avril 1737

Sera Batiſé le 10 d'avril 1737 Nicholas Delamare Diacre

Louis Lardans Et marie ſa
femme, membres de nôtre Egliſe, preſentent au Bateme leur
fille né le 28 de mars qui ſera nommé Elizabeth
& aura pour Parrain Pierre Ruffy & pour
Marraine marie Lardans a Londres
le 9e avrie 1737

Sera Batiſé le 10 dud = P.re Lapierre Ancien

Samuell Hanchard Et Susanne Lefaux — ſa
femme, membres de nôtre Egliſe, preſentent au Bateme leur
fille né le 22 mars qui ſera nommé Marie ———
& aura pour Parrain Jean Lefaux ——— & pour
Marraine Marianne Hanchard — a Londres
le 1 Avril-1737 —

Sera Batiſé le 10. Avril G Lafoste Ancien —

Abram Benoiz Et Judith ——— ſa
femme, membres de nôtre Egliſe, preſentent au Bateme leur
fils né le 30e mars qui ſera nommé David
& aura pour Parrain Gaye Benoiz & pour
Marraine Judith van neul ——— a Londres
le 10e avril 1737 ———

Sera Batiſé le d jour = P: Lapierre ancien

Jacob Himbert Et Ester Goudmay -- ſa
femme, membres de nôtre Egliſe, preſentent au Bateme leur
fils né le 21 de Mars qui ſera nommé George Jacob —
& aura pour Parrain Jacob Himbert le pere & pour
Marriane Marie Selingue -- ——— a Londres
le 10 me d'Avril 1737 -----

Sera Batiſé le 10me D'Avril 1737 ———

Isaa Roberdeau diacre

Daniel Frubée Et Elizabeth Blussé Sa femme —
presentent Leurs Enfants pour Etres Bâtissées, La premiere
Sera nommée Elizabeth: Et aura pour parrain —
Jaques Frubé Et pour marraine Madelaine Bayall —
La seconde Sera nommée Marie Et aura pour —
Parrain Guillaume Howger= pour marraine —
Jeanne Thourie: Nom Membres: fait a londres —
Ce 17 avril 1737 Ce sont Bâtisseés Ce dit Jour —

Jaques Lardant ancien

George Grow Et Anne Le Doux ſa femme, membres de nôtre Egliſe, preſentent au Bateme leur fille né le 1 Avril qui ſera nommé Susanne & aura pour Parrain Isaac Le Doux & pour Marraine Susanne Le Doux a Londres le 14 Avril 1787

Sera Batiſé le 17. G. Lafosse Ancien

Jean O[illegible] Et Judith Sené ſa femme, membres de nôtre Egliſe, preſentent au Bateme leur fils né le 15.me D'avril qui ſera nommé Samuel & aura pour Parrain Son Pere & pour Marraine Catherine Benoist a Londres le 23.me D'avril 1787

Sera Batiſé le ce Jour Abra.m DeKeulle Ancien

Daniel Fillier . . . Et Suſanne Bouvar ſa femme, membres de nôtre Egliſe, preſentent au Bateme leur fille né le 11 d'Avril qui ſera nommé Suſanne . . . & aura pour Parrain Jaques Bouxton . . . . & pour Marraine Marie Bouvar . . . . . . a Londres le 28 d'Avril 1787

Sera Batiſé le même jour D Thouvois Ancien

Nicolas Volu . . . Et Marie Blackburn ſa femme, membres de nôtre Egliſe, preſentent au Bateme leur fille né le 4 d'avril qui ſera nommé Suſanne . . & aura pour Parrain Nicola Volu . . . . . . & pour Marraine Suſanne Du bois . . . . . . a Londres le 20 d'Avril 1787

Sera Batiſé le 24 de ce Mois D Thouvois Ancien

Louis Ducro Et hanar: Rottun ſa femme, membres de nôtre Egliſe, preſentent au Bateme leur fille né le 8 Avril qui ſera nommé Marie & aura pour Parrain Sam:el hanchar & pour Marraine Marie femme de pierre Ducro a Londres le 21 Avril 1787

Sera Batiſé le 24. G. Lafosse Ancien

George Joseph deghewiet dit deblainville Et Marie Catherine ſa femme, membres de nôtre Egliſe, preſentent au Bateme leur fille née le 21 mars — qui ſera nommée Marianne — & aura pour Parrain Claude Croqué - - - - & pour Marraine La mere de L'Enfant - - - - - - - - - - a Londres le 5 avril 1737 —

Sera Batiſé le Dit Jour Jaques Lardant ancien

Guillaume Deltour Et Susanne Coleman ſa femme, membres de nôtre Egliſe, preſentent au Bateme leur fille née le 29 mars 1737 qui ſera nommée Elisabeth & aura pour Parrain George Haly — — & pour Marraine Elisabeth williams - - - - a Londres le 5e avril 1737 - - - - - -

Sera Batiſé le mercredy 6e ducourant

Jean d'Argent ancien

Pierre Vonnet . . . Et Anne Ramet . . . ſa femme, membres de nôtre Egliſe, preſentent au Bateme leur fille né le 18 d'Avril . . qui ſera nommé Susanne . . . . & aura pour Parrain Pierre Vonnet . . . . & pour Marraine Anne Ramet . . . . a Londres le 24 d'Avrill 1737

Sera Batiſé le même jour D Thouvois Ancien —

Jaques Dumas — - Et Judith Moisans — - ſa femme, membres de nôtre Egliſe, preſentent au Bateme leur fille née le 10 avril — qui ſera nommée Marie — & aura pour Parrain Jean Cavellier - - - - & pour Marraine Marie Moisans — — — — a Londres le 28 avril 1737 —

Sera Batiſé le 1 May 1737 — Jaques Lardant ancien

Etienne Coanne — Et Susanne Thompson — ſa femme, membres de nôtre Egliſe, preſentent au Bateme leur fils né le 1. d'avril — qui ſera nommé Josué — & aura pour Parrain Samuel Coanne — & pour Marraine Marie Coanne — a Londres le 2. avril 1737.

Jean Boittier ancien

Sera Batiſé le 3 d.to

Pierre Carpentier Et Jeanne ——— ſa femme, membres de nôtre Egliſe, preſentent au Bateme leur fille né le 12 May qui ſera nommé Marie Anne & aura pour Parrain Pierre Marplett & pour Marraine Marianne Huvlin a Londres le 14 May 1737

Sera Batiſé le 15 May 1737

Isaac Robeideau Diacre

George Bernard Et Marie Delande — ſa femme, membres de nôtre Egliſe, preſentent au Bateme leur fils né le 9 may qui ſera nommé Jeremie — & aura pour Parrain Jeremie Bernard ——— & pour Marraine - - Rachelle Delanda ——— a Londres le 19 may 1737 ———

Sera Batiſé le 23 may G Lafosse ancien ———

Jean Champagne Et Jeanne ——— ſa femme, membres de nôtre Egliſe, preſentent au Bateme leur file né le 1 May qui ſera nommé Jeanne & aura pour Parrain Jean Rouland & pour Marraine Jeanne Oliviers a Londres le 22 May 1737

Sera Batiſé le 22 May 1737

Isaac Roberdeau diacre

Isaac Perry —— Et Marie Ruffy —— ſa femme, membres de nôtre Egliſe, preſentent au Bateme leur fils né le 5 may 1737 — qui ſera nommé françois Isaac — & aura pour Parrain françois perry — — — - & pour Marraine marianne Ruffy ——— a Londres le 28 may 1737 —

Sera Batiſé le dit Jour Jaques Lardant ancien

Jean Levant Et marie Coisnen ſa femme, membres de nôtre Egliſe, preſentent au Bateme leur fils né le 24 may qui ſera nommé andré & aura pour Parrain andré Levant - - — & pour Marraine Jeanne le faux a Londres le 28 may 1737

Sera Batiſé le 29 du Courrant Pierre Bourdon Diacre

Jaques Hue Et Jeanne Tonpart. ſa femme, membres de nôtre Egliſe, preſentent au Bateme leur fils né le 18 d'avril 1737 qui ſera nommé ~~J~~ Jean & aura pour Parrain Jean Couppé & pour Marraine Marie Anne Couppé a Londres le 6 de May 1737

Sera Batiſé le 8 May 1737 Nicholas Delamare Diacre

Jean Rossard Et anne ſa femme, membres de nôtre Egliſe, preſentent au Bateme leur fils né le 17e april qui ſera nommé Jean & aura pour Parrain andré Laffrechou & pour Marraine anne Rossard a Londres le 1e may 1737 P: Lapierre ancien

Sera Batiſé le

---

abraham ouvry — — Et Marie Oliver — — ſa femme, membres de nôtre Egliſe, preſentent au Bateme leur fille née le 28 avril qui ſera nommée Maryanne & aura pour Parrain Jaques ouvry — — — & pour Marraine anne ouvry — a Londres le 21 may 1737

Sera Batiſé le 22 Du dit mois Jaques Lardant

Isaac albert — — Et Jeanne Goirand — — — ſa femme, membres de nôtre Egliſe, preſentent au Bateme leur fille née le 27 avril — qui ſera nommée Marie — — — & aura pour Parrain Isaac albert pere de l'enfant — & pour Marraine Jeanne albert mere de l'enfant — a Londres le 8 may 1737

Sera Batiſé le Dit Jour — Jaques Lardant ancien

Jean Croqué Et francoise Caillaux ſa femme, membres de nôtre Egliſe, preſentent au Bateme leur fille née le 23. avril qui ſera nommée Marie & aura pour Parrain Claude Croqué & pour Marraine Marie Le Bere a Londres le 3. may 1737.

Jean Boittier ancien

Sera Batiſée le 4. dito

Pierre Carpentier Et Jeanne sa femme, membres de nôtre Egliſe, preſentent au Bateme leurs fille né le 12 May qui ſera nommé Susanne & aura pour Parrain Jean Marplett & pour Marraine Susanne Godard a Londres le 14 May 1737

Sera Batiſé le 15 May 1737

Isaac Roberdeau diacre

Mathieu Etienne Et marie Jeanne sa femme, membres de nôtre Egliſe, preſentent au Bateme leur fils né le 6 de may qui ſera nommé Hilaire & aura pour Parrain Hilaire Etienne & pour Marraine marie maret a Londres le 14.e may 1737

Sera Batiſé le le 15.e du d. = P.re Lapierre ancien

Il est né par la Grace de Dieu le 24. Mars 1736/7 Une Fille à Aron Gaudin, & à Marie Montier son Epouse. Cette fille a été présentée au St. Bateme par Aron Gaudin son Pere Parrain, & Catherine Gaudin Marraine. Elle a été nommée Catherine.

J'ai Batisé cet Enfant le 2.e Avril 1737.

Jacob Bourdillon Ministre

Aron Gaudin

Marie Montie

Catherine Gaudin

antoine Deniort Et Jeanne —— ſa
femme, membres de nôtre Egliſe, preſentent au Bateme leur
fils né le 24.e Juin qui ſera nommé Elie ——
& aura pour Parrain antoine Deniort & pour
Marraine Jeanne Leuven —— a Londres
le 29. Juin — 1737

Sera Batiſé le 3. Juillet P.re Lapierre ancien

Pierre Bizou Et Jeanne —— ſa
femme, membres de nôtre Egliſe, preſentent au Bateme leur
fille né le 27.e may qui ſera nommé Elizabeth ——
& aura pour Parrain abram Mercier & pour
Marraine Elizabeth Freneau —— a Londres
le 19. Juin 1737

Sera Batiſé le 3 Pierre Lapierre ancien

Isaac Roberdeau Et Loüise Friquet ſa
femme, membres de nôtre Egliſe, preſentent au Bateme leur
fil né le 11 May 1737 qui ſera nommé Loüise
& aura pour Parrain Mr. Richard Pekover & pour
Marraine Madame Madelaine Love a Londres
le 13 Juin 1737

~~Sera Batiſé le~~ A Etez batizez Le 13 Juin par
Mr. De l'adoüespe

Mr. Jean Philipe Et Marguerite —— ſa
femme, membres de nôtre Egliſe, preſentent au Bateme leur
fil né le 26e may qui ſera nommée Anne ------
& aura pour Parrain Jean Bury ------ & pour
Marraine Anne Godon ------ a Londres
le 11 Juin 1737:

Sera Batiſé le 12. cour.t Samuel Rocher
Diacre

Timothée Grojon Et Anne Biard —— ſa
femme, membres de nôtre Egliſe, preſentent au Bateme leur
fils né le 24.e may — qui ſera nommé Jacques ——
& aura pour Parrain Jacques grojon —— & pour
Marraine madelaine Biard - - - a Londres
le 9e Juin 1737 ——

Sera Batiſé le 9.e Juin 1737 alamaison ~~par~~ Mr. Bouyer

Jean Ouvry - - - Et Marie Bouvar - ſa
femme, membres de nôtre Egliſe, preſentent au Bateme leur
fils né le 22 Juin - qui ſera nommé Isaac - - -
& aura pour Parrain Isaa Bouvar - - - - - & pour
Marraine Marie Ouvry mere de l'enfant - a Londres
le 30 Juin 1737

Sera Batiſé le Dit Jour - Par Mr. Bouyer -
Jaques Lardant ancien

Pierre Loisseaux Et Marie Jeanne Hatloy ſa
femme, membres de nôtre Egliſe, preſentent au Bateme leur
fil né le 5 de Juin qui ſera nommé anne - - -
& aura pour Parrain Esaie Lucas . . . . & pour
Marraine Anne Langlois . . . . a Londres
le 25 de Juin 1737

Sera Batiſé le 26 de ces Mois D. Thouvois Ancien -

Abraham Renout Et Marie Delahaye ſa
femme, membres de nôtre Egliſe, preſentent au Bateme leur
fille né le 10 Juin qui ſera nommé Marguerite
& aura pour Parrain Abraham Coupée —— & pour
Marraine Susanne Macaré —— a Londres
le 25 Juin 1737 —

Sera Batiſé le 26. Juin . G. Lafosse Ancien.

Jean Boite . . . Et Marie Loballie - - ſa
femme, membres de nôtre Egliſe, preſentent au Bateme leur
fille né le 2 de Juin - - qui ſera nommé Marie . . .
& aura pour Parrain Jacq.s Cochois . . . . . . & pour
Marraine Marie Boite . . . . a Londres
le 18 de Juin 1737

Sera Batiſé le 19 de ce Mois Dan.l Thouvois Ancien

Jacob. Gandon Et Eliz. Nash - ſa
femme, membres de nôtre Egliſe, preſentent au Bateme leur
fils né le 2 Juin qui ſera nommé Abraham .
& aura pour Parrain Sam.ll Gandon —— & pour
Marraine - Madelaine Gandon —— a Londres
le 18 Juin 1737 —

Sera Batiſé le 19. Instant - G. Lafosse Ancien -

Le 11 Juillet 1737
Est né Pierre Quenouault
de Francois Quenouault Pere et
Marie Louise Quenouault Samere
Presenté au Batême le 27e Juillet
Par Francois Quenouault et
Marguerille Quenouault

Jaques Snecheau Et Jeanne ſa femme, membres de nôtre Egliſe, preſentent au Bateme leur fille né le 19.e Juillet qui ſera nommé Jeanne Perrine & aura pour Parrain Jean Roy & pour Marraine Perrine Greillier a Londres le 31.e Juillet 1737

Sera Batiſé le d. jour P.re Lapierre ancien

Messieurs Je vous prie de vouloir bien Enregistrer ma fille née le 7e Juillet & baptisée le 28e du meme mois par Monsr. de la Douespe ayant eu pour Parain Mr. Jaq. dalbiac & Mad. Marie Lamotte née Montillon pour Maraine. Madle Bosquet la présentée pour laditte Dame Lamotte Je suis avec Respect

Messieurs

Votre tres humb. serviteur
Jean Lagier Lamotte

Pierre Gautier Et Susanne Erety ſa femme, membres de nôtre Egliſe, preſentent au Bateme leur fille né le 2 Juilliet qui ſera nommé Marie & aura pour Parrain Jean Erety & pour Marraine Marie Allarine a Londres le 16 Juillet 1737

Sera Batiſé le 17 Guillaume Lafosse Ancien

Jaques Lardant Et Susanne deheulle — ſa femme, membres de nôtre Egliſe, preſentent au Bateme leur fil né le 21 Juin qui ſera nommé ~~Pierre~~ Pierre
& aura pour Parrain Pierre Ledain - - - - - & pour
Marraine Jeanne Leplay - - - - - - - a Londres
le 29 Juillet 1737 - -

Sera Batiſé le Dit Jour =

Jaques Lardant ancien

Jaques Cabanes — Et Anne — ſa femme, membres de nôtre Egliſe, preſentent au Bateme leur fils né le 16e Juin — qui ſera nommé Frederic —
& aura pour Parrain Frederic Cabanes — & pour
Marraine Anne Cabanes Sa mere — a Londres
le 20e Juillet 1737 —

Sera Batiſé le 20e Juillet 1737 —

---

abram Riché Et marie ſa femme, membres de nôtre Egliſe, preſentent au Bateme leur fils né le 14e Juin qui ſera nommé Pierre
& aura pour Parrain Pierre Riché & pour
Marraine anne Tiré a Londres
le 3. Juillet 1737.

Sera Batiſé le 8

Pierre Lapierre ancien

Jaques Eude — Et marie madelaine servé ſa femme, membres de nôtre Egliſe, preſentent au Bateme leur fils né le 24 Juin qui ſera nommé Isaac
& aura pour Parrain Isaac Leplay — & pour
Marraine Jeanne Gain a Londres
le 16 Juillet 1737

Pierre Bourdon Diacre

Sera Batiſé le 17 Juillet

Estienne Leleu Et Madelaine ſa
femme, membres de nôtre Egliſe, preſentent au Bateme leur
file né le 26 Juilet 1737 qui ſera nommé Louise
& aura pour Parrain Jean Molét & pour
Marraine Marie Molét Sa femme a Londres
le 13 Aout 1737

Sera Batiſé le 14 du dit Moy Jaques Gourgas

Th.s Bourcier Et Susanne hanrot ſa
femme, membres de nôtre Egliſe, preſentent au Bateme leur
file né le 21 Juillet qui ſera nommé anne
& aura pour Parrain Louis Gandon & pour
Marraine anne Hanrot a Londres
le 5.e aoust 1737

Sera Batiſé le 7.e dud P.re Lapierre ancien

Jean Guion Et Marie ſa
femme, membres de nôtre Egliſe, preſentent au Bateme leur
fil né le 15. Juillet qui ſera nommé Jaques
& aura pour Parrain Jaques Briot & pour
Marraine Judith Cugon a Londres
le 1. aoust 1737. Jean Boitier

Sera Batiſé le 3. aoust 1737.

Jean Simonet Et marguerite mareau ſa
femme, membres de nôtre Egliſe, preſentent au Bateme leur
file né le 1.e aoust qui ſera nommé marguerite
& aura pour Parrain Elie Suie & pour
Marraine marguerite Simonet a Londres
le 23.e aoust 1737

Sera Batiſé le 24.e Susd = P.re Lapierre ancien

francois ~~Paussett~~ Paussett Et anne Joyeux ———— sa femme, membres de nôtre Egliſe, preſentent au Bateme leur fille née le 27 D'aoust – qui ſera nommé anne ————
& aura pour Parrain Daniel Pineau – ——— & pour
Marraine anne mannekeu – ———— a Londres
le 28 D'aoust 1737 —

Sera Batiſé le Dit Jour Jaques Lardant ancien

Jaques Jagot – – – Et Marie Roy – – – sa femme, membres de nôtre Egliſe, preſentent au Bateme leur fille née le 9 D'aoust – qui ſera nommée marie – – –
& aura pour Parrain Jean martin Roy – – – – & pour
Marraine marie Bounaud – – – – – – a Londres
le 28 D'aoust 1737 —

Sera Batiſé le Dit Jour Jaques Lardant ancien

Isaac Vautier – Et Sara sa femme, membres de nôtre Egliſe, preſentent au Bateme leur fille né le 8e d'Aoust qui ſera nommé Susanne
& aura pour Parrain Daniel Vautier ———— & pour
Marraine Susanne Vautier ———— a Londres
le 3 de septembre 1737

Sera Batiſé le 4e septembre – Pierre Delamare ancien

Isaac Le Teillier.
Et anne ——— sa femme, membres de nôtre Egliſe, preſentent au Bateme leur fils né le 20e Juin qui ſera nommé Isaac ————
& aura pour Parrain Isaac Le Teillier, Pere, & pour
Marriane Rachel Le Teillier ———— a Londres
le 9e Juillet 1737

Sera Batiſé le, 10e Jus d. ———— P.re Lapierre ancien

Nicolas Paradés —— Et Judith Duboc – – sa femme, membres de nôtre Egliſe, preſentent au Bateme leur fils né le 23e Juin —— qui ſera nommé Pierre ————
& aura pour Parrain Mr. Daniel Pineau – – – – & pour
Marraine Madame Ester Ogier – – – – – – a Londres
le

Sera Batiſé le 9e Juillet 1737: Samuel Belombe

Charles Battaille Et Jeanne delacour -- ſa femme, membres de nôtre Egliſe, preſentent au Bateme leur fils né le 26 Juillet qui ſera nommé Charles --- & aura pour Parrain Isaac Battaille ---- & pour Marraine Marianne William ---- a Londres le 16 D'aoust 1737 —

Sera Batiſé le ~~Dit Jour~~ — Jaques Laidant ancien

le 17e aoust 1737

Jean Catell Et francoize ſa femme, membres de nôtre Egliſe, preſentent au Bateme leur fille né le 23 Juilét 1737 qui ſera nommé Jeane ~~Cattel~~ & aura pour Parrain Jaque Cunouf & pour Marraine Jeane huét a Londres le 10 d' Aout

Sera Batiſé le 14 du dit Mois Jaquet Gourgas

1737
aoust le 21e. Elizabet Creuzé femme de françois Creuzé et
acouchee dun garçon lequel a etté baptisé le 7e
de septembre 1737 par Mr Ste Colombe et Mr
Jean Tribble a etté le parrain et lui a donné son
nom et Madame anne Bray a etté la maraine

Barthelemy Lanthois Et Susanne Salle ſa
femme, membres de nôtre Egliſe, preſentent au Bateme leur
fils né le 6 D'aoust qui ſera nommé Pierre François
& aura pour Parrain Pierre Salle & pour
Marraine Françoise Esther Pon a Londres
le 21 D'aoust 1737

Sera Batiſé le ce Jour

Abram. Dehenlle ancien

Guillaume Roussel — Et Susanne ~~[illegible]~~ jacqueau ſa
femme, Nom membres ~~membres~~ de nôtre Egliſe, preſentent au Bateme leur
fille née le 7 D'aoust — qui ſera nommée Susanne — —
& aura pour Parrain pierre Labez — — — & pour
Marraine mariamme Labez — a Londres
le 20 D'aoust 1737

Sera Batiſé le 21 Dudit mois Jaques Lardant ancien

Ledit Roussel Reconnu membre depuis

Jocques Pilon Et Marie Hauchworne ſa
femme, membres de nôtre Egliſe, preſentent au Bateme leur
fillenée le 13e aoust qui ſera nommée Joanne
& aura pour Parrain Son pere & pour
Marraine Joanne Datel - - - - - - a Londres
le 20e. aoust 1737. — —

~~Jean D'Argent ancien~~

Sera Batiſé le Dimanche 21e. ducourant a L'hopital

Jean D'Argent ancien

Jean Ruffy - - - Et Mariamme Sieurain ſa
femme, membres de nôtre Egliſe, preſentent au Bateme leur
fil né le 29 aoust — qui ſera nommé Jacob
& aura pour Parrain Jean Ruffy pere de L'enfant & pour
Marraine Judith Ruffy - - - - - a Londres
le 31 D'aoust 1737 — Jaques Lardant ancien

Sera Batiſé le Dit Jour

Charles Lheureux Et marth dela Carte — ſa femme, membres de nôtre Egliſe, preſentent au Bateme leur fil né le 24 D'aouſt qui ſera nommé Henry — — & aura pour Parrain Henry henry — — — — & pour Marraine Rachel Beaulfies — — — — a Londres le 8 Septembre 1737 —

Sera Batiſé le 10 Du Dit mois Jaques Lardant ancien

Jean De Z~~[illegible]~~ harton Et Elizabeth Gidemet ſa femme, membres de nôtre Egliſe, preſentent au Bateme leur fil né le 27.e qui ſera nommé Samuel & aura pour Parrain Jean De Z~~[illegible]~~ harton — & pour Marraine Marianne Dunoyet a Londres le 7.e 7.bre 1737

Sera Batiſé le 8 = P.re Lapierre ancien

Extrait du Registre des Baptesmes de l'Eglise Françoise de Londres dans Threadneedle Street a Londres

Le 10.e Septembre 1737 —

A esté baptizé François fils de François Pictet et d'Anne Pictet née Chefdhotel de Beaulieu sa femme demeurants en Cloak lane dans la Paroisse de S.t Thomas l'Apostre dans la Cité de Londres. Né le 7.e Septembre 1737 et a eu pour Parrain ledit François Pictet son Pere et pour Marraine Esther Caille née Cossart sa Grand Tante. Fait en Consistoire le Septembre 1737 (

signé de S.te Colomme Min

Anciens { A. B.
C. D

Il faut s'il vous plait deux Certificats

NB. quon a donne 2 Certificats Comme cy dessus
ainsi quil faut avoir soin de le mettre en son rang dans le livre Comme cy dessus

Le 29 mai 1861 à
3 heures de l'après midi, le
[illegible] baptême a été conféré
[illegible] Nolo.
[illegible] Wellington.
[illegible]

Le père Nicholas Nolo.
La mère Mary anne [illegible]
Nolo.

Le pasteur officiant.

Th. Marzial

Jean Beaugouïn - Et Jeanne née Badin ſa femme, membres de nôtre Egliſe, preſentent au Bateme leur fils né le 21.e septembre qui ſera nommé Jean & aura pour Parrain Jean Thebauld & pour Marraine françoise Nivard a Londres le 30.e septembre 1737.

Sera Batiſé le 2.e de octobre 1737 } Fulcrand Mourgue ancien de Swanfields

---

Pierre Clavier Et Jeanne Peltrault ſa femme, membres de nôtre Egliſe, preſentent au Bateme leur fille né le 15.e sept.bre qui ſera nommée Madelaine & aura pour Parrain Louis Peltrault & pour Marraine Madelaine Giraud a Londres le 30.e Septembre 1737

Sera Batiſé le 2.e oct.bre Fulcrand Mourgue ancien de Swanfields

---

Mr. Jean Frederic Bernard, Et Catherine Pomder — ſa femme, membres de nôtre Egliſe, preſentent au Bateme leur fille née le 17. Sept.bre 1737 qui ſera nommée Sara & aura pour Parrain Pierre Russe le pere & pour Marraine Sara Russe a Londres le 30.e Septembre 1737.

Sera Batiſée le 30.e dudit mois, Fulcrand Mourgue ancien de Swanfields

---

Pierre Guichet Et madelaine Poulain ſa femme, membres de nôtre Egliſe, preſentent au Bateme leur fille né le 23 Septembre qui ſera nommé Louise & aura pour Parrain David martin & pour Marraine madelaine Poulain a Londres le 29 Septembre 1737

Sera Batiſé le 29 Septembre 1737 Pierre Bourdon Diacre

Batisé le dit jour par E Barbauld, Min:

Le Soussigné, l'un des pasteurs de l'Eglise nationale de Vevey, déclare que Bolomey Samuel Auguste Eugène, fils de Jean François Bolomey et de Marguerite née Béguin, de St Légier et la Chiésaz, a été admis à la Sainte-Cène dans le temple paroissial de Vevey, le 25 Mars 1860

Vevey 9 Juillet 1865 L. Durand Pastr

Evening — June 2. 1861

Baptized by me undersigned

Marrianne Pricilla Ferry

Baptized June 2 1861 —

Godfather John Peter Ferry

Godmother the Mother

Marrianne ~~Richardson~~ Ferry née

Richardson

Wm Mazzi

ACADÉMIE
de
GRENOBLE.

Lycée Impérial de Tournon.

GARE DE TAIN

Tournon le 1er Mai — 1865.

Je soussigné, aumônier protestant et ancien professeur de langue allemande au lycée de Tournon (Ardèche) déclare que mon ancien élève Eugène Blanc d'une honorable famille de Saillans, a fait ici son instruction religieuse, en l'année 1855 et qu'après avoir donné des preuves de sa piété, de son instruction et de sa bonne conduite, il a été admis à l'acte saint de la Ste communion en présence de l'église.

Tournon sur Rhone le 1er Mai 65

A. Mazade Pr

Dr en théologie.

G. HÆRTER,
pasteur,
6, rue du Temple-Neuf.
STRASBOURG.

2/

Le soussigné certifie que Mr

Charles Golla

a été confirmé par Mr le pasteur Diemer, et qu'il a participé à la Sainte Cène de notre Seigneur Jésus Christ.

G. Haerter,
pasteur cons. à Strasbg.

Nicolas Ledüc Et anne Eliz: malfuson sa femme, membres de nôtre Eglise, presentent au Bateme leur file né le 7.e 8bre qui sera nommé marie anne
& aura pour Parrain Jacob Malfuson & pour
Marraine ~~[illegible]~~ anne malfuson a Londres
le 28e 8bre 1737

Sera Batisé le 30e dud = Pre: Lapierre ancien

Daniel Manché Et Sara Pierce sa femme, membres de nôtre Eglise, presentent au Bateme leur fils né le 17.e 8bre qui sera nommé [illegible] Pierre
& aura pour Parrain Simon Pierre fournier & pour
Marraine Marie Saudeau a Londres
le 27.e 8bre 1737 Pre La pierre ancien

Sera Batisé le 30.e d

Pierre Rayé Et Marie Anne Ramet sa femme, membres de nôtre Eglise, presentent au Bateme leur fils né le 23 octobre qui sera nommé Simon Pierre
& aura pour Parrain Pierre Fauqueux & pour
Marraine Anne Elizabeth Daubé a Londres
le 30 octobre 1737

Sera Batisé le 30 octobre 1737

S. Pierre Mussard ancien

Isaac Colson Et Elizabeth delaneuve maison sa femme, membres de nôtre Eglise, presentent au Bateme leur fils né le 9 octobre qui sera nommé Isaac
& aura pour Parrain pierre de la neuve maison & pour
Marraine Elizabeth delaneuvemaison a Londres
le 30 Doctobre 1737

Sera Batisé le Dit Jour: Jaques Lardant ancien

Thomas Pineau Et Marie Devillers sa femme, membres de nôtre Eglise, presentent au Bateme leur fils né le 11 D'octobre qui sera nommé Jean
& aura pour Parrain Jean Servant & pour
Marraine Elizabeth Devillers Fait a Londres
le 16 D'Octobre 1737

Sera Batisé le 16 D'octobre 1737 Jean De Heulle
Diacre

Nous Conducteurs de l'Eglise Wallonne de cette Ville,

certifions que Mr. Anton Johannes Kuyper –

a été Membre de notre Eglise depuis le 21 Mars 1837.

Fait à Amsterdam le 7 Août 1866.

1586

L'un des Pasteurs.
F. H. Gagnebin, Secrétaire.

L'un des Anciens.
Gme Boissevain

Nous Conducteurs de l'Eglise Wallonne de cette Ville,

certifions que Mlle Johanna Elisabeth Kuyper

a été Membre de notre Eglise depuis le 20 Mars 1838

Fait à Amsterdam le 7 Août 1866.

1586

L'un des Pasteurs.
F. H. Gagnebin, Secrétaire

L'un des Anciens.
Gme Boissevain

Jean Cailleau, & marthe Lainé
sa femme membres de ntre
Eglise Presantent leur fille
en Bateme, sera nommée, anne
marthe, & aura pour Parrain
noé Cailleau, & pour marraine
anne Lainé, Londres le 29e.
8bre 1737 Pre Lapierre ancien
sera Batisée le 30e dud
Né le 16 octobre 1737

Jaques Debleds Et Marie Jeanne ſa
femme, membres de nôtre Egliſe, preſentent au Bateme leur
fillenée le 6me Doctobre qui ſera nommée Marguerette
& aura pour Parrain Son Pere & pour
Marraine Marguerette Duval a Londres
le 22me Doctobre 1737

Sera Batiſé le 23me Doctobre Abram Dehenlle Ancien

---

abraam Benee Et marie Lardant ſa
femme, membres de nôtre Egliſe, preſentent au Bateme leur
fils né le 5e 8bre qui ſera nommé Jean
& aura pour Parrain Jean Benee & pour
Marraine Elizabeth Cantiteau a Londres
le 11e. 8bre 1737

Sera Batiſé le 13e dud Pre Lapierre ancien

Charles Gontils Et Lidie Nocque ſa
femme, membres de nôtre Egliſe, preſentent au Bateme leur
fillenéa le 2e ducourant qui ſera nommée marie
& aura pour Parrain Abraham Tailleur & pour
Marraine Cathrinne Debourse a Londres
le 22e Octobre 1737

Sera Batiſé le Dimanche 29e ducourant a Lhôpital

Jean d'Argent du quartier
ancien de Lhôpital

Eglise chrétienne missionnaire belge.
Congrégation de Liège.

Certificat de Membre.

Je soussigné déclare que Mr Charles Plucker a été reçu au nombre des membres communiants et votants de l'Eglise chrétienne évangélique de Liège, dont je suis pasteur, et qu'il a continué d'en faire partie jusqu'au moment où il a quitté Liège pour aller s'établir à Londres.

Je déclare aussi que je puis rendre un bon témoignage à sa conduite et à ses dispositions chrétiennes.

Je le recommande à Dieu et à la Parole de sa grâce, ainsi qu'à l'affection chrétienne et fraternelle du pasteur et du troupeau de Londres avec lesquels il désire entrer, comme membre d'Eglise, en relations officielles et régulières.

1838 LIEGE

Liège, le 8 février 1867.

Louis Durand
pasteur.

No. 289.

CHRIST CHURCH, BATTERSEA, SURREY.

The Year 1866.

These are to Certify, that Banns of Marriage between

Jean Ragimbeau Bachelor
- and -
Mary Ann Brocking Spinster

were duly published in the District of Christ Church, Battersea, in the County of Surrey, aforesaid, on three several Sundays, viz:—

Sunday, September 30th.
Sunday, October 7th. } 1866.
Sunday, October 14th.

and no impediment alleged.

Witness my Hand this 14th day of October 1866.

Saml Barnsley
Incumbent

Mathieu Gilbert — Et Madelaine — ſa femme, membres de nôtre Egliſe, preſentent au Bateme leur fils né le 31me. Doctobre qui ſera nommé Jaques — & aura pour Parrain Louis Gilbert — & pour Marraine Margueritte Audinet — a Londres le 10me. de Novembre 1737

Sera Batiſé le 12me. de Novembre

Abran. Deheulle Ancien

Anthoine Dolon — Et Anne Lucas — ſa femme, membres de nôtre Egliſe, preſentent au Bateme leur fils né le 26: Octobre qui ſera nommé Jaques — & aura pour Parrain Jaques Lucas — & pour Marraine Susanne gascoin — a Londres le 3e. Novembre 1737 —

Sera Batiſé le Dimanche 6e. du courant —

Jean d'Argent ancien de L'hopital

Jean Bauché — Et marie anne Dupuy ſa femme, membres de nôtre Egliſe, preſentent au Bateme leur fille né le 19e octobre qui ſera nommé Anne — & aura pour Parrain Jervais Bauché — & pour Marraine anne Dupuy - - - - a Londres le 31e octobre 1737. —

Sera Batiſé le 6. Novembre do. —

Fulcrand Mourgue
ancien de Spital fields

Thos. varlet Et Judith Bokingam ſa femme, membres de nôtre Egliſe, preſentent au Bateme leur fils né le qui ſera nommé mathieu & aura pour Parrain mathieu varlet & pour Marraine Elizabeth allard — a Londres le 3. Xbre 1737

Sera Batiſé le d. jour = Pre. Lapierre ancien

Samuel Prevost Et Rachel agace ſa femme, membres de nôtre Egliſe, preſentent au Bateme leur fils né le 30 octobre qui ſera nommé George — & aura pour Parrain Jean Tripcony — & pour Marraine marie madelaine Giffard - - - a Londres le 30 octobre 1737

Sera Batiſé le 30 octobre 1737 Pierre Bourdon Diacre

Page 26

solemnized in the Parish of Christ Church, in the County of Middlesex,

In the Year 1819

	When Baptized.	Child's Christian Name.	PARENT'S NAME. Christian.	PARENT'S NAME. Surname.	ABODE.	Quality, Trade, or Profession.	By whom the Ceremony was performed.
No. 206	Dec 8	Mary Ann Daughter of	John and Mary	Samson	Wood Street	Silk Manufacturer	Wm Geary

The above truly extracted by H. G. Rosedale Curate

The Year 1821

PARISH OF **St. Matthew**, BETHNAL-GREEN,

In the County of Middlesex

Emma, Daughter of John & Mary Palmer, was born December the 11th 1820 and baptized February the 11th 1821.

The above is truly extracted from the Register of the said Parish, this 24th *Day of* May 1828

By me, J. Mayne, Curate

W. Lewis, Printer, St. John's-square, London.

Je soussigné Edouard Langé pasteur certifie par les présentes que Klein Adolphe né à Schiltigheim (Bas-Rhin) du mariage contracté entre Klein Christian Frédéric et Rosenstiehl Sophie, le 1er Novembre 1842, a été baptisé à l'église évangélique de cette commune le 10 Décembre 1842 et confirmé le 5 Avril 1857 et que sa conduite a été irréprochable aussi longtemps qu'il a

Mathieu Gilbert — Et Madelaine — ſa femme, membres de nôtre Egliſe, preſentent au Bateme leur fils né le 31me Doctobre qui ſera nommé Jaques — & aura pour Parrain Louis Gilbert — & pour Marraine Marguerritte Audinet — a Londres le 10me de Novembre 1737

Sera Batiſé le 12me de Novembre

Abram. DeHeulle Ancien

Anthoine Dolon — Et Anne Lucas — ſa femme, membres de nôtre Egliſe, preſentent au Bateme leur fils né le 26: Octobre qui ſera nommé Jaques — & aura pour Parrain Jaques Lucas — & pour Marraine Susanne gascoin — a Londres le 3e Novembre 1737

Sera Batiſé le Dimanche 6e Ducourant

Jean d'Argent ancien de Lhopital

Jean Bauché — Et marie anne Dupuy ſa femme, membres de nôtre Egliſe, preſentent au Bateme leur fille né le 19e octobre qui ſera nommé anne — & aura pour Parrain Jervais Bauché — & pour Marraine anne Dupuy - - - a Londres le 31e octobre 1737.

Sera Batiſé le 6. Novembre do

Fulcrand Mourgue ancien de Spitalfields

Thos varlet Et Judith Bokingam ſa femme, membres de nôtre Egliſe, preſentent au Bateme leur fils né le qui ſera nommé mathieu & aura pour Parrain mathieu varlet & pour Marraine Elizabeth allard — a Londres le 3. Xbre 1737

Sera Batiſé le d jour = Pre Lapierre ancien

Samuel Prevost Et Rachel agace ſa femme, membres de nôtre Egliſe, preſentent au Bateme leur fils né le 30 octobre qui ſera nommé George — & aura pour Parrain Jean Tripcony — & pour Marraine marie madelaine Ciffard - - - a Londres le 30 octobre 1737

Sera Batiſé le 30 octobre 1737 Pierre Bourdon Diac

---

demeuré
Schiltig
(Copie)

Copie

Le sous
Confess
de l'ég
certifi
que le
de la co
Schiltig

Page 26

[illegible] solemnized in the Parish of Christ Church, in the County of Middlesex,

In the Year 1819

[illegible]	When Baptized.	Child's Christian Name.	Parent's Name. Christian.	Parent's Name. Surname.	ABODE.	Quality, Trade, or Profession.	By whom the Ceremony was performed.
No. 206	Dec 8	Mary Ann Daughter of	John and Mary	Samson	Wood Street	Silk Manufacturer	Wm Geary

The above truly extracted by H. G. Rosedale Curate

The Year 1821

PARISH OF St. Matthew, BETHNAL-GREEN,

In the County of Middlesex.

Emma, Daughter of John & Mary Palmer, was born December the 11th 1820 and baptized February the 11th 1821.

The above is truly extracted from the Register of the said Parish, this 24th Day of May 1828.

By me, J. Mayne, Curate

W. Lewis, Printer, St. John's-square, London.

---

ure parmi nous

tigheim le 14 Juin 1862

) signé: E. Lange

e d'un certificat.

ussigné pasteur de
ssion d'Augsbourg
glise de Bischheim
lie par la présente
e Sr Klein Adolphe
ommune voisine de
sheim a servi honora

blement comme commis dans
plusieurs maisons de commerce
qu'il s'est toujours conduit
d'une manière irréprochable
et qu'il a été de tout tems
assidu au service religieux
qu'il ~~s'est~~ sait apprécié par sa
foi et sa ferveur religieuses.
En foi de quoi nous lui
délivrons la présente pour
lui servir de recommandation
auprès des frères dans la foi.
Bischheim le 31 Décembre
Le pasteur 1865.
Signé: H. Magnus.

Jos: George Et Susanne Coaje sa femme, membres de nôtre Egliſe, preſentent au Bateme leur fille né le 30e 7bre qui ſera nommé Susanne & aura pour Parrain Joseph Chené & pour Marraine Marie George a Londres le 1e 8bre 1737

Sera Batiſé le 2 e du c Pre Lapierre ancien

Etienne Devaine Et Marianne Lote sa femme, membres de nôtre Egliſe, preſentent au Bateme leur fils né le 19e septembre qui ſera nommé Isaac & aura pour Parrain Isaac Loto & pour Marraine anne Devaine a Londres le 8e Octobre 1737

Sera Batiſé le 9e Courant ~~a lhopital~~

Jean D'Argent ancien

Etienne Teissier Et Elizabeth Loubier ſa femme, membres de nôtre Egliſe, preſentent au Bateme leur fille né le 29e Sepbre 1737 qui ſera nommé Jeanne & aura pour Parrain Jacques Teissier & pour Marraine Jeanne Loubier a Londres le 15e Octobre 1737

Sera Batiſé le 15e Octobre 1737

Pierre Lecouvreur Et Elizabeth King ſa femme, membres de nôtre Egliſe, preſentent au Bateme leur fils né le 15e 7bre qui ſera nommé Pierre & aura pour Parrain Pierre Hebert & pour Marraine Ester Lecouvreur a Londres le 8e 8bre 1737

Sera Batiſé le 9 e du c Pre Lapierre ancien

Jacob annache Et Judie maltulou .. sa femme, membres de nôtre Egliſe, preſentent au Bateme leur file né le 25e nobre qui ſera nommé Susanne - - - & aura pour Parrain Zaque andrihen - - - - & pour Marraine Susanne Clement - - - - - - a Londres le 3e de Desembre 1737.

Sera Batiſé le 4e Desembre 1737

Pierre Delamare ancian

Samuel Walker Et Elizabeth Lefebvre sa femme, membres de nôtre Egliſe, preſentent au Bateme leur fille née le 9me Decembre 1776 qui ſera nommée Marie & aura pour Parrain Charles Royer _ _ _ _ & pour Marraine Esther Royer _ _ _ _ a Londres le 21me Decembre 1776.

Sera Batiſée le 22me Decembre 1776.

L. Hauchecorne
Diacre du Quartier de Nouveau Shoreditch

NOUS SOUSSIGNÉS certifions, que Francois Lorriaux de quiery en Cambresis

a ſéjourné parmi nous de temps à Autres *faiſant profeſſion de notre ſainte Religion, fréquentant nos ſaintes Aſſemblées, & participant au Sacrement de la Sainte Cêne, ſans avoir commis aucune action digne de reproche, qui ſoit venuë à notre connoiſſance. C'eſt pourquoi nous* le *recommandons à la grace de Dieu, & à la protection de nos Freres. Fait à Tournay en Conſiſtoire le* 25 Octobre 1781.

Les Conducteurs de l'Égliſe Wallonne de
la Ville & de la Garniſon de Tournay,
& pour tous,

Dulignon
pasteur

Guillaume Bataille Et Esther Leton ſa femme, membres de nôtre Egliſe, preſentent au Bateme leur fille née le 4 novbre 1737 qui ſera nommée Anne & aura pour Parrain Pierre Thorpe & pour Marraine Anne Leton a Londres le 19 novembre 1737

Sera Batiſé le 20 novembre 1737

Pierre Muſſard ancien
du quartier de Shoreditch

Benjamin Bourdon Et Anne ſa femme, membres de nôtre Egliſe, preſentent au Bateme leur file né le 10 de Novre 1737 qui ſera nommé ~~Susanne~~ Caterine & aura pour Parrain Benjamen Bourdon & pour Marraine Susanne Peltro a Londres le ~~10 de Novre 1737~~

Sera Batiſé le 26 de Novre 1737

Jaque Gourgas

Nicolas Hebert Et anne Lardant ſa femme, membres de nôtre Egliſe, preſentent au Bateme leur fille née le 11 Novembre qui ſera nommé marie & aura pour Parrain Jaques ouvry & pour Marraine marie fondimare a Londres le 26 Novembre 1737

Sera Batiſé le 27 Novembre Pierre Bourdon Diacre

P.re Charbonnier Et Susanne Martel ſa femme, membres de nôtre Egliſe, preſentent au Bateme leur fille né le 17.e 9.bre qui ſera nommé anne & aura pour Parrain Jean Levesque & pour Marraine anne Louvris a Londres le 25.e 9bre 1737

Sera Batiſé le 27e dud

P.re Lapierre ancien

Jaques Mallandain Et Susanne Rachel Motteux ſa femme, membres de nôtre Egliſe, preſentent au Bateme leur fils né le 2e Novembre 1737 qui ſera nommé Jaques & aura pour Parrain Pierre Mallandain & pour Marraine Susanne Veuve de Jean Motteux a Londres le

Sera Batiſé le 3e Novembre 1737 par Mr. Henry de Ste Colome

Jean Motteux ancien

Jaques Droubai — Et Anne ſa
femme, membres de nôtre Egliſe, preſentent au Bateme leur
file né le 13 de Nov^{re} 1737 qui ſera nommé Marie
& aura pour Parrain Isaac Flaij — & pour
Marraine Marie Rammet — a Londres
le 4eme de Decembre 1737

Sera Batiſé le 4 dudit moys

Jaques Gourgas

Fulcrand Mourgue Et Marie Jeanne Reau ſa
femme, membres de nôtre Egliſe, preſentent au Bateme leur
fille née le 25. Nov^{bre} 1737 qui ſera nommée Marie —
& aura pour Parrain Michel Reau. le Pere — & pour
Marraines Marie Giraudot Reau. & Francoise Mourgue. Londres
le — [illegible]

Sera Batiſé le 8e Decembre 1737.

[illegible]

Elie Platrier Et Susanne Elizabeth — ſa
femme, membres de nôtre Egliſe, preſentent au Bateme leur
file née le 29e Juillet 1776 qui ſera nommée Sarah —
& aura pour Parrain son Pere — & pour
Marraine Sarah Parquot a Londres
le 18e Aoust 1776

~~Sera~~ a été Batiſée le 18e Aoust 1776
par moi J. G. C. Delasaussaye

Jaq^s Guillemard Diacre
du Quartier de Nouveau Houndsdit

5751^2/

M^{re}

Ancien du Quartier d

Vous mettrez Lydie Breault

Sur vostre Catalogue s'elle Vous presente ce billet avant trois
Mois Expirez; l'Eglize ne se Croyant obligeé de reconnoitre
pour Membres que ceux quy sont sur le Catalogue de l'Ancien
de leur Quartier Fait en Consistoire a Londres le 24e Juin 1792

Mercier Ministre
Guillaume Lafaly Ancien

& Vous M Lydie Breault sy vous voules Continuer
d'estre Membre de l'Eglize Françoise de Londres vous aurez
Soin en Casque vous changiez de quartier de prendre Selon
l'Ordre établi un Billet de renvoi pour l'Ancien du quartier où
vous irez demeurer a Londres le 24e Juin 1792

Jacob Valescur Et Marie Maton ſa femme, membres de nôtre Egliſe, preſentent au Bateme leur fille née le 15e. Novembre qui ſera nommé Sara & aura pour Parrain Le Pere & pour Marraine Sara Pias a Londres le 4e. Decembre de 2e. 1737.

Sera Batiſé le 4e. d.to Decembre 1732 François Creuzé Ancien

Jean Batiste Delamare Et Marie Marthe Lavot ſa femme, membres de nôtre Egliſe, preſentent au Bateme leur fils né le 14 de Maij qui ſera nommé marie Judith & aura pour Parrain Jean Lamie . . . . & pour Marraine Marie Fille a Londres le 28 de Maij 1737

Sera Batiſé le 29 de ce Mois DThouvois Ancien

Jaques Saillant Et Marie Bordier ſa femme, membres de nôtre Egliſe, preſentent au Bateme leur fils né le 13e. Novbre qui ſera nommé David & aura pour Parrain David Boulard & pour Marraine anne Bordier a Londres le 3e. Decembre 1737.

Sera Batiſé le 4. dudit mois Fulcrand Mourgue ancien de Swan fields.

Pierre Senecal Et madelaine Bennet ſa femme, membres de nôtre Egliſe, preſentent au Bateme leur fils né le 6e. Novbre qui ſera nommé Jean & aura pour Parrain Jean Coupé & pour Marraine marie madelaine Hellot à Londres le 19e. dudit mois de novembre 1737

Sera Batiſé le 20. ditto Fulcrand Mourgue ancien de Swan-Fields

---

Jean Fearon Et mari-anne Quantin ſa femme, membres de nôtre Egliſe, preſentent au Bateme leur fillenée le 17e. Novembre qui ſera nommé mari-anne & aura pour Parrain Jaques Heraud & pour Marraine Marie Fearon a Londres le 30e. duditmois de novembre 1737.

Sera Batiſé le 30. ditto Fulcrand Mourgue ancien de Swan Fields

Nous Signez, Ministre & Surveillant de la Paroisse de St Helier en Isle de jersey, certifions à qui il appartiendra que François le Moyne Protestant, natif de la Province de Poitou, & refugié dans cette Isle depuis 1710, & Abigaïl Mourant sa femme native de cette Isle, se sont conduits ici d'une manière honnete & religieuse, du moins autant que nous l'avons pû connoître, en foi de quoi nous leur avons accordés le présent & les recommandons à la protection Divine & à la bienveillance de tous les Fidéles à qui ils pourront s'adresser- à jersey ce 5e Fevrier 1754

A. Migault Ministre desservant la sus dite Paroisse

Edouard Patriarche Surveill^t

Marie Catherine Catelin femme de Jean Batiste Gallié a été admise à la Participation de la Sainte Cène, par moi

Jacob Bourdillon Pasteur

Le 6e Fevrier 1771.

Cupboard, T

In Chancery

Attorney General v. Daugars

This is the Book marked A referred to in the Affidavit of Guillaume Gustave Daugars sworn in this Cause this 2nd day of July 1864

Before me

Edw. H. Street

A London Commissioner &c

l'Eglise Francoise de [illegible]

Commencé ce 9.

1753.

---

le 9e Xbre 1753

Jean Desmortiers & [illegible] sa feme, membres de notre Eglise
ont presenté au baptême leur fille née le 2e Xbre qui a [illegible] nom
Marthe & a eu pour Parein Daniel Payen & pour M[illegible]
Marthe Guerin a Londres le 9e Xbre 1753
De Bons

Le 12: Xbre 1753

André Allard et Judith sa femme membres de notre
Eglise ont presentés au Baptême leur fille Née le 8 de
ce Mois qui a estée nommez Elizabeth et a eu pour Parrain
André Allard son Pere et pour Marraine Elizabeth
Madette a Londres le 12: Xbre 1753

Batisé par Mr. Planta

Simeon fils de Jean Baptiste Caron et d'[illegible]
sa femme est né le 1er Xbre 1753. et il a été
baptisé le 19. Il a eu pour Parain Simeon [illegible]
et Magdelaine Berrard pour Marraine

Samuel Mau[illegible]

[illegible]anne fille de Jaques Blarieux & de Louise [illegible]
femme est née le 9e Xbre & a été ba[illegible]
Mercredi 26e Xbre 1753, Elle a eu p[illegible]
Mr. Hubert Parent & pr. Marraine [illegible]

G[illegible]

Jean fils de Jean Louis Gerart et de Marie Mag
Delaine sa femme est né le 8e Janv.r 1754
il a esté baptisé le d. 16. Il a eu pour Parrain Jean
Père et Anne Parant pour Marraine

J. Tavan

Anne fille de Charles Coullon et Marie Gautier sa femme
est né le 8me. Mai 1754 et a été Baptisé
le 29 mai. – Elle a eu pour Parain Pierre
Gaudard et Anne Gaudard pour Marraine. –

Vincent Past.r

Etienne fils de Laurent Villeray et de Marie Anne Lemain
sa feme, est né le 29e may 1754, & a été baptizé le
16e Juin 1754 Il a eu pour Parrain Laurent Villeray
son Père & pour Marraine Marie Jeanne Villeray

F. L. De Bons

Jeanne fille de Daniel Ottell et de Jeanne sa Femme est Née le 27: May
elle a eu pour Parrain Mr. Jean Luc London et pour Marra
Mad. Jeanne London baptizée le 18: juin 1754 F. L. De Bons

Abraham fils d'Elcazar Heck et d'Elizabeth sa femm
membres de notre Eglise, est né le 24 Juin 1754,
Il a eu pour parrain son père, et pour marraine
sa mère, et a été baptisé le 10 Juillet 1754
par le soussigné

Paul Convenent

Jean fils de Jean Ferard & de Anne Pilon sa femme m
de cette Eglise, est né le 14e Juillet 1754 & a été prese
au St Batême à L'Eglise de Londres le 17e du dt m
Parrain Mr Daniel Pilon, Ancien de notre Eglise, Marrai
Jeanne Pilon

G. Patron

François, fils de François Gilbert non membre de
Eglise, & d'Elizabeth Cantois sa femme mem
de notre Eglise, est né le 25e Juin 1754 &
été Batisé à l'Eglise de Londres le Mercredi
17e Juillet 1754. Parrein Guillaume Cantois
& Marreine Marianne Gilbert.

G. Patron

Ephraim Flamare et Marie Magdelaine Lantuit
Sa femme Membre de Notre Eglise est Né le 22 de Juillet
1754 et a Ete Batize à l'Eglise de Londre le Mecredy Le
daout 1754 parrain Pierre de Lanquetuit & marraine
anne Olivier

Vincent Past.

Henriette fille de Jean Elie et de Marie sa femme, est
née le 26 juillet 1754. Elle a eu pour Parrain son père,
et pour marraine Henriette Siaer, et a été baptisée par
Monsieur Barbauld le 14 Août de la dite année.

Paul Convenent

Nicolas fils de Nicolas Lamy et de Susanne sa femme,
membre de notre Eglise est né le 29 Septembre 1754; il
a eu pour parrain Antoine Salmon, et pour marraine —
Marie Duprey, et a été baptisé le 4e Octobre de la dite année
par le Soussigné

Paul Convenent.

Jaques fils de Jaques Delport et de
membre de Notre Eglise est Né le 29 Octobre 1754 il a eu
pour Parrain Son Pere et pour Marraine Marie Brun
a étté Baptisé le 31 Octobre 1754 a la Maison par le Soussigné

NB. Batisé par Mr. Masson.

Pierre fils de Francois Chansac & de Susanne Jolley membre de cette Eglise est Née le 4 Novembre 1754 a eu pour Parrain Pierre Arrivé & pour Marraine Susanne Bigrot a été Batisé le 5 Novembre 1754 par le Soussigné. Batisé par Mr. Tavan

Julien Le Roux

Marie fille de Julien Le Roux et de Susanne sa femme Membre de cette Eglise est Née le 12 Novembre 1754 a eu pour Parrain Noël Bertier & pour Marraine Marthe Alion à etté Batisé le 13 Novembre 1754 par le Soussigné

J. J. Majendie.

Marie Magdelaine fille de Jaques Gandon & de Rachel Kenfield Membre de cette Eglise est Née le 27 Octobre 1754 a eu pour Parrain Etienne Amiot et pour Marraine Judith Gandon a etté Batisé le 20 Novembre 1754 par le Soussigné

Pierre Vincent Past

Marie fille de Charles Royer & de Anne sa feme membres de notre Eglise, est née le 18e Novembre 1754 et a eté baptisée le 11e decem 1754, Parrain Charles Royer Marreine Marie Mari

F. L. De Bons

Marie fille d'Antoine Auguste Bordeaux et de Marie Ann sa feme membres de notre Eglise, a

Judith ~~Lefe~~ fille d'Abramham Le Liguais ~~Lefe~~ & de Jamis Olivet membre de cette Eglise est Née le 22 Novre. 1754 a eu pour Parrain Son Pere et pour Marreine Judith Lef a etté Batisé le 18e. Decembre 1754 par le Sousigné

J. J. Majendie.

Jean fils de Pierre Gru et De Marie L'heureux membres de Cette Egli
né Le 1.er Janvier 1755: Baptisé Le 22 ditto. Parrain Le Père; Marra
La Mère. /.

B. F. Duboulay

Anne fille de Jaques Godin et d'Anne Meff membres de cette Eglise; née
Le 15e Janvier 1755: Batisée Le 22 ditto. Parrain George Goldfinch
Marraine Marie Chargeleg. /.

B. F. Duboulay

Jean, fils de David Dulieu & de Maryanne Gilbert sa femme
membres de notre Eglise est né le 24e Janvier 1755. &
a été Batisé le 12e Fevrier, Parrein le Pere, Marreine
Jeanne Gilbert

G. Patron

Michel, fils de Michel Serres & de Françoise Mareschal sa
femme membres de notre Eglise, est né le 27e Janvier,
batisé le 12e Fevrier 1755, Parrein Michel Pierre
Lafuite, Marreine Françoise Mareschal

G. Patron

Susanne fille de Jean Godart & de Susanne Lepine sa femme Membres
de notre Eglise est née le 11e Mars & baptisée le 26e du même mois
Parrein Zacharie Agace, Marreine Marie Poupart

F. L. De Bons

Timothée fils de Timothée Le Beau & de Marie Cahais sa femme né Le 19
Mars 1755 Batisé le 9 Avril ditto: Tenu par Le Père et la Mère.

B. F. Duboulay

Abraham fils de Louis Matton et de Marie
Harlock sa femme, Membres de cette Eglise est le Né
le 6e Avril et batisé le 11e May 1755. Parrain
Abraham Preow. Marraine Marie Joyner.

Saml. Tavan

Jaques, fils de Isaac Richet & de Sa femme
membres de notre Eglise, est né le 27.e Mars 175
a été batisé le 27.e May, Parrein le Pere, Marr
la Mere.

~~Quentin Cartier~~
Louise Anne, fille de Quentin Cartier et d'Eliza=
beth Delbar sa femme est née le 30. Juin 1755, et
Elle a esté baptizée le 9. Juillet. Elle a eu pour Par=
rain son Pere et Marianne Delbar pour Marraine

Saml. Tavan.

Pierre & marie fils & filles de Pierre Fouquet &
Elizabeth Sa femme sont nés Le 21 Juillet 1755 et ils
ont Ete Baptisee Le 24 du dit mois ils ont eu pour
Parrain Leur pere & pour marraine Leur mere

Saml. Tavan.

anne fille de Jean Descarriere & marie Sa femme et née
Le 17 Juillet 1755 et elle a Ete Baptisee 30 du dit mois
et a eu pour Parrain David Descarriere et pour
marraine Ester Descarriere

Paul Convenent

Daniel fils de Daniel Lamy et Rachel Burnet
Sa femme et né Le 27 august 1755 et il a Ete
Baptisé Le 6me Septembre et a eu pour parrain
Son pere et pour marraine Rachel Burnet

Phil: Masson Min.

marie fille de Philipe Laurens et marie Pitton Sa
femme et née Le 2me Septembre 1755 et Elle a
Ete Baptisée Le 10 du dit mois et a eu pour parran
Son pere et pour marraine Sa mere

G. Pabron

Etienne Roudiére fils de Mathieu Roudiére et de Anne Bendiette sa
femme Membres de notre Eglise est né le 4. octobre 1755. a été
baptisé le 8. du dit mois d'octobre a eu pour Parain son Pére et pour
Marraine sa Mére

Paul Convenent

braham fils de Isaac Le Grand & de Jeanne Eloin sa femme, membres
de notre Eglise est né le 3e 8bre [illegible] a été batisé le 19e du dt mois,
Parrein son Pere, Marraine Marie Le Grand

G. Patton

Marianne fille de Jean Jacob Boquet et d'Elisabeth sa femme
~~est~~ née le 29. Octobre 1755, a été baptisée le 26. Novembre,
Elle a eu pour Parrain Daniel Guillaume et pour
Marraine Marianne sa femme

Saml. Tavan

Pierre fils de Pierre Antoine Saint et de Susanne Leube
sa femme est né le Et il a esté bap=
tisé Le 9e Xbre 1755. Il a eu pour Parrain Joseph Saint,
Et Esther Prevôt pour Marraine.

Susanne fille de Jean Bellette et de Susanne Lemery sa
femme est née Le 6. Xbre 1755. Elle a esté baptizée
Le 25. Et Elle a eu pour Parrain Jean Bellette et Marie
Bellette pour Marraine.

Jacob fils de Charles Estienne Roman et de Susanne
sa femme est né~~e~~ le 30. 9bre 1755. Il a esté bapti=
zé Le 25. Xbre Et il a eu pour Parrain Jacob Chére
et pour Marraine Marguerite Bruan.

P. De La Douespe

acob fils de Jacob Delbar & d'Esther Wood sa femme est né
le 26e Decbre 1755, il a esté baptisé le 28e du même
mois & a eu pour Parrain Jacob Delbar son Pere & pour
Marraine Elizabeth Cartier

F. L. De Bons

Thomas fils de Jaques Hüe et de Jeanne Pan sa femme né le 27 Novembre 1755: Batisé le 1.er Janvier 1756 a eu pour Parrain et Marraine son Pere et sa Mère./

P. Duboulay

Jaques fils d'Ephraim Tammare et de Marie Magdelaine Delanquetit sa femme est né le 6.e Janvier 1756. Il a esté baptisé le 14. Et il a eu pour Parrain M.r Jaques Paroissien et pour Marraine M.e Marie Delanquetut.

Marie Magdeleine fille de Jean baptiste Caron et d'Anne Bernard sa femme est née le 1.er Janv.r 1756. Elle a est baptisée le 14. Et elle a eu pour Parrain Jean baptiste Caron et pour Marraine Marie Hardelay.

Susanne fille de Jean Elie et de Marie sa femme est née le 23. Xbre 1755 Elle a esté baptisée le 14. Janv.r 1756. Et elle a eu pour Parrain Jean Elie son Pere et pour Marraine Jeanne Elie sa Grand-Mère.

G. De La Douespe.

Samuel fils de Jacob Duboy et d'Elisabeth Warswoorth sa femme, est né le 30 Decembre 1755, et a été bapt le 18 Janvier 1756, parrain Samuel Longvick, — marraine Marriane Duboy,

Paul Convenent

François fils de François Chansac et de Susanne Joli sa femme est né le 2.me Janvier 1756. et a été baptisé le 21.me du dit Mois. Parain, son Pere, et pour marrai Elisabeth Arrivé.

Saml. Tavan. —

Jeanne fille de Pierre Bachelier et de Jeanne Lambert sa femme Membres de cette Eglise est née le 13.e Janvier et a esté baptisée le 4.e Fevrier 1756. Parain Jaques Lambert, Marraine — Magdelaine Bachelier.

Saml. Tavan

Pierre François fils de François Guillaume La Vallée et de

Magdelaine sa femme né le 2 fevrier 1756. a été Batisé Le 8 dudit mois; a eu pour Parrain Pierre Charles Fontaine et pour Marraine Marguerite Poullain.

Fr. Duboulay

Charles fils de Jean Auvache et de Marie Magdelaine fournier né Le 30e Janvier 1756 a été batisé Le 11e fevrier ditto a eu pour Parrain & Marraine son Père & sa Mère.

B.F. Duboulay

---

ean fils de Charles Leleu et d'Eléonor Philips sa femme membres de notre Eglise, né le 6e Fevrier 1756, baptisé le 25 ditto, parrain Jaques Leleu, marraine Marie Leleu

Paul Convenent

Marc fils de Charles Royer et d'Anne Le Valois sa femme, né le 12e Fevrier 1756, a été batisé le 10e Mars ditto. Parrain Marc Antoine Trevis, Marraine Anne Royer sa Mere.

Saml. Tavan.

---

ean Charles fils de Jean Martin le Roi, et d'Anne Adam sa femme, est né le 18 Fevrier 1756, et a été baptisé le 31 Mars 1756, parrain Jean La Cloche marraine Marie La Cloche

Paul Convenent

nne Rachel fille de Gaspart Chapelier & de Mariamne Salle sa femme nos Membres de notre Eglise, est née le 17e avril 1756 & a eté baptisée le 1r de May 1756 Parain Barthelemy Nantois Maraine Anne Salle

F. L. DeBons

Nicolas fils de Nicolas Sebastien Favier et d'Antoinette
Sevray sa femme est né le 10 Juin 1756. Et il a esté baptizé
le 20. Il a eu pour Parrain son Pere et sa Mere pour Marraine

P. De La Doüespe

Jean, fils de Gabriel De Lamarre et de Marie Billard sa femme
est né le 13. juillet 1756. Et il a esté baptisé le 14
il a eu pour Parrain Jean De Lamarre et pour Marrai
ne Marguerite De Lamarre.

Palcoiret Pasteur

Susanne fille de Gabriel de Lamarre.
& de Marie Billard sa femme est née le 13. juillet
1756. Et elle a esté baptizée le 14. Elle a eu pour parrain
Louis de Lamarre et Marguerite de Lamarre
pour Marraine

Palcoiret Pasteur.

Charles Louis, fils de Charles Collins & de Marie Magdelaine
Gautier sa femme, membres de notre Eglise, est né le
2e Juillet 1756. & a été batisé à l'Eglise de Londres le
25e d.t Parrain Pierre De Béta, Marraine A
Godart.

G. Patron

Thomas fils de Thomas Carré et d'Elizabeth sa femme né le 21 Juillet
de l'année 1756 a été batisé le 4 Aoust ditto a eu pour Parrain
son Pere & pour Marraine Jeanne Carré.

Ch. F. Duboula

François fils de Jean Girault et de Sefine Ruffin sa fe
me est né le 26. Juillet 1750. et il a esté baptizé le
11. d'Aout. Il a eu pour Parrain François Fradin et pour
Marraine Marie Moquet.

P. De La Doüespe.

Jaques, fils de Pierre Stout & de Marie L'Heureux son Epouse, me
de notre Eglise est né le 5e Aoust 1756 & a été batisé le
25e d.t, Parrain le Pere, Marraine la Mere,

G. Patron

arthe, fille de Cre Blamé & de Marie Martin sa femme, membres de cette Eglise, est née le 13e Aoust & a été Batisée le 29e dt, Parrain Jean Smith, Marraine Anne Martin.

F. L. De Bons

dye fille de Quentin Carlier & de Elizabeth Delbar sa femme membres de nôe Eglise, née le 14e aoust 1756 a ete baptizée le 1 7bre Parrein son Pere, Marraine Catterine Brinkly

L. De Bons

Philippe fils d'Isaac Gourjon et de Jeanne sa femme est né le 1er Octobre 1756. Et il a esté baptizé le 20. Il a eu pour parrain son Père et Elizabeth Boyles pour Marraine

P. De La Douespe

arie Marthe fille de Jaques Bataille et de Magdelaine sa femme, née le 6 Octobre 1756, baptisée le 27 ditto, parrain Jaques Delambre, marraine la mère. Paul Convenent.

anne fille de Martin Vallée & de Marie Boinot sa femme née le 26 octobre 1756 a été batisée le 14e Novembre ditto: a eu pour Parrain son Père & pour Marraine Jeanne Grillet: B. F. DuBoulay

agdelaine fille de Mr Charles Rebottier et de Me Magdelaine Guinand son Epouse est née le 14 9bre 1756. elle a esté baptizée le 22. Et elle a eu pour parrain Mr Charles Frederic Moreau et Melle Elizabeth Guinand pour Marraine.

P. De La Douespe

lizabeth fille de Jacques Sardant & d'Elizabeth sa feme membres de notre Eglise est née le 20e Novembre 1756 a été baptisé le 12e decembre 1756, elle a eu pour Parrain son Pere & pour Marraine sa Mere,

F. L. De Bons

Marie Magdelaine fille de Pierre Bellanger & de Su
Blin sa femme membres de notre Eglise, est né
5e Mars 1757. & a été Batisée le 21e dud. Ma
Parrain, Jaques Blin, Marraine, Marie Magdel
Blin.
Gedeon

Marie fille De Daniel Ortel et Jeanne Lan
Sa femme Membres De notre Eglise est née
Le 21eme ~~Davril~~ De May 1757. a eté Batisé Le 20 d
1757: Parrain Le Pere Marraine Marie
Palairet Ministre à St. Jean.

Marie Elizabeth fille de Guillaume Peté &
Marie Elizabeth Allard sa femme Memb
De Notre Eglise est née Le 6 Davril 1757
a été Batisée Le 20 Davril Parrain Le P
eit pour Marraine Elizabeth Allard
Palairet, Ministre a St. Jean.

Elizabeth fille de Pierre Giller & d'Elizabeth Peltreau née Le 2 Avril
Batisée Le 27 ditto: a eu pr. Parrain Daniel Giller & pour
Marraine Elizabeth Peltreau.
Saml. Tavan.

Anne Suzanne fille de Daniel Dégalier et d'Anne sa femme née le 2 Ma
de l'année 1757 Batisée le 11e ditto a eu pr. Parrain Jean
Sénécal & pr. Marraine Suzanne Dubuisson.
B. Fr. Duboulay

Elizabeth fille de Jaques Esquoine desfunts & de Suzanne Hutton née le
1757 Batisée le 12 Juin: a eu pour parrain Jaques Braul &
sa mère.
B. Fr. Duboulay

~~le 7 Juin 1757 Baptisée le 15 ditto a eu pr p...
marraine son père & sa mère.~~

B F. Duboulay

~~lle de Daniel Lamy et de Rachel sa femme née le 1
Batisée le 20 ditto 1757. a eu pr parrain Abraham Lamy
pour marraine Marie Auber.~~

B F. Duboulay

~~Anne fille de Jean Baptiste Boivin et de Marie M
laine Arnault née Le 17 Juillet 1757 Batisée Le 19 a eu
pr parrain Jaques Boivin & pr marraine Anne Noë~~

B F. Duboulay

~~fille de David De Launay & de Madelaine Bosquet sa fem
membres de notre Eglise née le 10e d'aoust 1757 a été batisée le 17
Du meme mois 1757 Parrain David De Launay Pere de l'enfant
Marraine Madelaine de Launay Mere de l'enfant~~

F. L. De Bons

~~ne Elizabeth fille de Jacque Le Gross et de Marie Madelaine
Ehrgo sa femme membres de l'Eglise née le 11e aoust 1757 a été
batisée le 14e d'aoust de la meme année Parrain Jacque le Gross
Marraine Elizabeth Blanche~~

F. L. De Bons

~~lle de Jean Batiste Caron & d'Anne Bernard née le 2
oust 1757 a été Batisée le 7. 7bre ditto. a eu pour Parra
Pierre Aumonier, & pour Marraine Anne Le Baillif.~~

B F. Duboulay

~~de Jacob Delbar, & d'Esther Dufour, née le 25. Septembre
été batisée le 12. Octobre dit, a eu pour Parain, Jacob Delbar
Père, & pour Maraine Elizabeth Carlié~~ Pierre Levrier

~~de Pierre Dupré & Marie Bordeaux, née le 1er Octobre 1757
tisée le 12. Octobre dit, a eu pour Parain Pierre Dupré Son Pere
ur Maraine Anne Maxcy~~ Pierre Levrier

Marie Magdelaine fille de Pierre Bellanger
Blin sa femme membres de notre Eglis
5e Mars 1757. & a été batisée le 21e
Parrain, Jaques Blin, Marraine, Marie
Blin.
Gedeo

Marie fille De Daniel Ortel et Jeann
Sa femme Membres De notre Eglise
Le 21eme : ~~Janvier~~ De Mars 1757. a Ete Batisé
1757: Parrain Le Pere Marraine
Palairet Ministre à S

Marie Elizabeth fille de Guillaume Te
Marie Elizabeth Allard Sa femm
De Notre Eglise est née Le 6 Avril
a été Batisée Le 20 d'Avril Parrain
est pour Marraine Elizabeth Allard
Palairet, Ministre à S.

Elizabeth fille de Pierre Giller & d'Elizabeth Peltreau née Le
Batisée Le 27 ditto: a eu pr Parrain Daniel Giller
Marraine Elizabeth Peltreau./
Saml. Tavar

Anne Suzanne fille de Daniel Dégalier et d'Anne sa femme née
de l'année 1757 Batisée le 11e ditto: a eu pr Parrai
Sénécal & pr Marraine Suzanne Dubuisson.
B. Fr. Dubo

Elizabeth fille de Jaques Esquirine desfunt & de Suzanne Hutton
1757 Batisée le 12 Juin: a eu pour parrain Jaques Brau
sa mère./
B. Fr. Dubou

[illegible]

Le 7 Juin 1757 Batisée le 15 ditto a eu p.r parrain

marraine son père et sa mère

B F. Duboulay P.

Marie fille de Daniel Lamy et de Rachel sa femme née le 1

Batisée le 20 ditto 1757. a eu p.r parrain Abraham Lamy

pour marraine Marie Auber.

B F. Duboulay P.

Marie Anne fille de Jean Baptiste Boivin et de Marie Ma

Laine Arnauld née le 17 Juillet 1757 Batisée le 19 a eu

p.r parrain Jaques Boivin & p.r marraine Anne Noé

B F. Duboulay P.

Susanne fille de David De Launay & de Madelaine Bosquet sa fem

membres de notre Eglise née le 10e d'aoust 1757 a été batisée le 17

du meme mois 1757 Parrain David De Launay Pere de l'enfant

Marraine Madelaine DeLaunay Mere de l'enfant

F. L. DeBons

Madelaine Elizabeth fille de Jacques Le Gros et de Marie Madelaine

Chingo sa femme membres de l'Eglise née le 11e aout 1757 a été

batisée le 17e d'aoust de la meme année Parrain Jacques le Gros

Marraine Elizabeth Blanche

F. L. DeBons

Anne fille de Jean Batiste Caron & d'Anne Bernard née le 2

Aout 1757 a été Batisée le 7. 7bre ditto. a eu pour Parra

Pierre Aumonier, & pour Marraine Anne Le Baillif.

B F. Duboulay

ephe, fils de Jacob Delbar, & d'Esther [illegible], né le 25. Septembre

a été batisé le 12. octobre dit a eu pour Parain Jacob Delb

son Pere, & pour Maraine Elisabeth Carlié

Pierre Levrier

rd — Fille de Pierre Dupré & Marie [illegible], née le 1. octobre 1757

batisée le 12. octobre dit, a eu pour Parain Pierre Dupré [illegible]

& pour Maraine Anne Maxey

Pierre Levrier

erre fille de Jean Gasant & Susanne Lafone, née le
5 Octobre 1757 a été baptisée le 26. Octobre dit a eu p
Parain Pierre Gasant & pour Maraine Marie Laga

ean Louis fils de Paul Convenent & de Marianne Font
est né le 25 Octobre 1757 a été batisé le 16 Nov
suivant a eu pour Pareins Jean Savari & Lo
Fontaine & pour Maraine Susanne Fontaine

Paul Convenent

Marie fille de Jacques Genou et de Marie sa Feme
Membres de cette Eglise est née le 4e Janvier 1760
et a ete batisée le 13e du dit mois Parrain Joseph
Icambler Marraine Marie Genou

Sam.l Tavan

---

ahram fils de Louis Pouchet et de Marie Marthe
Dosessar Sa femme Membres est né le 13
Fevrier 1760 a été Batisé le 27.e du dit
pour parrain François Olivier, et p.r Maraine
Mre.lle Parcyssien

B. F. DuBoulay

---

astien fils de Sebastien Cochon, et de Hollerine Phillipe
Sa femme Membres, né le 2.d Febr.r 1760 a ete
Batisé. le 27.e du dit. pour parrain Son Pere
et pour Maraine Sa Mere

B. F. DuBoulay

---

nne Fille de Michel Boulen et de Catherine
Sorel Sa femme Membres est née le 10
Mars 1760 a eté Batizée le 19 Mars
pour parain Jean Sorel et pour Marain
Anne Lheureux

Samuel Beuzeville, Ministre.

Jeanne fille de Louis Chartier & de Elizabeth Teissier, née le 19 May 1760. Bati
Ex Le 21. ditto: présentée par son père & sa Mère. B. F. DuBoulay

Catherine Marie fille de Benjam: françois Houllemagne DuBoulay & d
Louise La Motte née le 15 Juillet 1760, batisée le 30 D^o tenu
Ex par Jaques D'Albiac pour Parrain, & pour Marraines par Catheri
Elizabeth Veuve Lorbier & Marie Magdelaine Boullé DuVal

~~Elizabeth fille de Pierre Dupuis~~ Samuel Beuzeville, Minis

Elizabeth fille de Pierre Dupuis & d'Anne sa femme née le 27 Juille
batisée le 30 D^o tenue par son Père pour Parrain & pour Mar
Ex par Elizabeth Desannée.

Samuel Beuzeville, Ministre

Susanne fille de Fransois Chansac et de Susan
Ex sa femme née le 20 de Septembre, Batisé le 8
1760 tenue par son Perre pour Parrain, et pour Mar
sa merre,

Samt. Tavan

Etienne fils de Pierre Henri Alexandre La Primaudaije & de Jeanne Teissi
Ex Le 2 Octobre 1760 Batisé Le 1er Novembre D^o a eu pour Parrain
Teissier & p^r Marraine Marie La Primaudaie. B. F. DuBou

Abram fils de Jaques Bataille et de Anne Sa femme né le
Ex 13 Mars Batizé le 8 avril 1761 tenus par Son
et Madlaine Bataille à Londres le 8 du pr

Samuel Beuzeville, Ministre

Sarah fille de Isaac Renoux Membre de notre Eglise & de
Ex née le 3e d'avril 1761 a été batizée le 19e du dit
Parain Isaac Renoux. Marraine Sarah Plawright. De Bon

Pierre fils de Jean La Borde & de Marguerite sa femme né le 5 May 1761 Batis
Ex Parrain Pierre La Borde Marraine Sara Chiket. B. F. DuBoulay

Examined

~~Marie fille de Jean Cherry & de Sara Lizier née le 1er 7bre 1761 Bat~~
~~Le 23 D° a eu pour Parrain son Père & pour Marraine Marie Ch~~

B. F. DuBoulay Pr

~~9e ~~George~~ Fils d'Alexandre Vioaga & de Catherine Le Clere~~
~~né le 23 7bre 1761 Batisé le 30 7bre d° a eu pour Parrain son~~
~~Pere & pour Marraine Françoise Le Clere~~

Samuel Beuzeville.

~~l fils de Jean Batiste Caron et d'Anne Bernard né Le 6. 8bre 1761. Batisé~~
~~Le 21e D° Parrain le Père; Marraine; Magdeleine Bernard.~~

B. F. DuBoulay Pr

~~c fils de David De Lonné & de Madeleine Bosquet~~
~~né Le 6. 8bre Batisé le 21e D° tenu par le Père & La Mère~~

B. F. DuBoulay Pr

~~ancoise fille de Pierre Le Brument et d'anne Campart sa~~
~~femme, est née Le 11e 9bre 1761 Elle a este baptizée le~~
~~25 et elle a eu pour Parrain Jean Mangineau, et françoise~~
~~Manourie pour Marraine~~

G. De La Douesse

~~beth fille de Pierre henri Alexandre de la Primaudaye & de Jeanne Tellier~~
~~née Le 14 Novembre 1761. Batisé Le 9 Xbre D° Parrain~~
~~De la Primaudaye & pour Marraine Elizabeth Tellier.~~

B. F. DuBoulay Pr

~~fils de Samuel Molé & de Marguerite~~
~~Darré sa femme, membres de notre Eglise est né le 15e~~
~~Decembre 1761. a eté Batisé le 16e dt Parrain le~~
~~Pere, Marraine Elizabeth Boubiliard~~

G. Patron

~~re fils de Samuel Molé & de Marguerite~~
~~Darré sa femme membres de notre Eglise est né~~
~~le 15e Xbre 1761. a eté Batisé le 16e dt.~~
~~Parrain Jean Fournier, Marraine Marie Fournier.~~

Ex. David De La Vaux

Gédéon Patron

~~Anne fille de Jean Férard & d'Anne Pilon née Le 29 Janvier~~
~~Batisée Le 10 févier: tenüe par Jean Féard & françoise Pilon~~
B. F. DuBoulay

~~Louis fils de Louis Pouchet & de Marie Marthe Delesart né le 31 Mar~~
~~batisé le 18 Avril tenu par Louis Abraham fauquet pour Parrain &~~
~~Anne Parillien pour Marraine.~~ B. F. DuBoulay Ptre

~~Elizabeth fille de Jean Elie et de Marie Sawyer née Le 2 Avril 1762~~
~~Le 18 Avril tenüe par Jean Elie son Père & par Jeanne Elie sa grand Mère~~
B. F. DuBoulay Ptre

Examiné Jusques au 9. Octobre 1762
Dd De La Vaux

~~Abraham, fils de Jaques Bataille, & de Anne~~
~~Sa femme, membres de notre eglise, est né le 9e 8bre & a été ba~~
~~le 24e 8bre 1762, Parrain Abraham Ba~~
~~Marraine Magdeleine Bataille.~~

Gédéon Ba

Examiné Jusque au 24 octobre 1762
Danl Lemaistre

~~Anne fille de Jean Laborde et de Marguerite Sa femme M~~
~~née 31 Janvier 1763 a ete Batizée le 20 Fevr 1763 a~~
~~pour parain Abra: Raison & pour Maraine Anne G~~
B. F. DuBoul

Londres le 27 fevr. 1763

Guillaume fils de Jaques Sardant et de Eliz.^th Sa femme Membres, né le 7 du Courant a eu pour parain Jaques Sardant Son pere, & Eliz. Sa Mere pour Maraine

David Henri Durand.

Londres le 20 Mars 1763

n ~~Francois~~ f

Londres le 20.me Mars 1763

n Francois fils de Francois Lavallé & de Madelaine sa femme Membres, né le 27 de fevrier 1763 a eté Batizée le 20 Mars 1763 a eu pour Parain Jean Stewart & pour ~~pa~~ Maraine Elizabeth Stewart

Saml. Tavan Past.

amine jusque au 20 octobre 1763
Dan.l Lemaistre

---

n fils de Pierre Renoist & d'Anne Descarières sa femme membres de notre Eglise a été batizé le 12.e d'Aout 1764. Il est né le 22.e Juillet précédent. Il a eu pour Parrain Jean Descarières & pour Marraine Ester Descarières.

D. H. Durand Pasteur.

Anne fille de Jean Cherry & Sarah Parker sa femme Membres, de notre Eglise a eté Batizée le 7 Octobre 1764 Elle est née le 24 Aoust, elle a eu pour parain son pere et pour Maraine Marie Cherry

L. de la Chaumette Junior

Examiné Le 11 decembre 1764
Dan.l Lemaistre

~~Jaques, fils de David Ruffy & de Dorothée sa femme,~~
~~membres de notre Eglise est né le 15e de Fevrier &~~
~~été Batisé le 10e dud. mois 1765. Parrain le~~
~~Marraine la Mère~~

Gédéon Patron

~~Anne, Fille de François Testu et de Marr~~
~~Anne sa Femme, Membres de no~~
~~Eglise, née le 16 Mars 1765, a été pr~~
~~sentée au Batême le 14 Avril su~~
~~vant par le Père et la Mère.~~

André Grenier de Barmont

Examiné jusque au 9e Juin 1765

Danl Lemaist

~~Frederick, fils de Isaac Lechalat & de Françoise St~~
~~sa femme, membres de notre Eglise, est né l~~
~~29e Aoust 1765 & a été Batisé le 22e~~
~~1765. Parrain Isaac Lechalat Marrai~~
~~Anne Burdet.~~

Gédéon Pa

~~Elisabeth, Fille de Guillaume Bellancée, e~~
~~d'Elisabeth Bendeville, sa femme~~
~~Membres de notre Eglise, née le 20~~
~~tobre 1765, a été Batisée le 2 de No~~
~~bre dito, Parrain le Père et Mar~~
~~ne Madelaine Levesque.~~

B de la Chaume

muel, Fils de Daniel Hockhorne et d'Anne Macey, Membres de notre Eglise, né le 6 de Fevrier 1766, a été presenté au Batême le V. de Mars Suivant par le Pere et par ~~[illegible]~~ Elisabeth Macey

L: de la Chaumette
Junior

Confronte jusques ici avec le grand Registre G. Patron

---

el Fils de Jean Baptiste Orange & de Marie Anne Pretrel, Membres de notre Eglise, né le 27 Mars 1766 a été batizé le 20e avril Suivant, a eu pour parain Son pere; et pour Marraine ~~[illegible]~~ Sa Mere

André Grenier de Barmont Pasteur

---

d Marte fille de Louis Pouchot et de Marie Marthe sa femme Membres de Notre Eglise. Née le 13 avril 1766 a été Batizée le 3 May Suivant a eu pour parain Daniel Olivier et pour Marraine Marie Flamare

Jean Carle Past. de Wandworth

---

ane fille de Anthoine Burges et de Elizabeth Burrett Sa femme née le 6 Octobre 1766 a été Batizée le 2 Novembre Suivant pour parain Daniel Samy et pour Maraine Rachel Burrett

L. de la Chaumette
Junior

~~4. Pierre, fils de Pierre Bellanger & de Elizabeth~~
~~Villaret sa femme membres de cette eglise, ne~~
~~22e 8bre 1766 & a été batisé à L'Eglise de~~
~~Londres le Dimanche 16e Nov bre 1766. Par~~
~~le Pére Marraine la Mére.~~

~~Gédéon Patron~~

~~5. Jean David, Fils de Jâques Bataille & d'Ann~~
~~Sa femme, membres de notre Eglise,~~
~~né le 17 d'Avril 1767 & a été batisé a~~
~~10e May 1767. Parrain, David Ruſ~~
~~& marraine Dorothée Ruſſy~~

~~David Heur: Da~~

6.
~~Susanne Sebire, fille de Nicolas Sebire~~
~~Esther Prevost, sa femme, membres de notre Eglise~~
~~née le 10 Juillet, 1767. A été batizée~~
~~le 1 d'Août, 1767. Parrain, Nicolas Sebire,~~
~~& Marraine, Esther Sebire.~~

~~Samuel Beuzeville.~~

Couché sur le grand Registre & confron
avec le dt jusques & compris le 1er Aoust 17

Gédéon Patron

~~Elisabeth fille de Daniel Hochecorne, et d'Anne Maxey sa Femme membres de cette Eglise est Née le 19me Octobre 1763 et a été batisée à l'Eglise de Londres le samedi 6e d'octobre 1764. Parain Thomas Franck. Maraine Hannah Godfrey.~~

~~Samuel Pavan~~

~~Esther fille de Pierre Bernard & d'Esther des Feves sa femme membres de cette Eglise, est née le 11e Janvier 1768 & a été batisée le 6e fevrier 1768, a été presentée en batême par le susdit Pierre Bernard son Pére & Parain & par Marie Bernard sa Maraine, & batisée par moi~~

~~J. François Henry Pasteur~~

Raporté & confronté au grand Registre Juillet 1768 Gedeon Patron

7

~~Sara fille de feu Pierre Martin et de Catherine Martin mariés membres de cette Eglise est née le 27e Aout 1768 a été batisée 11e 7bre de la même année, présentée au batême par Pierre Harley et par Susanne Carter à batisée par André Grenier Des Barmont Past.~~

8

~~Jeanne Sebire, fille de Nicolas Sebire & d'Esther Prevost sa femme, née le 29e 7bre 1768 & presentée a batême le 1e 8bre 1768 par François le Galleus & par Marie Legren ses Parain & Maraine, & a été batisée le susdit 1e 8bre 1768 par moi J. François Henry~~

~~Pasteur.~~

Pierre Belanger fils de Pierre Belang
d'Elisabeth Villeret sa femme membres de n
Eglise, est né le [illegible] 7bre 1768 & a été présent
au Baptême le 9e 8bre 1768. Il a eu pour Parr
son Pere & pour marraine sa Mere
D. H. Durand d. s.

18

Catherine fille de Isaac Renoux & de Marie Smith sa fem
membres de notre Eglise, est née le 1er Decem
1768 a été batisée le 31e dt, Parrain
Du Bois, Marraine Catherine Castaigne.

27

Elisabeth, fille de François ~~Testu~~ Gedeon Patr & de Ma
Anne Roussillon née le 5e Janvier 1
a été presentée en batême par son
& sa Mere & batisée le 4e fevrier
par moi J. François Henry

28

Pierre fils de Jaques Tessier & d'Elisabeth Vinattier
femme. Il est né le 17e Janvier 1769 & a été
le 12e fevrier de la ditte année. Il a eu pou
Parrain son Pere, & pour Marraine sa mere.
D. H. Durand d. s.

uel. Fils d'Abraham Noquet et
Marguerite Pothain sa Femme Mem-
bres de notre Eglise, né le 25 Mai 1769
a été présenté au Batême le 1r. de Juillet
suivant, et a eu pour Parrain le Pere
representé par Abraham Têtu et pour
Marraine sa Mere.

J. de la Chaumette
Junior

Examiné Couché sur le grand Registre
jusqu'au 2me Juillet 1769

J. Guillemard le fils

---

lizabeth, Fille de Daniel Flammare & Elizabeth
Viard sa Femme, Membre de notre Eglise, Née
le 15 Juin 1770 a été presenté au Bateme
Samedy 30 Juin 1770 a eu pour Parain
Jaques Viard, Maraine Marie Flammare,
née DeLanquetuit

Jacob Bourdillon Past.r

amine Couché sur le grand Registre

J. Guillemard le fils

---

e Fille de Nicholas Sebire et d'Esther mariés membre
de cette Eglise, née le 18e. Juillet 1770, acté présentee au
Batême le 4e. Aout de lad.te année par Nicholas
Sebire son père et son parrain, et par Anne
Prévost sa marraine. André Grenier DeBasmont Pas.

r fille des François Testu & de Marie Anne Routhillon sa femme
membres de notre Eglise, née le 19 Novembre 1770 a été presentée
au bateme Samedy 1r. Decembre 1770 et a eu p.r Parrain son Pere
et p.r Marra[illegible]a mere

J. G. Delasaussaye

9 Janv.r 1771 [illegible] le
and Registre J G, Jun.r

Jean fils de Daniel Olivier et d'Esther Bouzeville sa femme, de notre Eglise, née le 17 Janvier 1771. a été baptisé le 10

Elle a eu pour Parrain Jean Nicolas Jaffin et pour Marrai

Elisabet Bouzeville.

D. H. Durand Pa

Samuel, Fils de Jaques Tessier et d'Elizab

Vinattier, né le 18me Mai 1771 a ét

présenté au batême le 9me Juin 17

par le Pere & la Mere.

L. de la Chaumette

Elisabet fille de Isaac Renoux & Marie

Smith sa femme, née le 26. Juillet 1771 a été

baptisée le 28. du dit mois. Elle a eu pour Parra

Jean Nash et pour Marraine Marie Guion.

D. H. Durand Pa

Le 23 d'Aout 1771 Couché sur le grand Registre

Jaques, Fils de Jaques Philippe Josselin

de Marie Priaux sa Femme, Me

de notre Eglise, né le 1r de Decem

1771, a été présenté au Batême

22 du [illegible] dit par Jaques Seme

& par Marie Priaux

L. de la Chaum

nde Guillaume fils de Claude Blandin & de Marie Peperell sa femme membres de notre Eglise né le 22 Fevrier 1772 a été presente au batême par son Pere & sa mere le 29 mars de la dite année

J. G. De la Saussaye

Couché sur le Registre

J G Jun°

---

aques Poupard fils de Jean Poupard & de Marie Cooke sa femme membres de notre Eglise, né le 23 de Mars 1773, a été presenté au batême par Pierre Quinton & Helene Quinton sa Femme le 11 d'Avril 1773

L. de la Chaumette Junior

Couché sur le Registre P C

---

ne, Fille de Pierre Levesque & d'Anne Olivier sa Femme, membres de notre Eglise, née le 16me Juillet 1774, a été présentée au St. Batême le 6me d'Août suivant, par Pierre De Lespart et Anne Olivier

L. de la Chaumette Junior

---

is. Fils de Jean Baptiste Langlet, et d'Anne L'Evêque sa Femme, membres de notre Eglise, né le 10 Octobre 1774 a été présenté au St. Batême le 23 du dit, par Pierre Toussaint Soileau et Marguerite Galhié.

L. de la Chaumette Junior

Couché sur le Registre P C

Marianne ~~fille de Jean Lonpart et de Marie sa~~
~~femme est née le 11e May 1775 & a été ba~~
~~le 28e. Elle a eu pour Parrain Jacques d~~
~~et pour Marraine Anne Devis.~~
L. H. Durand

Couché P. C.

Thomas ~~fils de Henry Baily et de Marie Blanc sa femm~~
~~né le 6 de Septembre [illegible] a été batisé le 29. Il a~~
~~pr Parrein Jean Blame et pr Marie Sarah Dambl~~
Boullier Pasteur

Amelie ~~fille de Pierre Hauchecorne et de Marie D~~
~~sa femme. Née le 27. Octobre dernier & bat~~
~~ce jour 24. Novembre 1776. Elle a eu pour P~~
~~Pierre Hauchecorne son grand pere & Mad~~
~~Debray~~
Etienne Gibert Ministre

Susanne, Fille de François Testu & de M
Rousilhon Anne ~~Rousillon~~ sa Femme, Mr de
N. S. née le 13 Janvier 1777. a été pré
au St. Batême le 1r Fevrier suivant
par Philippe Blaksley. et Eliz
beth Blaksley.

Couché sur le Registre, &c
Jean Rod. de Battier

L. de la Chaum

Alexandre fils ~~de~~ Henry Lefay & de Marie Le M
a été baptizé le 26e Avril 1778. Né le 13e Avril.
Parrain Alexandre Jerres. Marraine Mari
Jervais Jerry.

Couché sur le Registre
J. R. B.

Jean Roget
Pasteur du Quarré

Lan mil sept Cent Septante & huit [illegible]
ai baptisé marie Baily fille legitime & naturelle de
henri baily & de marie Blamé habitants à Londres.
elle a été tenue au Baptême par henri baily son
pere et marie blamé sa mere. née le 15 Juin
1778

uché sur le Registre
J. R.

J. Campredon ministre

---

s Fils de Henri & de Marie Baily sa femme
est né le 18e Janv. 1780 a été baptisé le 13 fevr.
1780. Il a eu pour Parain Jean Blamé & pour
Marraine Marie Baily sa Mere.

ché sur le Registre
J. R.

Elie Bailly Min.

1781

n Fils de Claude Grandin, & de Anne Mars sa
femme, est née le 23 Janvier 1781 à été baptisé
le 11 fevrier 1781, il a eu pour Parain Claude
Grandin & pour Marraine Anne Mars,

D. H. Durand Pasteur

ché sur le Registre
J. R.

---

eorge fils de Jean Poupart & de Marie Cook sa femme
est né le 4e Avril 1786. Il a été baptisé le 2d Septembre
1786 Parrain le Pere. Marraine Anne Till.

sur le Registre
J. R.

D. H. Durand P.

---

harles, Fils de Richard Marchand & de Marie
Chaux sa fe. elle M. de l'E. né le 4 de
Mars 1787, a été prés. au St. Bat. le 2
du dit p le Pere & Marie Marguerite Mar
chand.

evant.

Touché sur le Registre
J. R.

L. de la Chaumette

Louis Joseph, Fils de Jean Pierre Seillon
Keubelet & de Marie Church sa Fem
né le 2e de Novembre 1789, a été présent
St Batême, le 5me de Décembre suivant,
le Pere & sa Mere.

Taxe recue.

L. De la Chaum

Un ci-dessous - entre ces deux

Ester fille de Guillaume Etheridge & de Marie Elize
Le Gros sa femme, née le 1er Avril 1790. Elle
été baptisée le 25e Avril 1790. Parrain son
Marraine sa Mere.

D. H. Durand

Taxe payée.

LOUISE MARIE FRANCOISE, Fille de Loui
Mercier Pasteur & de Elizabeth Susanne de la Ch
mette sa Femme, née le 14me de Mars 179
été batisée le 11me d'Avril suivant. Parrai
FRANCOIS MERCIER grand Pere, re
senté par Jean André Deluc, et Jean
niel Lucadou; Marr: Anne Susanne
de la Chaumette grand Mere, née Mièville, et Marie De
née Cooper.

Taxe reçue.

L. de la Chaumette

couché jusqu'ici sur le Registre
Pierre Aubert

an Bernard fils de Jean Bernard & de Jeanne
Anne Gaullin sa femme. né le 20e 9bre 1790.
a été baptisé le 12e Xbre 1790. Parrain son père
& Marraine sa mère. D. H. Durand P.r

seph Henri, Fils de Jaques Foucher & de
Marie Anne Jalant Sa Femme, M. de
N. E. né le 19 Décembre 1790, a été présenté
au St. Batême le 9me Janvier 1791. par
Jaques Monsset et Marie Foucher.

c reçue

E. Gibert Ministre

couché jusqu'ici
sur le registre Pierre Auber

Lamanon
Catherine Anne, fille de Jean Baptiste et de Marie Elsbury
~~Lamanon~~, sa femme Née le 13 Septembre 1790 Parrain
Louis Taillard, marraine Catherine Anne Wright
a été baptisée le 31. Xbre 1791 — par Lescure. Min.

ée.

Thomas fils de Jean Lewin & de Marie
Javan sa femme, cette derniere membre de notre
Eglise, né le 29e Avril 1792 a été batisé le 27e
May suivant, aïant pour parrain le pere &
pour marraine Anne Hutchisson, par

e paiée

Mercier Past.

André Jean, fils de Guillaume-Reine-Pierre-
Le Canu, membres de notre Eglise, &
Margueritte Charronnette Barb
sa Femme, né le 19e Avril 1793,
été batisé le 12e May do., aïant
parrain André Charron, & p
marraine Judith Le Canu Gran
représentée par Esther Reine

taxe reçue

par Mercier Ch

Guillaume, Fils de Jaques Smith &
d'Elizabeth Lombardet sa Femme
étant veuve de Patrick McZuss, né le 2d
Janvier 1792, a été présenté au St. Batême
10me d'Août 1793, par Isaac Lombardet le Gra
et Elizabeth Anne Martin née Le Blond.

taxe reçue

L: de la Chaumette

Ex:

Conclu jusqu'ici avec le Registre

Pierre Aubert

Jean fils de Jean Lewin & de Marie Javan
Femme, cette derniere membre de
Eglise, né le 29e Novbre 1793 a
batisé le 12e Janvier 1794 aïant
parrain Joseph Robinson, & pou
marraine Susanne Westfield, par

taxe païée

Mercier Ch

uillaume fils de Jean Bernard, & de Jeanne Anne Gaullin sa femme, cette dernière membre de notre Eglise, né le 25.e Juillet 1794, a été batisé le 31 Aout, aiant p.r parrain & marraine, son Pere & sa Mere par

Mercier Past.

ques Louis fils de Louis Mercier Pasteur de cette Eglise, & de Susanne Elizabeth de la Chaumette sa femme, né le 17.e Septemb. 1794 a été batisé le 12.e octob. suivant aiant pour parrains, Jaques Mercier representé par Jaques Marie Sicordet & Louis André de la Chaumette & pour marraine Jeanne Elizabeth Dentand, née Françoise Mercier, représentée par Jaqueline Sicordet née de Fe

Mercier Past.

ob fils de David Guittonneau, & de Susan Catherine Barbet sa femme, né le 21.e Sept. 1794, a été batisé le 12.e octob. suivant aiant p.r parrain & marraine son Pere & sa Mere

Mercier Past.

nti jusqu'ici sur le registre
Dr Aubert

Ex: J: [illegible]

Jean Baptiste, fils de Jean Baptiste Galigue, défunt,
d'Anne Hesse, sa femme, Membres de cette
Eglise, né le 20. Mai, 1793. a été batisé,
le 4. Juillet, 1796. ayant pour Parrain Jean
✓ Baptiste Maumendin, & pour Marr
Anne Galigue, sa mère, Par
Pierre Lescure, M

Jean fils de Jean Wellis, & d'Esther Testu sa
femme, cette dernière membre de cette
Eglise, Né le 10.e Aout 1795, a été ba
✓ le 5.e Septembre suivant, aiant p.r par
son Père, & p.r marraine Anne Tes
par Mercier Past.r

Catherine Elizabeth, fille de Jean Henry Machu, & de Su
Catherine Bantigny sa femme, Membres de cette
née le 20 Aoust 1795 a été baptisée le 20 Sept
✓ suivant, ayant pour Parrain Daniel Le Bailly & p
Marraine Elizabeth le febure, elle a été baptisée
:rine Elizabeth par moi Pasteur soussigné
J. L. Chirol—

Abraham Charles, Fils d'Abraham De Roos & de Ma
Bedman sa Femme, lui m: le n: 9: né le 25
✓ 1797. a été présenté au St Batême le 18 Ju
par Charles De Roos Parrain & Esther Ha
Marraine.
L: de la Chaumette

an Pierre, Fils de Pierre Philippe Machu & de
Marie Bantigny sa Femme, m: de h: E: né le
16 Avril 1796, a été présenté au St. Batême le
15 Mai suivant, par Marie Antoine Michel Lalouve
& Sara Hapley.

L: de la Chaumette

u. de
la Ch
P.

Couché jusquici sur le registre
Pierre Auber

andre Ambroise, Fils de Jaques Matthieu Furnon & de
Catherine Watts sa femme, né le 31 Juillet 1797 a
été présenté au St. Batême le 20 Août, par Thomas
Townsend & Marie Field.

L: de la Chaumette

rie, Fille de Jean Henri Machu
& de Susanne Catherine sa Femme
m: de h: E: née le 13 de Janvier 1798.
été prés: au St. Bat: à l'Eglise Flamande le 4 de Fevr. suiv.
ierre Phil: Machu, et Marie Machu. L: de la Chaumette

rie Anne, Fille de Pierre Philippe Machu & de Marie
Bantigny sa Femme, m: de h: E: née le 2d. de Mars
1798, a été présentée au St. Batême le 8me d'Avril suivant,
Parrain Jean Henri Machu, Marraine Susanne Cathe-
rine Machu.

L: de la Chaumette

de la Ch

hé sur le Registre. J R Br

Guillaume Matthieu fils de Jaques Matthieu Frenon
& de Catherine Duks sa Femme, né le 23e Mai
1799 a été batisé le 16e Juin suivant, aiant pour
parrain Richard Duks, & pr. marraine Jeanne
Robert

Mercier

Elisabeth fille d'Augustin Adams & d'Anne Clavi
✓ de notre Eglise a été baptisée le 6. Juillet 1799. Elle est
le 17. Juin 1799. Parrain le Père. Marraine Elisabeth
D. H. Durand d.

Sara fille de Jean Henri Machu, et de Susanne Ca
Bantigny, membres de notre Eglise, née le
✓ Septembre 1799, a été présentée au St. ba
le 13e octobre do., aïant pr parrain Jaque
Tanier, & pr marraine Marie Machu
Mercier

Marie Caroline Fille de Pierre Philippe Machu
Marie Bantigny sa femme, M: de N: E: née
✓ 24 de Novembre 1799, a été présentée au
Batême le 29 de Décembre suivant, par Lo
Bantigny & Marie carpentier, née Roque
L: de la Chaume

Amelie fille de Marie Antoine Michel Lalande
d'anne Recher sa femme Membres de no
✓ Eglise, est née le 21. Mai 1800 & a été bap
le 8. Juin 1800. Parrain Jean François
Hautot & Marraine sa Mere. D. H. Dura
Couché sur le Registre L. Pass.
vérifié L. de la Ch

Elizabeth, Fille de Augustine Adams & d'Anne Gali
née Clavier sa femme, elle Membre de N: E: née le
de Juin 1801, a été présentée au St. Batême le 28 du d.
✓ an, par Jean Baptista Lamendoine, et Elizabeth A
L: De la Chau

Couché sur le Registre
L. Passavant
Vérifié L: de la Ch

un fils de Jean Le Richeux, & de Marie Clare Palmer, sa femme, lui membre de notre Eglise, né le 7e Juillet 1801, a été batisé le 26e do. par moi soussigné, aïant pour parrain son Père, & pour Marraine Anne Stewart

Mercier

Couché sur le Registre
L Passavant - vérifié [illegible] - L. de la Ch.

ize fille de Pierre Proye, membre de notre Eglise, & d'Esther Hopwood sa femme, née le 22e Nov.e 1801, a été batisée le 24e Jvier 1802, aïant pr parrain son Père, & pour marraine Marie Proye née Gallier, grand Mère, par

Mercier

omas Boniface fils de Jacques Claisse Membre de cette Eglise, & de Marie anne Cockshutt sa femme, né le 15e de Mai 1802, a été batisé le 13e Juin 1802 - aiant pour parrain Jean Godefroy, le jeune; & pour Marraine Marianne Claisse, par Fr. Prevost,
Past.r du Quarré

Jaques Louis fils de Jean Henry Machu Mem
de cette Eglise & de Catherine Machu sa
femme né le 3e. Janvier 1803 a été bapti
25e. Janvier 1803, ayant pour parain Jam
Walker & pour Marraine Sarrah Sutty, p

Théoph. Abauzit.
de l'Eglise des Suisses à L

Thomas fils de Jean Francois [redacted] Aman
Hautot, & de Susanne Thompson (Veu
Bardeaux) sa Femme, membres de n
Eglise, né le 22e. Juillet 1803, a é
batisé le 3e. Septbre Suivant, aïan
pour parrain le Père, & pour m
raine la Mère, par

Louis Mercier

Jaques Louis fils de Jaques Claisse & de Marian
Cockshett son Epouse, lui membre d
notre Eglise, né le 9e. Août à Old
a été batisé le 4e. Sept. 1803 à l'Egli
de Austin Friars, Parrain le Père,
marraine Marianne Gant, par Mr
Theoph. Abauzit Pastr.

Louis Mercie

ther fille de Pierre Proye, & d'Esther Hopwood ſa Femme, née le 23e Janvier 1804 a été batiſée le 30e Mars ſuivant, aïant pour parrain & marraine ſon Père & ſa mère, par David Henry Durand Dr

arie Fille de Jean Benoist & de Catherine Jeanne Bourdenis ſa femme, lui membre de notre Egliſe, née le 14e Juin 1804 a été batiſée le 8e Juillet ſuivant, aïant pr parrain Pierre Charles Benoist, & pour marraine Marie Benoist, par Louis Mercier

Couché sur le Registre
L Passavant

ra fille de Pierre Proye, & d'Ester Hopwood Sa Femme, née le 25e Dec 1805, a été batiſée le 2e mars 1806, par moi ſouſſigné, aïant pr parrain ſon Père & pr marraine Marie Proye née Galtier

Louis Mercier

er fille de Jean François Amand Hautot, & de Susanne Thompson, Veuve Bardeaux, ſa Femme, membres de notre Egliſe, née le 19e Mai 1806, a été batiſée le 22e Juin ſuivant, par moi ſouſſigné, aïant pr parrain & marraine ſon Père & ſa mère

Louis Mercier

je dis Juillet
L.M.

✓

Jaques Guillaume Fils de Jaques wa Watson, & de Marie Ash sa f né le 31e. Mai 1806, a été ba le 6e. Juillet, aïant p parrain Pierre Fontaneau, & p marra Jeanne Watson, née Chartie par Louis Merci

Couché jusqu'ici sur le Registre
L Paſsavant

✓

Pierre Thomas fils de Jaques B & de Henriette Jones sa fem né le 24e. Juillet 1809, a batisé le 27e Aout do., aïa p parrain Pierre Beau, & p marraine Jeanne Beau, p

Louis Mercier

✓

Benjamin fils de Michel Oblein, & Marie Girard, sa femme, membre cette Eglise, né le 6e. Décembre 1 a été batisé le 12e. Novbre. 1809, point de Parrain, & sa Mère mar

par Louis Mer

Elie Guillaume fils de Jaques Watson & de Marie Ash sa femme lui membre de l'Eglise, né le 26e Septembre 1809, a été batisé le 19e Novembre suivant, aïant pour parrain Elie Chartier & pour marraine Marie Watson

par Louis Mercier

Philippe fils de Pierre Calas, & de Catherine Sodo sa femme, lui membre de cette Eglise, né le 7e Mars 1809 a été batisé le 1er Janvier 1810 aiant pr parrain son Père, & pour marraine Catherine Sodo, Grand mère

par Louis Mercier

ne fille de Jean Haye, & d'Anne Le Maître sa femme, lui membre de notre Eglise, née le 28e Janvier 1810, a été batisée le 25e Fevrier suivant, aiant pr parrain & marraine son Père & sa mère, par

Louis Mercier

Louis François fils de Jean Frébo

Jeanne Viton sa femme, tous membre

notre église, né le 7e Fevrier 1816,

été batisé le 11e Mars ditto, aïa

ꝑ parrain Louis Frébout, & ꝑ

marraine Catherine Viton, par

Louis Mercier

Guillaume fils de Guillaume Le M

& de Marie Hull, tui membre

notre église, né le 2e Févries

a été batisé le 11e Mars suiva

aïant ꝑ parrain son Père, & ꝑ

marraine Marie Parsons, ne

Le Moine, par

Louis Mercie

fils de Jean Terry & de
Cavié sa femme, membres de notre
Eglise, né le 7e Mai 1810, a été
batisé le 26e d°, aïant p. parrain
George Cavié, & p. marraine
Marianne Terry par

Henri Jean Knapp —

Ministre de l'Eglise de St. André Under-
shaft. à Londres. —

fils de Joseph Dearman, & de
Benon ~~Sommier~~ Hommier, sa femme, elle
membre de ~~[illegible]~~ cette Eglise, né le 18e
Mai 1810 a été batisé le 10e Juin
d° a eu pour Parrain Pierre Pontapeau & pour Marraine Marguerite Pommier, par

Theoph. Abauzit.

fille de François Taylor, &
de Magdelaine Bardeaux sa
femme, elle membre de notre Eglise,
née le 14e Juin 1810, a été batisée
le 8e Juillet suivant, aïant p.
parrain François maximilien ~~[illegible]~~ Caron, & p.
marraine Judith Chartier par

Louis Mercier

Louis François fils de Jean [illegible]
Jeanne Viton sa femme, tous memb
notre Eglise, né le 7e. Fevrier 1
✓ été batisé le 11e. Mars ditto,
p parrain Louis Frébout, &
marraine Catherine Viton, p
Louis Merë

Guillaume fils de Guillaume Le
& de Marie Hull, lui memb
notre Eglise, né le 2e. Févr
a été batisé le 11e. Mars suiv
✓ aïant p parrain son Père, &
marraine Marie Parsons,
Le Moine, par
Louis Mer

urge fils de Jean Ferry & de
Cavié sa femme, membres de notre
Eglise, né le 7e. Mai 1810, a été
batisé le 26e. do., aïant pr. parrain
George Cavié, & pr. marraine
Marianne Ferry par

Henri Jean Knapp

Ministre de l'Eglise de St. André Undershaft à Londres.

born fils de Joseph Dearman, & de
Benon ~~[illegible]~~ Pommier, sa femme, elle
membre de ~~[illegible]~~ cette Eglise, né le 18e.
Mai 1810 a été batisé le 10e Juin
do., a eu pour parrain Pierre Montapeau & pour Marraine Marguerite Pommier, par

Theoph. Abauzit.

ouise fille de François Taylor, &
de Magdelaine Bardeaux sa
femme, elle membre de notre Eglise,
née le 14e. Juin 1810, a été batisée
le 8e. Juillet suivant aïant pr.
parrain François ~~[illegible]~~ maximilien Caron, & pr.
marraine Judith Chartier par

Louis Mercier

Marianne fille de Jacques Blatte,
Marianne le Caron, membr
notre Eglise, née le 8e Févri
1811, a été batisée le 24e Mar
suivant, aiant pr parrain so
✓ Pere, & pr marraine Anne
le Caron, par Louis Mer

Anne Jeanne fille de Jean François Frébout
& de Jeanne Vitton son Epouse, Mem
de cette Eglise, née le 18 Mars 1811. a
✓ baptisée le 14e Avril suivant ayant pou
parrain Thomas Vitton & pour Marrai
Anne Louise Frébout par Théoph. Hou

Charles François fils de Guillaume Thomps
& de Anne Petite son Epouse,
✓ membre de cette Eglise, né le 22e Av
a été batisé le 19e Mai suivant
pour parrain son Pere & sa mere pour marrain
par
Henri Jean Hu

Marianne Elizabeth fille de ~~Jaques~~ Jaques Watson t de Marie Ash sa femme, tous membres de cette glise, née le 29e Aout 1811 a été batisée le 22e. Septembre suivant ayant pour parrain ean Francois Godfray Herbrechter, et pour marraine Marianne Fontaneaux par

chés jusqu'ici par le Regisseur L.D.

Henri DelaFite

Louise fille de Jean Boothe, et de Jeanne Fon toneau sa femme; elle membre de cette glise, née le 18 Novembre 1811. a été atisée le 8 Decembre suivant, ayant our parrain Jeremie Watson & pour arraine, Jeanne Pommier, par

Henri Jean. Trapp.

Marianne fille de Thomas Clements et de Jeanne Char tier sa femme, elle membre de cette église, née le r Fevrier 1812, a été batisée le 16 du même mois. yant pour parrain Elie Chartier, et pour mar raine Marie Fontaneau, par

Henri DelaFite

Jean fils de Joseph Dearman & de Benon Pommier femme, (elle membre de cette Eglise,) né le 5 Janvier 1812 été batisé le 23 Février suivant; ayant pour Parrain an martin Pommier, & pour Marraine Benon Dearman

par Jaques Samuel Pons

Henri Etienne, fils de François Jugl
de Magdelaine Bardeaux sa femme
membre de cette Eglise, né le 28 Janv
1812, a été batisé le 1.er Mars suiva
ayant pour Parrain Etienne Chartier
pour Marraine Marie Caron, par
Henri Jean Knap

Elizabeth fille ~~d'Elizabeth Pigé~~ de Pierre Pigé
d'Elizabeth Carroll sa femme elle mem
de cette église, née le 9 Mars 1812,
été bâtisée le 29 du même mois,
pour Parrain Louis Pigé, & pour Ma
-raine Elizabeth L'Evêque par
Henri Delafity

François Guillaume, fils de Jean François God
Herbrechter et de Marianne Watson sa
femme, elle membre de cette Eglise, né le
11.e d'Avril 1812, a été bâtisé le 17.e Ma
Suivant, ayant pour Parrain, Chrétien
Guillaume Tiemann et pour Marraine
Jeanne Watson, par J. F. Mieville

arie fille de Guillaume Le Moine et de
Marie Hutt sa femme, lui membre
de cette église, née le 7 Mai 1812
a été batisée le 5e du Juillet suivant, ayant pour
parrain son Père, et pour mar-
-raine Marie Parsons née Le Moine par

Henri Delafite

Couché jusqu'ici sur le Registre

LP

ançoise Anne fille de Pierre Hutchinson et de
Anne Chrétien sa femme, elle membre de cette
glise, née le 11 de Septembre 1812 a été
tisée le 6 Décembre suivant, ayant pour
arrain Joseph Chrétien & pour marraine
usanne Mousset, née Profichet, par

Henri Delafite

Marie fille de Jean Ferry et de
anne Cavié, sa femme, membres de cette
lise, née le 17 Decembre 1812, a été
atisée le 10 Janvier 1813 ayant pour
arrain Pierre Ferry, et pour Marraine
arie Anne Ferry, par

Anspach
Pasteur

Caroline, fille de Joseph Mouss
et de Susanne Calas, sa femme,
deux membres de cette Eglise, née le 1
✓ de Juin 1813, a été batisée le 1
Aout suivant; ayant pour Parra
Pierre Calas, et pour Marraine
Mere par J.J. Amand Anspa
Pasteur

Henry Jaques, fils de Guillaume Thom
et de Anne Petit sa femme, elle mem
✓ de cette Eglise, né le 30 Mars 181
a été batisé le 5eme Septembre suiva
à l'Eglise Hollandaise, ayant pour P
le Pere, et pour Marraine la mere
par J.J. Amand Anspa
Pasteur

Edmund, fils de Louis Arthur Dav
Agassiz, et de Susanne Prevost Rou
✓ sa femme, lui membre de cette Eglise
né le 28 Aout 1813, a été baptisé
11ème Septembre suivant, ayant pour Parrains, An
Agassiz, et Robert Agassiz; et pour
Marraine, Mariane Agassiz, pa
J.J. Amand Anspach
Paste

homas Elie, fils de Thomas
lements et de Jane Chartier
a femme, elle membre de cette
lise, né le 20 Sept.r 1813, a été
atisé le 10 Octobre suivant, ayant
our Parrain Jean Clements et
our Marraine Lydie Rebecca
hartier par

J.J. Amad. Anspach
Pasteur

Anne Marguerite, fille de Joseph
earman, et de Benon Pommier
a femme, elle membre de cette Eglise
ée le 12 d'Octobre 1813, a été batisée
e 31 du même mois, ayant pour
arrain Jean Blutte, et pour Marraine Anne Blutte, par

J.J. Amad. Anspach
Pasteur.-

Godfrey Jaques, fils de Jean Fra
Godfrey Herbrechter, et de Mar
Watson, sa femme, elle membr
de cette Eglise, né le neuf d'Oc
√ 1813, a été batisé le 21st Nov
suivant, ayant pour Parrai
Jaques Watson, et pour Mar
Elizabeth Marie Fontaneau

Elizabeth Caroline, fille de
Jaques Watson, et de Marie W
sa femme, lui membre de ce
√ Eglise, née le 4eme Octobre 18
a été batisée le 21 Novemb
suivant, ayant pour Parrai
Pierre Fontaneau, et pour Ma
raine Elizabeth Wade. —

par LS Amand. Ar
Pasteur

arie, fille de Michel Ferry
de Lydie Breau, sa femme, tous deux
embres de cette Eglise, née le 12ème
Novembre 1813, a été batisée le
inq de Decembre suivant, ayant
pour Parrain, le Pere, et pour Mar=
raine, la Mere, par
J J Amand Anspach
Pasteur

Henry, fils de Pierre Caron et de
lizabeth Woodledon, sa femme
lui membre de cette Eglise, né le 14ème
Novembre 1813, a été batisé le
19 Decembre suivant ayant pour
Parrain, le Pere, et pour Marraine
la Mere, par J J Amand Anspach
Pastr.

Joseph, fils de Joseph Gilbert, et de
Elizabeth Mignot sa femme, elle membre
de cette Eglise, né le 9ème Decembre 1813,
a été batisé le 2d de Janvier suivant,
ayant pour Parrain Samuel Mignot, et
pour Marraine Marie Mignot, par
J J Amand Anspach
Pastr.

Jeanne Marie, fille de Mirtle Harr
et de Jeanne Duc sa femme, elle memb
de cette Eglise, née le 12 d'Avril 1814
a été batisée le 24 du même mois d'a
√ ayant pour Parrain George Traden
pour marraine Marie Traden, par
L S Amand Anspach Paste

Elise Susanne fille de François Ta
et de Madelaine Bardeaux sa fem
elle membre de cette Eglise, née le
10e de May 1814 a été batisée
√ le 30e du même mois de May, ayan
pour Parrain Pierre Charié
pour Marraine Susanne ~~Char~~
Chartier par
L S Amand. Anspach Pa

Matilde, fille de George Moreton et
Esther Huelin sa femme (elle Mem
de cette Eglise) née le 6e ~~du présent~~ d'Octobre
√ ~~mois d'Octobre~~ 1814 a été batisée le
30e du mêmes mois d'Octobre ay
pour Parrain le Pere et pour
Marraine Jeannes Huelin par
L S Amand. Anspach
Pastr

Jean, fils de Jean Booth et de
hanne Fontaneau, sa femme, elle
membre de cette Eglise, né le 22 de
anvier 1815, a été batisé le 19
le Fevrier suivant, ayant pour Parrain
le Pere, et pour Marraine Louise
ontaneau, par

L S Amad. Anspach
Past.

Frederic Louis, fils de Jean
rançois Godfrey Herbrechter et
e. Marianne Watson sa femme et
lle membre de cette Eglise, né
le ~~[illegible]~~ 22 d'Août 1815, a été
batisé le 17 de Septembre suivant
ayant pour Parrain Pierre
Watson et pour Marraine
Louise Fontaneau par

L S Am. Anspach

Jean, fils de Pierre Hutch
et de Anne Chrétien, [illegible] elle
membre de cette Eglise, né le
2me Juin 1815 a été baptisé
√ le 21 de Janvier 1816, ay
pour Parrain le Pere, et pou
Marraine Caroline Marie
Flude, par J.S.Amad. Aspa
Past.

Pierre, fils de Guillaume
Tompson, et de Anne Petit,
membre de cette Eglise, né le
√ 3e Fevrier 1816 a été bapt
le 10e de Mars suivant, ay
pour Parrain Pierre Gobert
et pour Marraine, la Mère
par J.S.Am. Aspach
Past.

lizabeth, fille de Joseph Gilbert
de Elizabeth Mignot sa femme,
lle membre de cette Eglise, née le
5 Fevrier 1816, a été baptisée
e 17 Mars suivant, ayant pour
Parrain, le Pere, et pour Maraine
nne Turner, par

J. Amad. Anspach
Pastr.

Marie Anne, fille de Pierre
Marchand et de Marie Anne
Manins, sa femme, lui membre de cette Eglise
née le seizième de Mai 1816 a été
baptisée le neuf de Juin suivant,
ayant pour Parrain, le Pere et
pour Maraine, la Mere
par

J. Amad. Anspach
Pasteur

Marianne Thérèse, fille de
Guillaume Woodbridge et de Susa
Lorriaux sa femme, elles membre
√ cette Eglise, née le 9e de Mai 1816
a été baptisée le 16e de Juin sui
ayant pour Parrain Jean Jaques
Lorriaux et pour marraine Mar
Lorriaux par Monsieur le Minist
Philippe Basset —

Jean Pierre, fils de Jaques Wats
et de Marie Ash sa femme,
membre de cette Eglise, né le 14
de Juin 1816 a été baptisé l
√ 14 de Juillet suivant, ayant
pour Parain le Pere, et pou
Maraine Marie Watson, pa
J Amed. Ans
Pasteur

lénie, fille de Pierre Caron et de
lizabeth Woodselden, lui membre
e cette Eglise, née le 23e Septembre
1816. a été baptisée le 10e de
Novembre suivant, ayant pour Parrain
François Caron, et pour Marraine
Marie Caron, par

L. J. Am. Auspach Pr

Marie Anne, fille de Jean François
Godfrey Herbrechter et de Marie
Anne Watson sa femme, elle membre
e cette Eglise, née le deuxième Octobre
1816, a été baptisée le 10e de Novembre
uivant, ayant pour Parrain François
Henry Guillaume Herbrechter et
Marraine Marie Fontaneau,

L. J. Am. Auspach Pr

Sarah Lydie fille de Thomas
Clements et de Jeanne Charti
elle membre de cette Eglise, née
le ~~22~~25e Décembre 1816 a été
baptisée le 19 Janvier 1817
√ ayant pour Parrain Gabriel
Howford, et pour Marraine
Sarah Howford par

Ls Am. Anspach
Past.r

Albert, fils de François Taylor
et de Madelaine Bardeaux sa fe
elle membre de cette Eglise, né le
de Fevrier 1817 a été baptisé
√ second jour de Mars suivant, ay
pour parrain Etienne Chartier
et pour marraine Judith Cha
par

Ls Am. Anspach
Past.r

ean ~~th~~ fils de George Moreton et
Esther Uvelin elle Membre de
ette Eglise, né le 16e Decbre 1817 a
té baptisé le onze Janvier 1818
ayant pour Parrain le Pere, et
our Marraine Jeanne Uvelin
par L. Am. Anspach
Pastr.

Catherine, fille de Jaques Watson
et de Marie Ash sa femme,
lui Membre de cette Eglise, née
le 22e Juillet 1818 a été baptisée
le 16e Aout 1818 ayant pour
Parrain Jean Watson, ~~et pour~~
Marraine la Mere — par
L. Am. Anspach
Past.

Frederic fils de Jean François
Godfrey Herbrechter et de Mar
Anne Watson sa femme, (elle
Membre de cette Eglise) né le
vingt et un d'Octobre 1818 a
√ été baptisé le 25 de Decemb
suivant ayant pour Parrain
le Pere et pour Marraine
Louise Fontaneau.

par L A Anspach
Past.

Jaques fils de Thomas Clemen
et de Jeanne Chartier sa femme
elle Membre de cette Eglise né le
cinq de Mars 1819 a été bap
√ le 11e d'Avril suivant, ayant
pour parrain Pierre Chariet
et pour Marraine Anne Chart
par Ch. Scholl Min.

nne Elize fille de Jean Delbar et
Anne ~~Tuiller~~ thuillier sa femme elle
membre de cette Eglise née le vingt cinq
Fevrier 1819 a été baptisée le
ye d'Avril suivant, ayant pour Parrain
Pere, et pour Marraine Sara
uiller, par Ch. Scholl Min:

Sara Anne fille de Pierre Hutchinson
& de Anne Chretien sa femme elle
membre de l'Eglise née le 30e Janvier
1819 a été baptisée le 25 Avril
suivant ayant pour parrain
Jacques Mousset & pour marraine
Sara Anne Flude
par Ch. Scholl Min:

Guillaume Lorriaux fils de
uillaume Woodbridge et de
usanne Lorriaux, elle membre de
ette Eglise, né le 30me Novembre 1818,
a été batisé le 31eme May 1819 —
yant pour parrain Jacques Lorriaux,
t pour Marraine sa Mere. par
L. Ph. Anspach
Past.

Rachel, fille de Pierre Mardra
et de Marie Anne Manen
lui membre de cette Eglise née
le 18e de Juin dernier, a été bapt
√ le 11 Juillet suivant, ayant p
Parrain le Pere et pour Marr
la Mere. par J.S.Am. Aasspach
Past.

Louise fille de Guillaume Thompso
& de Anne Petit, elle membre de
√ cette Eglise née le 16e Aoust
1819 a été batizée le 12e Septemb
suivant, ayant pour Parrain le
Père & pour Marraine la Mère.
par Ch. Scholl Mi

Selina fille de Joseph Gilbert
& de Elizabeth Mignot elle me
bre de cette Eglise née le 8 de
√ Juin 1820 a été batizée le 2d Ju
suivant ayant pour parrain le
père & pour marraine la mère
par ChScholl Min

Henriette, fille de David Richa[illegible] et de feue Henriette Bardeaux, [illegible] née le 9e Sept.re 1820. [illegible] baptisée le 22e Octobre suiv.t ayant pour Parrain le Père, et pour marraine Susanne [illegible] par

L. Am. Auspach
Past.r

Pierre François fils De Jean François Godfrey Herbrechter & de Marie Anne Watson sa femme (elle membre de cette Eglise) né le 26 Octobre, 1820 a été baptizé le 26 Novembre suivant, ayant pour parrain Pierre Fontaneau & pour Marraine Lydie Rebecca Chartier — par

Ch. Scholl P.r

Susanne Marie fille de Samuel Grew et de Susanne Marie Mousset tous deux membres de cette Eglise née le 2eme Mars 1821, a été baptisée le 1er d'Avril suivant ayant pour Parrain Jaques Mousset et pour Marraine Marie Anne Mousset — par L. Am. Auspach
P.r

Edouard, fils de Francois Taylor & de Madeleine Bardeaux sa femme elle membre de cette Eglise, né le 2d Avril 1821 a été batisé [redacted] [redacted] le 29 Avril suivant ayant pour parrain Pierre Charrier & pour marraine Sara Bardeaux [redacted].

par Charles Scholl Pr.

Marianne, fille de Jacques Watson & de Marie [redacted] Ash sa femme, (lui membre de cette Eglise), née le 25d May 1821 a été batisée le 24 Juin suivant, ayant pour parrain le Père & pour marraine Marie Watson —

par Charles Scholl Pr

~~Jeanne Marthe fille de Thomas Clements et de Jeanne Cartier (elle membre de cette Eglise) née le 17e Novembre 1821, a été batisée le 9 Dec.bre~~ suivant, ayant pour parrain le Père & pour marraine Marthe How: ford —

par Charles Scholl P.r

Jean fils de Jean Pierre Ferry & de Louise Tessier sa femme, membre de cette Eglise, né le 6e de Décembre 1821 ayant pour Parrain Pierre Tessier & pour marraine Jeanne Ferry — a été batisé le 6e Janvier 1822 —

par Charles Scholl P.r

Marie fille de Guillaume Dabbs & de Anne Vleyn (elle membre de cette Eglise) née le 2d de Novembre 1821 a été batisée le 13 Janvier 1822 ayant pour parrain Noé Vleyn & pour Marraine la Mère —

par Charles Scholl P.r

~~[illegible] fils [illegible]~~
~~[illegible]~~
~~[illegible]~~
~~[illegible] le 28 Avril 1822.~~

Jean Edmond fils de Jean
Hall & de Jeanne Tourelle, elle
membre de cette Eglise, né le vingt
un Avril 1822 a été batisé
le 19 May suivant ayant pour
parrain Charles Hall & pour
Marraine Jeanne Tourelle —

par Charles Scholl Pr

Charles Thomas fils de Abraham
~~Everard~~ Van Rossum & de Theodore
Elizabeth Tober sa femme (lui membre de l'Eglise)
né le 8 Juillet 1822 a été bati-
sé le 31 Juillet ayant pour
Parrain Charles Thomas Pearne
& pour Marraine sa Mere

Par Charles Scholl

Jean Jacques fils de Guillaume
Woodbridge & de Suzanne Loriaux
elle même membre de l'Eglise) né
le 30 Aout 1822, a été batisé le 22
Septembre, ayant pour parrain Jean
Jacques Loriaux & pour Marraine
la mere —

par Ch Scholl Pr.

Marie Louise fille de Jean [redacted]
Delbar & de Anne Theuillier (elle
membre de l'Eglise) née le 21 Janvier 1823, a été batisée le 16 Mars
suivant, ayant pour parrain son Pere
& pour marraine sa mère —

par Ch Scholl Pr

Matilde Louise, fille de Jacques Watson
de Marie Ash sa femme (lui membre
l'Eglise), née le 10 Avril 1823, a été
atisée le 11 May suivant, ayant pour
arrain son Père & pour marraine Marie
Herbrechter.

par Ch Scholl Pr

Jacques fils de Samuel Grew & de Suzann
Moussette sa femme, né le quatrième
du mois de Juin 1823, a été baptisé le
Dimanche vingt quatre d'Aoust suivan
Parrain: Joseph Moussette grand P
de l'enfant.
Marraine: Suzanne Moussette gran
de l'enfant; par
Ch: Jn: Boiceau P

N.B. La Mere de l'enfant = est Membre de l'Eglise

Jacques fils de Jean Pierre Ferry & de Loui
Teſsier sa femme Membres de cette Egli
née le treizieme jour du mois d'Oct
mil=huit=cent=vingt trois, a été presente
Saint Baptême le Dimanche neuvi
de Novembre suivant.
Parrain: Jn Pierre Ferry, Pere de l'enfa
Marraine: Françoise Teſsier Grand Mer
= l'enfant.
Ch: Jn: Boiceau P

[redacted]

Harriot Elizabeth fille de Abraham
Everard Van Roſsum & de The
-odora Elizabeth Tober sa femm
(lui membre de l'Eglise) ~~décéde~~
née le 20 Septembre 1823, a é
batisée le 9 Novembre suivan
Parrain. Henri Rochas
Marraine - Harriot Rochas sa femm
par Ch. Scholl P.

Robert fils de Robert ~~[illegible]~~ Davis & de Sara Bardaux sa femme (elle membre de l'Eglise) né le 21. Avril 1824 a été batisé le 30me May suivant.

Parrain - Pierre Charier
Marraine - Esther Hautot

par Ch. Scholl

lizabeth fille de Michel Oblein & de Marie Gerard sa femme (lui membre de l'Eglise) née le 28 Avril a été batisé le 13 Juin suivant -

Parrain - le Pere
Marraine - la Mère

---

fille de Guillaume Dabbs & de Anne Oblein

par Ch. Scholl Pr

Robert fils de Robert Davis
& de Sara Bardaux sa femme (elle membre de l'Eglise)
née le 21 Avril 1824 a été
batisé le 30 May suivant
Parrain – Pierre Charier
Marraine – Esther Hautot

par Ch. Scholl Pr

lizabeth fille de Guillaume
Dabbs & de Anne Oblein
sa femme (elle membre de
l'Eglise), née le 28 Avril
1824 a été batisée le
13 Juin suivant –
Parrain – Michel Oblein
Marrain – Marie Oblein

par Ch. Scholl P

Etienne fils d'Etienne Chartier
& de Marie Adelaide Turner sa
femme né le 27e Juin
1824 ayant pour par
rain Thomas Turner &
pour Marraine Suzanne
Chartier a été batisé le
15 Aout [illegible] suivant

Ch. Scholl

Elizabeth fille de Thomas
Clements & de Jeanne
Chartier sa femme (elle
membre de cette Eglise) née
le 13e Aout 1824; ayant
pour parrain Thomas Wigg
& pour maraine Lydie Cha
a été batirée le 5 Septem

Louise Suzanne Marie fille d'Edouard François Babut & de Adelaïde Caroline Marie Monod, sa femme, née le 30 Octobre 1824 a été batisée à la maison le 25 Decembre 1824, jour de Noël, ayant pour parrain Jean Monod Pasteur de l'Eglise reformée de Paris & pour Marraines Louise Philippine Monod née de Coninck, & Suzanne Catherine Babut née Van Heemskerk.

par Ch Scholl Pr

Marie fille d'Antoine Chré-
tien Henry Hellmann
& de Louise Sara Anne
Haines sa femme, née
le vingt et unième févri
a été batisée le 17e avril
1825. ayant pour par
rain Didrich Heinrich
[illegible] Gaedechens de
Hambourg & pour mar-
raine la mère de l'enf

par Ch Schol

Suzanne ~~Jacqu~~ fille de Jacques Watson & de Marie Ash sa femme, (le mari membre de l'Eglise), née le vingt sept d'Avril mil=huit=cent=vingt-cinq, a été baptisée le vingt=neuf de Mai suivant.

Elle a eu pour Parrain, Pierre Fontaneau, Et pour Marraine, Marie ~~Ash~~ Watson sa Mère.

par. Ch: Sn: Boiceau Pr.

Thomas, fils de Samuel Grew et de Suzanne Marie Mousset sa femme, né le 26 May 1825, ayant pour parrain Jacques Mousset et pour Marraine Marianne Robins, a été batisé le 26 Juin suivant

par Ch Scholl

~~George~~. ~~fils de Jean Pierre Ferry & de~~
~~Louise Tessier sa femme, (~~
~~dernier~~

George. fils de Jean Pierre Ferry & de
Louise Tessier sa femme, Memb
de l'Eglise, né le vingt=septièm
Juin mil=huit=cent=vingt=cinq, a
présenté au Saint Baptême le Di
=che vingt=quatrième Juillet suiva
Parrain: Jean Pierre Ferry, père
=l'enfant.
Marraine: Louise Tessier, la mèr
Ch: Jn: Boiceau

~~François Louis~~
Françoise Emilie Elizabeth, fille de Ab
=ham Everard Van Rossum mem
de l'Eglise, & de Théodora Eliza
Lobez, née le sixième Septembr
huit cent vingt=cinq, a été baptis
la maison le Dimanche neuviem
=tobre suivant par le Pasteur Sou
Elle a eu pour Parrains: Françoi
Perret & Charles Samson Eliz
Samuel Boiceau, Pasteur
l'Eglise Francoise de ~~Lon~~

& pour Marraine: sa Mere.
Ch.r Jn. Boiceau Pr.

Edouard, fils de Pierre Hutchinson et de anne Chretien sa femme (elle membre de l'Eglise), né le douze Juillet 1825, a été batizé le Dimanche quatre Décembre suivant.
Parrain, le Pere.
Marraine, la Mere.
par Ch Scholl Pr

séphine Constance, fille de Joseph Frédéric Marie
lmann natif de Hollenburg en Carinthie, demeu=
t à Londres, & de Marie Anne Agassiz sa
mme, (elle Membre de l'Eglise), née le neuvième
ust, mil-huit=cent=vingt=cinq, a été baptisée
a maison le onzième Novembre suivant par
Pasteur soussigné.
Parrain: Joseph Frédéric Marie Edlmann, Pere de l'enfant.
arraines: Marie Anne Edlmann, mère de l'enfant, & Constance Reyer de Trieste.
Ch: Jn. Boiceau Pr.

François, fils de Barnett
(membre de l'Eglis
Latleiff, & de Esther Hautot,
sa femme, né le 17. Février
1826, a été batisé le 16 a
Mars suivant, ayant pour
parrain Samuel Hautot, &
pour marraine Suzanne
Carne, née Bordeaux

par Charles Schol

*

Thomas, Fils de Thomas
Robin et de Marianne
(membre de l'Eglis
Mousset, sa femme né
le 12 Décembre 1825, a été
batisé le 23 avril 1826, par-
rain Jacques Mousset,
Marraine Suzanne Mousse

par Ch Schol

rie Charlotte, fille d'Edouard
ncois Babut membre de l'Eglise,
d'adelaïde Caroline Marie Monod
femme, née le vingt-six Aout
6, a été batisée le dix-sept
embre suivant. Parrains, Char-
Stapfer, & Charles Louis Hen-
Scholl Pasteur; Marraines Marie
line de Coninck, & Marie Louise
anne Monod.

par Charles Scholl Pr

ues Samuel, fils de Robert
& de Sara Bardeaux, elle
e d cette Eglise, né le 30 Aout
a été batisé le Dimanche 24
bre. Barrain. Samuel Hau-
Marrain Esther Lathlieff.
par Ch Scholl P

+ + +

François, fils de Barnett
membre a
Latleiff, & de Esther Hauto
sa femme, né le 17. Février
1826, a été batisé le 16
Mars suivant, ayant po
parrain Samuel Hautot
pour marraine Suzanne
Carne, née Bordeaux

par Charles So

* * *

Thomas, Fils de Thoma
Robin et de Marianne
membre de
Mouſset, sa femme né
le 12 Décembre 1825, a
batisé le 23 avril 1826,
rain Jacques Mouſset
Marraine Suzanne Mo

par Ch Scht

Marie Charlotte, fille d'Edouard Francois Babut membre de l'Eglise, & d'Adelaïde Caroline Marie Monod sa femme, née le vingt-six Aout 1826, a été batisée le dix-sept Septembre suivant. Parrains, Charles Stapfer, & Charles Louis Henry Scholl Pasteur; Marraines Marie Caroline de Coninck, & Marie Louise Suzanne Monod.

par Charles Scholl Pr

Jacques Samuel, fils de Robert Davies & de Sara Bardeaux, elle membre de cette Eglise, né le 30 Aout 1826 a été batisé le Dimanche 24 Septembre. Barrain Samuel Hautot; Marraine Esther Lathlieff.

par Ch Scholl P

~~[illegible]~~ = Lydie, fille de Thomas Clements & de Jeanne Chartier sa femme (membre de l'Eglise), née le 22. Septembre 1826 A été batisé le Dimanche ~~[illegible]~~ 15 Octobre. Parrain, le Père; Marraine Elisabeth Chartier.

Jas Ch. Abbott

Josias, fils de Etienne Chartier, Membre de l'Eglise, & de Marie Adilg Tur sa femme, né le prémier d'Octobre mil huit cent vingt six, a été présenté au St Baptême le Dimanche vingt=deuxième jour dudit Mois.

Parrain: Pierre ~~Charpier~~. Charier, oncle de l'enfant.

Marraine Catherine Bardeaux Tant du Pere de l'enfant.

Ch: M: Boiceau

Jacques Pierre, fils de
Guillaume Thomas Woodbridge,
& de Suzanne Loriaux, elle
membre de l'Église, né le neuf
Octobre 1826, a été batisé
le 12 novembre ~~octobre~~ suivant, ayant
pour Parrain Jacques Loriaux
& Marraine, la Mère;

Ch Scholl

Joseph, fils de Samuel
Grew & de Suzanne Mous-
set (elle membre de l'Église), né le vingt Décembre
1826, ayant pour parrain
Jacques Mousset; & pour
marraine Suzanne Mousset
a été batisé le 14 Janvier
1827 par Ch Scholl

Charles, fils de Guillaume Dabbs membre de
l'Eglise, & de Anne Obelin,
né le 6 Decembre 1826,
a été batisé dans cette
eglise le 11 Fevrier, suivant
ayant pour parrain Noé
Obelin, & pour marraine
Marie Obelin

Charles. fils de Jean Pierre Ferry & de Louise Tessier sa femme, tous deux Membres de l'Eglise, né le huit de Juin mil=huit=cent=vingt=sept, a été présenté au Saint Baptême le premier de Juillet suivant.

Parrain: Jean Pierre Ferry, Pere de l'enfant.

Marraine: Louise Tessier, la mère.

Chs Jn: Boiceau Pr

Elizabeth Marguerite fille de Abraham Everard Van Rossum membre de l'Eglise, et de Théodora Elizabeth Tobez [illegible] sa femme, née le le neuf Janvier 1827, a été baptisée à la maison le suivant, parrain, le Père de l'enfant

Marraine, la Mère, Madame Hughes, et madame Pompe

par Ch Scholl

Adine Josephine, fille de Joseph Frederic Edlmann, & de Mary Ann Agassiz sa femme (elle membre de l'Eglise) née le dix-Novembre 1827, a été baptisée à la ma son le vingt Février 1828, ayant pour parrain, Monr Francis Edlmann, et pour marraine Made Josephine Edlmann, et Made Adine Tayler.

par Ch. Scholl

3

Esther fille de Barnet Lattioff & de Esther Hautot sa femme, (cette dernier Membre de l'Eglise); née le 15eme Fév 1828, a été baptisée le Dimanche 9me suivant. Elle a eu pour Parrain Samuel Hautot son Oncle; & pou Marraine Elize Edwards.

Chs. Mi. Boiceau.

Marianne fille de Thomas Robin & de Marianne Mousset sa femme, Cette dernière membre de l'Eglise), née le vingt-sept de Fevrier mil huit cent vingt huit a été baptisée le Dimanche 23eme Mars suivant. Parrain, Jaques Mousset; Marraine Suzanne Grew.

D. Chreaux Min.

Anne fille de Thomas Clements & de Jeanne Chartier sa femme; elle membre de l'Eglise, né 15e de Mai, 1828. a été batisée le 8 Juin suivant, ayant pour Parrain Samuel Dean, & pour Marraine Anne Elizabeth Chartier

P. Ch. Salle

Joseph fils d'Etienne

Chartier & de Marie Adé-
laïde Turner (ni membre
de l'Eglise) né le 26 Sep-
tembre 1828, a été baptisé
le 19 Octobre suivant.
Parrain le Père
Marraine Mère Turner

Chs Nicol

William, fils de William
Shearman et d'Elizabeth Ca
ron sa femme, né le 10 Sep
tembre 1828, a été baptisé

le [illegible] Janvier 1829 (Suite)
la maison) ayant pour
parrain le Pere & pour
marraine, la Mere.

C Scholz

Walm

Louise, fille de William Higgs, et de Henriette Ho ner sa femme, née le 28 Janvier 1829, a été baptisée le 3 Mai 1829 suivan ayant pour parrain M Charles Bobey, et pour marraine Julie Bovey

par C Schole

Jacques Guillaume

fils de Jacques Watson et
de Marie Ash sa femme
(un membre), né le
19 Mai 1849, ayant
pour parrain Pierre
Watson & pour mar-
raine Marie Mason,
a été baptisé le 14 Juin
1849.

Edouard fils de Jean
Pierr. Ferry et de Louise
Tessier sa femme membre
de cette église, né le 6 Août

1829, a été baptisé le
30 Aout suivant.
Parrain Le Pere
Marraine la Mère
par Ch. Scholl P.

Henry fils d'Edouard Fran-
cois Babut, et d'Adelaide
Caroline Marie Monod sa
femme, né le 3 Aout 1829
a été baptisé le 6 Septemb
suivant, dans l'eglise Holland
Parrains Guillaume ~~Monod~~,
Theodore Adolphe Frederic Mon
Marraines Louise Philippine Mon
née de Coninck, & Suzanne Cathe
rine Babut née Van Heemste
par Ch H Scholl

rederic Joseph, fils de Joseph Frederic
ann & de Mary Ann Agassiz sa femm
lle membre de l'église) né le 24 Aout 1829
été baptisé à la maison le 8 Octobre suiva
yant pour parrain Dr Frederic Edlmann
s Hagenfourth, et pour marraine [illegible] E
ma Agassiz,

par Ch. E. H. Scholl

"

Samuel, fils de Robert Darri
t de Sarah Bardeaux, elle membre
l'église, né le 1er Septembre 1829
été baptisé le 11 Octobre suiva
parrain Samuel Hantot
marraine Esther Zathlieff.

par Ch. Scholl

Hippolite Edouard Stanislas
ls de Jean Marie Baptiste Hippol
atault, et de Julie Catherine
guey sa femme; né le 3 Aout
829; a été batisé le 1 Novem

bre, ayant pour Parrain Edouar François Babut membre de cette Eglise & pour marraine Adelaide Caroline Marie Babut née Monod;

par Ch Scholl p

Marguerite fille de Barnet Lathlieff, & de Esther Hauto (sa femme elle membre de l'église), née le 16 Décembre 1829, a été baptisée le 17 Janvier 1830, Parrain Samuel Hautot Marraine Eliza Hautot

par Charles Sch

Joseph fils de Thomas Robins et de Maryanne Mouſset, né le 17 Janvier 1830, a été baptisé le Dimanche 14 Février, ayant pour parrain, Jacques Pierre Mouſset, & pour marraine ~~Me~~ Suzanne Mouſset

par Ch Scholl

Henri Abdias fils de Samuel Grew & de Sarah née Mouſset (elle membre de l'église) né le

quinze Avril 1830; ~~ayant pour~~
a été batisé le 13 Juin
suivant — Parrain — le
Pere — Marraine — Susan-
ne Mouflet — Grand Mère

par ChScholl

Marthe Elisabeth, fille de
Louis Jacob Ferer, & de Va-
lérie ~~cl~~ Criblet sa fem-
me, née le 25 Janvier
1830, a été baptisé le 8
Aout suivant, ayant pour
parrain ~~Pierre~~ Jean abram Beaud &
pour marraine Marthe Wade

par Charles Scholl

Henriette Marie fille de
Henry Corneille Hulsenbos,
et de Marie Johnson Ha-
milton (la femme) (Lui
membre de l'église Wal-
lonne de Flessingue, née
le 11 Decembre 1826, (a
Liboune) a été ~~pr~~ baptisée
le 12 Septembre 1830, ayant
pour Parrain William Ha-
milton, & pour Marraine
Sophie Dupuis née Hamilton

par Charles Scholte P.

Fanny Caroline fille de Edouard François Babut & de Adelaïde Caroline Marie Monod sa femme (tous deux membres de l'église), née le 26 Août 1830, a été baptisée le 26 Septembre suivant; parrain Henry Alexandre Monod; marraines Françoise Scholl; et Marie Caroline de Coninck.

par C Scholl Pasteur

Louise, fille de Jean Pierre Ferry, et de Louise Tesner sa femme, membre de l'église; né le 29 Mai 1831:

Parrain George Ferry
Marraine. La Mère par
a été batisée
le 19 Juin 1831.

Ch Scholl

Elizabeth Louise, fille d'Etienne Chartier, (membre de l'église) et de Marie Adelaide Turner sa femme, née le vingt-cinq novembre 1830, a été baptisée le 10 Juillet suivant; ayant pour parrain, le père, & pour marraine Louise Taylor.

par Louis Bonnel PB

Jacques George fils de Jacques Storer, et de Elizabeth Goguette (membre de l'église) né le dix-neuf Juillet, 1831, a été baptisé le Dimanche 14 Aout. ayant pour parrain George Paroissien, et pour marraine Marianne Goguette — par. L. Bonnel Pastr.

Sara, fille de Jean ~~Toug~~

Sara, fille de Jean Thom
Mousset, lu membre de
l'église, de Sara Schofield,
né le 20 Juillet 1831, a
été baptisé le 21 Aout 1831,
Parrain, Jacques Mousset
Marrain, Susanne Mousset

par E. Scholl

Marie fille de Louis Le Richeux
& de Anne Sophie Wilkinson sa
femme, née le 24 avril 1831,
a été baptisée le 7 Septembre sui
vant, ayant pour parrain Jean
Le Richeux, & pour marraine la
mere de l'enfant. +

par J. Bonn
Pasr

9 Octobre 1831

Bernard, fils de Bernard Lattieff, & d'Esther Hautot sa femme (mariés de l'égli.) né le 10 Septembre 1831. a été baptisé le 9 Octobre même année — Il a eu pour parrain Johan Ulrich et pour marraine Suzanne Hautot —

J. Bonnet Pasteur

22 Janvier 1832.

Ebeneser fils de Thomas Robbins et de Marianne Moustet, né le 1er Janvier 1832 — a été baptisé le 22 Janvier 1832 par M. le Pr. Scholl, et a eu pour parain et maraine le père et la mère.

J. Bonnet Pr.

Ch. Scholl Pr.

Joseph Ernst fils de Joseph Frederic Edlmann, Mary Anne Agassiz sa femme (elle membre de l'Eglise) né le vingt-deux Novembre 1831, a été à la maison baptisé le quinze Décembre suivant, ayant pour parrains Charles Benjamin Tayler, et Arthur David Louis Agassiz, et pour marraine Adine Tayler

par Ch F H Scholl

Henriette Wilhelmine, fille de **Gaspard** Winteler du canton de Glaris, en Suisse, et de **Antoinette Thérèse** Verdier sa femme, née à Londres le 9 Janvier 1832, a été baptisée le 20 Mars (à la maison) ayant pour parrain, Louis Timothée Emery et pour marraines { Emilie Frizony
Marie Wynn

par Louis Bonnet Pasteur

13 Mai 1832 —

Amélie Thérèse, fille de François Dumas et de Marie Julie Thiery, née le 8 Juillet 1831 a été baptisée le 6 Mai 1832 — Parrain Charles Royer, marraine, Thérèse Royer —

J. Bonnet Ptre

Janvier le 19 - 1833 —

Susanne, fille de Samuel Grew et de Susanne Mousset, sa femme — A eu pour parrain et maraine, le père et la mère de l'enfant. baptisé le 19 Janvier 1833 né le 21 Decembre 1832 —

J. Bonnet Ptre

Guillaume fils de James Storer par Elizabeth Marie Goguette sa femme membre de l'église, né le 20 Avril 1833, a été baptisé le 21 Juillet suivant Parrain le Père de la femme Marraine - la mère de la femme

pr Charles Scholl

Alfred James, né le 28 Mai 1833, fils de John James Scord membre de l'église & de Amanda Louise Félicité Oboussier sa femme a été baptisé à la maison le 26 Aout 1833 — Parrains James Marc Scordet & Ferdinand Schoc Marraines. Louise Suzanne & Scord et Celestine Anne Schock.

par Charles Scholl

(2)

Emma Louise Constance, née le 4 octobre 1833, fille de Joseph Frédéric Edlmann, et de Mary Anne Agassiz sa femme, a été baptisée à la maison le 9 Janvier 183 le Parrain M Constantin de Reyes de Trente Marraine Emma Agassiz et Jeanne Louise Baud

par Charles Scholl

(1)

George Samuel fils de Louis Le Picheur et de ~~Hannah~~ Sophia Wilkinson sa femme, est né le 14 Janvier 1833, et a été baptisé le 29 Mai 1833, ayant pour parrain son Père et pour Marraine, Marie Wilkinson

par Charles Scholl

Hermann, fils de Wilhelm Sillem
et de Louise Henriette Elisabeth Angle
de St Denis, ~~a été baptisé le 19 Mars 1834~~
né le 25 decembre 1833. a été baptisé le
le 19 Mars 1834. Il a eu pour parra
Herman Sillem et Thomas Baring
par
par Charles Scholl

Sophie, Julie, Louise, fille de Jean
Louis Bonnet et de Julie Jeanrenau
sa femme, née le 13 Janvier
1834, a été baptisée le 28 Mars
de la même année. Elle a eu
pour parrain Waldemar
Monod et pour marraines Sophie
Gallot et Louise Chatelain.
Baptisée par
L. Bonnet

Henri fils de Jean Pierre Ferry
et de Louise Tassier, sa femme
né le 10 Mars 1834, a été baptisé
31 Mars de la même année
Il a eu pour Parrain Pierre Ferry,

pour Marraine Marguerite Ferry

Par

Charles W. Schroly

Sara, fille de Thomas Robins et de Marie Anne Mousset sa femme, née le 10 Septembre 1834, a été baptisée le 12 Oct. 1834 — ; Elle a eu pour Parrain le Père; et pour marraine la mère —

J. Bonnet

p baptême 1834.
page suivante

Helena Marianna, fille de Gaspard Winteler et de Antoinette Therèse ~~Winteler~~ Verdier sa femme, née le 14 decembre 1834; a été baptisée le 9 Avril ~~de la~~ 1835. Elle a eu pour parrain Jean Billiot et pour Marraines Marianni Hinsch et la mère de l'enfant.

J. Bonnet

Amanda Jane Sophie, née le 28 octobre 1835, fille de John James Scordet Membre d l'Église & de Amanda ~~Obou~~ ~~dua~~ Louise Félicité Oboussier sa femme, a été baptisée le 6 Janvier 1836 —

Parrains Horatio Ripley, & Charles Jean Louis Meyer

Marraine — Sophie Caroline Félicité Millius, & Jane Marie Ripley —

par Ch Scholl

Octobr 1834

Henri fils de Jacques Store & de Elisabeth Giguette sa femme Née le 20 octobre 1834, a été baptisé le 23 Novbre 1834. Il a eu pour Parrain le Père — & pour Marraine la Mère —

par Louis Bornel

C Scholl

Charles Louis né le vingt Janvier 1836, fils de François Ami Guillaume et de Louise Berthoud sa femme, ayant pour parrain Charles Louis Henry Scholl, & pour marraine Emélie Guillaume, a été baptisé le 14 Février 1836.

par Charles L H Scholl

Joseph Henri ~~A~~ né le 7ème de Janvier 1836, fils d'Etienne Chartier & de Marie Adélaïde Turner sa femme, ~~F~~ a été baptisé le 7ème de Février 1836

Parrain, le père
marraine, la mère

p. C. Scholl

Hélène, née le
lle de Wolff & de
a femme a été baptisée le 22 de Mars
836

par Augte Louis fr

Emma ~~fille de J~~ née le 15e
Février 1836, fille de Jean Vier
Terry et de Louise Tesnier sa femme
a été baptisée le ~~[illegible]~~ 1r. Avril
1836

Parrain le père
Marraine la mère

par ~~M~~ Pl. Ls. C. Baup

Edmond né le 13e Octobre 1836, fils de Jaques
Storer et de Elizabeth Goguette sa femme, a été
baptisé le 15 de janvier 1837 par Pl. Ls. C

Parrain. Louis Paroissien
Marraine. Sarah Paroissien —

A été baptisé le 19 Oct. 1837 Charles Clé
fils de Joseph Frédéric Edlmann et de Mery An
Agassiz sa femme — Parrains Ch. Ferdinan
Reyer, Robert Agassiz, Marraine Fermine
Lavater. L'enfant est né le 4 Aout 1837 —
A été baptisé par Ch. L. Baup
Pr.

A étés baptisée le Dec. 1837. Amand
Celestina Oboussier fille d. Arnold Obousse
né à Anvers le 26 Nov. 1803 et de Mannelita
Oboussier née Otero, née le 25 Dec. 1814 à
Parrain John Scordet. Marraine Amanda S
L'enfant est née le 20 Fevrier 1833 à S
baptisée par Ch. L. Baup Par

A été baptisé le 5 Sept. 1838 Guillaume fils de Jean Pierre Terry et de Louise Tessier sa femme. Parrain le père, marraine la mère. L'enfant est né le 27 Juillet ~~[illegible]~~ 1838. — Baptisé par Ch. Baup Pr.

A été baptisée le 21 Oct. 1838. Louise fille de Samuel Grew et de Susanne Mousset sa femme. Elle a pour parrain le père, et pr marraine la mère. Elle est née le 27 de Sept. 1838.

Ch. Baup Pr.

A été baptisé le 7. Août 1839 — James Adolphe, fils de Adolphe Bernoulli Negt et de Cécile Margueritte Bernoulli née Geislinger, né à Greenwich le 11 Avril 1839 — Présenté au Saint baptême, par John Lucas parrain et par Margueritte Lucas, marraine. —

Baptisé par F. Martin pasteur

A été baptisée le 25 du mois d'Octobre 184
Marie fille de Samuel Grew et de Susann
Marie Moussel; membre de l'Eglise, née le 5 d'Octob
1840. Elle a eu pour parrain, le frère et pour Marraine, l
Baptisée par. F. Martin pasteur

Nota

Les baptêmes inscrits jusqu'ici dans ce livre
ont tous été enregistrés régulièrement dans
le livre des Registres pour les Baptêmes admin
dans l'Eglise Française en Threadneedle St
Livre qui est maintenant déposé entre les
mains de la Non Parochial Registration
Commission, Rolls Yard, Chancery
Lane, — par l'ordre du Consistoire.

21 Fevrier 1841 Ch. Baup m.

Nota L'Eglise protestante française de Londre
en Threadneedle Street, ayant été démolie, en vertu
Acte du Parlement relatif à la Construction du New Roy
Exchange, les membres de l'Eglise se sont réunis provi
ment dans une Chapelle, appellée Founders Hal
Chapel - Lothbury. — F. Martin pasteu

Founders Hall Chapel.

A été baptisée le 21 Février 1841, Sarah, ille de Jean Pierre Ferry et de Louise Teissier, a femme, tous deux membres de l'Eglise; ée le 26 Décembre 1840. Elle a eu pour arrain le père, et pour Marraine Sarah herwood. Baptisée par

Ch. Baup pasteur.

Founders Hall Chapel

Le 13 9bre 1842, Caroline Lanthois lle legitime de Jacques Lanthois et de ame Owen, a été Baptisée dans la esente église. née le 2 août 1842, a eu pour Parrain John Owen n oncle et pour Marraine Caroline wen sa tante et membre de l'Église. — père et la mère de l'enfant n'appartiennent int à la congrégation quoique descendant tous deux de Réfugiés français. — Il a revendiqué droits à l'église pour son enfant, a ce titre là lem —

Baptisée par

Daugars

Pasteur

Nouvelle Eglise protestante française de
Londres
Saint Martin le Grand

Aujourd'hui 9 Avril 1843. a été baptisée Emil
Clarissa fille de Jacques Haye et de Sarah Elisab
sa femme. L'enfant est née le 7 Décembre 1842. Présentée au Saint Ba
par Charles Louis Henry Barber et par Marie
Haye sa tante paternelle – Le dit Jacques Hay
est un descendant des réfugiés français, et revendique p
lui et ses enfants le droit de membres de notre Eglise!

Baptisé par

9 Avril
1843.

F. Martin pasteu

Aujourd'hui 25 Aout 1844, a été baptisée
Marie, Elisabeth, Amélie, née le 29 Juin
dernier, fille de Mr. Bérard (Jean, Baptiste, Simon) natif de Genève e
de Madame Marie Bérard son épouse – Présentée a
Saint Baptême par Frédéric Field parain, et
Marie Rochat – marraine

F. Martin pasteur.

25 Aout
1844.

57

56P

123

Aujourd'hui 13 Mai 1846 – a été baptisée dans l'Eglise française – Lydia, fille légitime de Jacques Lanthois, et de Jeanne Owen sa femme née le 15 Mars dernier – Parrain – Pierre Bastien, t marraine, la mère de l'enfant. Témoin au Saint Baptême – Jean Pierre Ferry.

13 Mai 1846.

F. Martin pasteur.

John Peter Ferry

Olivier (Jos. James) fils de Mr. Olivier
arles Henri) et de Jeanne Olivier ayant pour
parrains William Charlewood Jun.r et
James Rowland Carr Jun.r et pour Marraine
Julia Sarah Peascod Olivier

a été baptisé par

Juillet 1844. — Daugars.
Pasteur

Aujourd'hui 27 Octobre 1844. a été baptisée
Jeanne fille légitime de James Lanthois et de
ime Owen sa femme, Elle est née le 26 Février
44. Elle a été présentée au Saint Baptême
Pierre Bastien et par Jeanne Lanthois.

8bre 1844. Fr. Martin Pasteur

Aujourd'hui 25 Décembre (Jour de Noël) 1846
été baptisée Louise, fille légitime de
Ferry et de Sara Scherwood sa femme,
le 24 Novembre dernier, présentée au Saint
ptême par son Grand père J. S. Ferry et par
tante paternelle Louise Ferry

Déc. 1846. Fr. Martin Pasteur

Minna. Elisa fille de Sieur George Frede
William Oberst et de dame Laura Oberst
a été Baptisée le 21e jour du mois de
Février 1847 dans l'Eglise protestante Franç
de Londres (St. Martins le Grand) par M. Mr. le Mini
Guill.e Eustave Daugars l'un des pasteurs de la dite Eg
les Parrain et marraine étaient John William
Neale, et Elisa Deyck.

Daugars

21 Février 1847.

Aujourd'hui 26 Mars 1848, a été baptisé
Wm. James — fils légitime de Mr. Charles Henry Oli
et de Mad.me Jane Charlwood son épouse, lequel
est né le 10 Avril 1847 — et a été présenté au Saint B
par Wm. Charlwood, son oncle maternel et Mad.e
Olivier sa soeur paternelle. —

F. Martin past

26 Mars 1848.

Aujourd'hui le 2 Avril 1848. a été bapt
Thomas fils légitime de Thomas Grew, et de
Suzanne Stevens sa femme; né le 4 Mars dernier, et présenté a
Saint Baptême par son Grand Père paternel, et s
Grand-mère Suzanne Grew, membre de l'Eglise

F. Martin pa

2 Avril 1848.

Celina Elisabeth Fielder fille de
elina et de Josiah Fielder, a été baptisée
20 May 1849.. Ses parrain et marraine
t été ses Père et Mère. (Sa mère est membre
cette Eglise. —

Londres 20 May 1849.

Daugars
Pasteur.

Aujourd'hui 20 Mai 1849 - a été baptisée, Susanne, fille de Thomas Grew, fabricant d'instrument, et de sa femme légitime, Suzanne tevens; présentée au Saint Baptême, par son Grand ère paternel et sa Grand-mère paternelle Suzanne Moutet, membre de l'Eglise.

Mai 1849. F. Martin pasteur.

Aujourd'hui 28 Octobre 1849 a été baptisé, dmond Charles, fils d'Edmond Taylor et de arie Lanthois sa femme, né le 14 Mai 1848, résenté au Saint Baptême par son père et sa mère, membres l'Eglise.

F. Martin pasteur

28 Octobre 1849

John, Guillaume, Gustave Léo Daugar
fils légitime de Guillaume Gustave Daug
~~et de~~ l'un des Pasteurs de ~~cett~~ l'Eglise
protestante française de Londres, et de Léonor
Concordia Eliza Daugars, est né le ving
Juin, mil huit cent quarante neuf, dans ce
ville de Londres au n.o 13 Thurloë Square,
Brompton.

Il a été baptisé dans cette Eglise, le cinq
may mil huit cent cinquante, par son gr
Père le reverend John Knowles. Ses Parr
et marraine ont été son Père et sa tante Jul
Knowles. ont signé comme témoins des faits précé

Julia Knowles
John Peter Ferry
Fr Martin, pasteur,
James Ferry
Daugars
Pasteur
5. Mai 1850.

Georges fils de Edmond Taylor et de Ma
Taylor, né le 26 may 1850 a été baptisé p
moi le 18 août 1850. Ses parrain et marr
ont été son père et sa mère

le grand-Père est membre de cette Egli

Daugars.
Pasteur

26 Mai 1850.

e, fille de Jean Ferry et de
sa femme ([redacted]) née le
uvier 1851 a été Baptisée le
urs 1851 , Parrain Jean Pierre Ferry
nd Père et Rachael Ferry sa cousine
a marraine.

Daugars Pasteur.

51.

ujourd'hui a été baptisée dans l'église française
1851.) – Rebecca, Bydder, fille de
Ferry et de sa femme Rebecca ~~Budd~~
ant né) le 15 Octobre 1851. Le parrain est
père de l'enfant Jean Pierre Ferry et la
Louise Ferry tante paternelle, Le Grand
membre de l'Eglise.

F. Martin pasteur.

1.

rd'hui 22 Juin 1851. a été baptisée
lise française : Marie Ann, fille
as Graw, et Suzanne sa femme,
au Saint Baptême par Samuel
Grand-père paternel, parrain, et la marraine
ne Graw. Grâce Mouttet, le Grand
membre de l'Eglise

F. Martin. pasteur

1851.

John, Guillaume, Gustave Léo D
fils légitime de Guillaume Gustave
~~et de~~ l'un des Pasteurs de ~~cett~~ l'E
protestante française de Londres, et de
Concordia Eliza Daugars, est né
Juin, mil huit cent quarante neuf
ville de Londres au n.° 13 Thurloë
Brompton.

Il a été baptisé dans cette Eglise,
may mil huit cent cinquante, par
Père le reverend John Knowles.
et marraine ont été son Père et sa ta
Knowles. ont signé comme Témoins des fait

Julia Knowles
John Peter Ferry
F. Martin, pasteur,
James Ferry
Daugar

5. Mai 1850.

Georges fils de Edmond Taylor e
Taylor, né le 26 may 1850 a été ba
moi le 18 août 1850. ses parrain
ont été son père et sa mère

le grand-Père est membre de cet

Daug

26 Mai 1850.

Alice, fille de Jean Ferry et de
Sara sa femme ([redacted]) née le
25 Janvier 1851 a été Baptisée le
30 Mars 1851. Parrain Jean Pierre Ferry
son Grand Père et Rachael Ferry sa cousine
a été sa marraine.

Daugars Pasteur.

o Mars 1851.

Aujourd'hui a été baptisée dans l'Eglise française
3 Avril 1851.) — Rebecca, Byddes, fille de
Jacques Ferry et de sa femme Rebecca ~~Bydd~~
l'enfant est né) le 15 Octobre 1851. Le parrain est
le Grand père de l'enfant Jean Pierre Ferry et la
marraine Louise Ferry tante paternelle, Le Grand
père est membre de l'Eglise.

Avril 1851.

Fr. Martin pasteur.

Aujourd'hui 22 Juin 1851. a été baptisée
dans l'Eglise française: Marie Ann, fille
Thomas Graw, et Suzanne sa femme,
présentée au Saint Baptême par Samuel
Graw Grand-père paternel, parrain, et la marraine
Suzanne Graw. Née Mouttet, sa Grand
mère, membre de l'Eglise

Fr. Martin. pasteur

2 Juin 1851.

Aujourd'hui douze Aout 1851. a été baptisée
Caroline Lucy - fille de Isidore Carlhian
de Paris - et Dame Marie Sophie née
Hammer de Strasbourg; L'enfant est née le 23 Juill
dernier, et a été présentée au Saint Baptême, par
Eugène Carlhian, oncle paternel, et Amé
Boerner, sa Grand-Tante.

Isidore Carlhian, père
Pauline Carlhian, mère
Eugen Carlhian

F. Martin paste

12 Aout 1851.

Aujourd'hui 12 Octobre 1851 - ont ét
baptisés dans l'Eglise française James
Walter - et Alfred Gustavus, tou
deux fils légitime de James Haye, a
et de Sara Elisabeth sa femme. Jam
Walter né le 25 Octobre 1845 - et
Gustavus Alfred, le 27. Décembre 1
présentés au Saint baptême, par leur
mère, (la maraine) et par Jean Lux Fe
père, concierge de l'Eglise, présent la Gran
mère paternelle Anne Haye

F. Martin, p

12 Octobre 1851.

Aujourd'hui 6 Novembre 1851. a été
ptisé dans l'Eglise française Charles fils de
harles Ferry et de Marie Fueling, sa
femme, né le 1 Mai 1851. Présenté
au baptême par John Pierre Ferry son
Grand-père et Louise Ferry sa tante
agissant comme parain et maraine

F. Martin pasteur.

Aujourd'hui Dimanche 7 Décembre 1851.
a été baptisée Amélie Keyes. fille légitime
Monsieur Charles Henry Olivier, et de Dame
ane, Olivier, sa femme, née le 17 Mai 1851.
résentée au Saint Baptême, par son père,
Mad.lle Charlotte Keyes, maraine.

CHOlivier père

écembre 1861. –

F. Martin pasteur.

Aujourd'hui 22 Février 1852, a été
aptisé dans l'Eglise française protestante de Londres,
Edwin Louis, fils légitime de Louis-

Louis Francisco de Cunha, et de Mar
Anne Chambers, (cette dernière membre
notre Eglise), né le 27 Décembre 1849.
Lisboñe (Portugal), L'enfant a été pré
au Saint baptême, par Jean Pierre Ferr
(parrain) et Louisa Ferry (maraine)
ont les témoins signé avec nous.

22 Fevrier 1852.

L. Martin, Past

John Peter Ferry Parain

Louisa Ferry maraine

Mary Anne de Cunha.

David Martin, Marguerite Martin.

James Ferry.

Aujourd'hui 14 Mars 1852, a été baptisé, Henry
Samuel, fils légitime de Henry Obidaih Grew
de Amelia Garner sa femme l'enfant est né le 17 Fé
1852. présenté au Saint Baptême par Samuel Gre
son Grand-père paternel et la maraine Suzanne Gre
tante paternelle. La Grand mère Susanne Marie Grew est
membre de l'Eglise.—

L. Martin

14 Mars 1852.

Harry Ferry fils de charles Ferry et de Louise Mary Tubin épouse légitime a été Baptisé par moi soussigné ce 20 Mars 1855 dans l'Eglise de Londres ont répondu comme parrain John Peter Ferry et ~~comme~~ marraine Louize Ferry

Daugars
Pasteur

20 mars 1855.

Aujourd'hui 29 Aout 1852 — a été baptisé Alexandre, fils de Jean Henry Rochat, et de Josephine Judith Magnadas — présenté au Saint baptême par Alexandre Magnadas (parrain) et par Anna Landard (marraine) — L'enfant est né le 16 Décembre 1851.

F. Martin pasteur.

Aout 1852.

Aujourd'hui 17 Avril 1853 — a été baptisée ns l'Eglise française Emily. fille de homas Grew, et de Suzanne Stevens, sa emme, (~~la Grosse~~ mère de Thomas Grew, étoit membre notre Eglise) présentée au Saint Baptême amuel Grew grand père, et par Suzanne rew sa grand-mère. cette dernière, membre de otre Eglise —

F. Martin pasteur

7 Avril 1853.

Aujourd'hui 15. Mai 1853, a été baptisé dan
l'Eglise française, Frederic, Henry, Gustave, f
de Gustave Drissler, et de Suzanne Driſsler
d'Huc – Parrain Jean Henry Druessler, mara
Henriette d'Huc – présent au Saint baptême.
Jean, Pierre Ferry.

S. Martin pa

Jean Pierre Ferry

15 Mai 1853.

Gaëtana, theodora, Salveggia, ann
alessandra, maria, maddalena, fille légit
de Signor Gaitano Greco (de Naples) décédé
de Signora ~~di~~ Rosa Lazzeri sa femme a été
Baptisée, aujourd'hui, par moi soussigné, dan
cette Eglise. Son parrain a été Major Thomas
Jervis 98 Sloane Street et ses marraines ont é
Mrs. anne Sarah Jervis et miss annie Eliza Scott
Londres 14 avril 1853.

Dausar

Gaetan

Aujourd'hui onze Septembre 1853, a été
baptisée Adria fille de Josiah Fiel
et de Selina Fielder sa femme. L'enfant e
né le 9 Juin 1853. Le père et la mère o
tenu l'enfant au Saint Baptême. La mère e
membre de notre Eglise.

S. Martin p

11 Septembre 1853.

Aujourd'hui le 22 Janvier 1854. a été baptisée dans l'Eglise française Maria, fille légitime de Joseph Petit-Jean, brossier de Paris – et de Josephine Caroline Peter – sa femme née 15 Decembre 1858 – paroisse St Martin in the Field – presentée au Saint Baptême. par Pierre Désiré Talbot, parrain, et Josephine Victoire Talbot, marraine –

F. Martin. pasteur.

Aujourd'hui 22 Janvier 1854. a été baptisé, Guillaume Obedials, fils légitime de Henry Obediah Grew, et d'Amelie Garner sa femme, né le 5 Jour de Decembre 1853 – présenté au Saint Baptême, par Richard Waller parrain et Mariane Jeanne Elisabeth Garner. La Grand mère de l'enfant Mr Musset, étoit membre de l'Eglise française

F. Martin pasteur

Aujourd'hui le 26 Novembre 1854, a été baptisé dans l'Eglise française, Jean, fils de Jean Ferry et de Sarah Sherwood, né le 15 Octobre 1854 – présenté par son Grand-père Jean, Pierre Ferry et sa Grand-mère Rachel Ferry –

F. Martin, pasteur

* Aujourd'hui 22 Avril, 1855, a été baptisée, dans l'Eglise française Louise, fil de Charles Ferry et de Marie Tutin s femme. l'enfant est née le 6 Fevrier 1855 — présentée au Saint Baptême par Jean Pierre Ferry, Grand père, et par Sa tan Caroline Tutin. —

F. Martin, p

Aujourd'hui 29 Avril 1855. a été bapt dans l'Eglise française Elisabeth, fille de Thomas Graw et de Suzanne Stee née le 28 Février 1855 — présentée au Sa baptême par son Grand père Samuel Gr et par Suzanne Graw née Mullet, cette dernière membre de l'Eglise. —

F. Martin, pa

---

aujourd'hui ~~a été presentee~~ le Baptême a été administré a Lucy, ch Suzette Berjean fille légitime de m Jean Philibert Berjean et de Marcel Adolphine Bastien sa femme. — cette enfan est née le 29 décembre 1854. elle a eu p Parrain Nicholas Breebaart et pour marr Mlle Charlotte Elisabeth Davies et Mlle Suzette Nieman. —

Daugar
Par

Juliette, Elisabeth Johanna Carolina
Isabelle fille legitime de Mr. Henry Louis Titter
nohouse et de Madme — Louise sa femme
itime cette enfant ~~est~~ née le 19 Janvier
5. elle a eu pour Parrain Mr. Jules Ehrmann
de Bonnevoie et pour marraines, Madme
Louise Ehrmann née Marchand 10 Douglas road,
Madme Johanna Ehrmann ~~et~~ Mme Carolina
Marchand née Ehrmann et madme Isabel Blyth.

8 Juillet 1855. C Dangars past.

Aujourd'hui 24 Septembre 1855, a été baptisée
ans l'Eglise française Mathilde Louise, fille de
Jean Tavener et de Mathilde Louise Watson sa
femme; née le 14 Décembre 1847. La mère étant
membre de l'Eglise. Présentée au Saint Baptême
r sa mère, représentant Jeanne Dupuy, et Alfred
cott l'oncle maternel de l'enfant.

H L Tavener F. Martin pasteur.

lfred Scott

Aujourd'hui 14 Octobre 1855 — a été
tisée dans l'Eglise française Emma,
ille de Jacques Ferry et de Rebecca
ydder sa femme, née le 8 Mars
855. Présentée au Saint Baptême par
ean Pierre Ferry son grand-père, et Louise
erry sa Tante.

F. Martin past.

Aujourd'hui 4 Novembre 1855. a été baptisé de
l'Eglise française Louis Thomas. né le 22 Aout der
fils légitime de Jacques Alphonse Gonod relieur,
natif de France, et de Mary Francklin, sa femm
Presenté au Saint Baptême par Mathilde Franklin
et par son père –

J. Martin pa

Guillaume Joseph Grew fils
Henry Obediah Grew et de Ame
Garner, ~~le~~ Né le 29 7bre 1855, a
Baptisé dans cette Eglise, le 23 ma
1856. Il a eu pour Parrain Samu
Grew son grandpère et pour mar
Suzanne Grew (née Moufsette) s
Grandmère et membre de cette eglise

23 Mars 1856. Daugars
Pasr

Dimanche 2 Novembre Clemence
Louise fille legitime de Jean Louis
~~normar~~ Nortmann et de Marie
Louise Coutet a été Baptisée p
moi. le Parrain ~~a été~~ Monsr. Rich
Brandt de riga a été remplacé pa
Monsr. le chevalier de Berard ~~par~~
Mademoiselle Nieman a servi de marra
avec mad^{e}. Charlotte Eleonore Brandt. –

Londres 2 Novembre 1856. Daugars

Chevalier de Berard } J. L. Nordmann

pour Nieman

Le même jour Richard fils légitime de Jean Louis Nortmann et de Marie Louise Coutet a été Baptisé par moi. Il a eu pour Parrain Monsr le chevalier de Berard agissant pour Mr Richard Brandt de Riga (Russie) et pour Marraine Mademoiselle Nieman en Madde Charlotte Eleonore Brandt

Londres 2 novembre 1856

Chevalier De Berard. Daugars Pasteur.

Nieman J L Nordmann

Le [illegible] Juin 1856 Mr Thomas Blanford fils légitime de Mr William et Harriet Blanford a été Baptisé dans cette Eglise après avoir fait profession publique de sa foi. Témoins: Messieurs Dr Zolis diacre ~~et Gal~~ Ladevèze pasteur de Meaux France.

Daugars
Pasteur

Aujourd'hui quatre Janvier 185
a été baptisé Charles Joshua, f
de James Georges Watkins, et de
Charlotte, Almeira Gordon, son épo
né le 19 Novembre 1844. Présenté
Saint Baptême, par Mr Nicolas
Breebaart et par Marie Louise
Breebaart.

F. Martin p

Aujourd'hui quatre Janvi
1857. a été baptisée Almeira
Suzanne, fille de James Geo
Watkins, et de Lucie Charlotte
Almeira Gordon, sa femme. El
est née le 31 Juillet 1849, elle
été présentée au Saint Baptême
par Mr Nicolas Breebaart, e
par Marie Louise Breebaart.

F. Martin. p

Aujourd'hui quatre Janvier 1857.
a été baptisée Juelliette Martha,
fille de James Georges Watkins,
et de Lucie Charlotte Almeira
Gordon sa femme. L'enfant est
née le 30 Juillet ~~[illegible]~~ 1851.
(mil huit cent cinquante et un)
et presentée au Saint Baptême
par Mr Nicolas Breebaart et
par Marie Louise Breebaart.

F. Martin past.

Aujourd'hui 3 Mai 1857, a été baptisée
Henriette, fille de Thomas Green et
de Susanah Stephens sa femme; née
le 14 Février 1852. Présentée au Saint
Baptême, par Samuel Green, son
grand-père, et par Marie Green, sa grand-mère.

F. Martin, past.

Aujourd'hui 7 Juin 1857 a été bapti
Conrad, Gustave D'Huc, né le 22
1856 - fils de Mr Gustave Dressler,
demeurant à Streatham, et de Suzanne
Dressler née D'Huc, sa femme. L
Parrain Mr Conrad Dumas de Clapha
et la marraine Emma Warner du Havr

F. Martin pa

John Peter Perry

Aujourdhui 4e Novembre 1858 A eté Baptisé
Charles Harman Maximillian Dressler né le
Filz de Monsr. Pierre Gustave Dressler, et de Philippine Suzanne He
Dressler, née D'Huc de Momeyer; Parain Laure Hen
Dumas. Charles Messenger Major. Herman Müller. —

Th. Marzia
Pasteur

Witness
John Peter Perry

Aujourdhui 27 Fevr. 1859. A eté Baptisé Jaques fils
Thomas Greco et Susan Stephens né le 19th Janvr 1859
a eu pour Parain Thomas Greco son Grand pere, & Marraine
Suzanne Greco sa Grand Mere; ce derniere membre de
cette Eglise. —

Th. Marzials
Pasteur

65A

Aujourdhui Dimanche le 28 Aout 1859, a été Baptisé

Richard Henry Bailey, né le 4 Mai 1851. Fils

Henri Bailey né le 28 Decᵉ 1852. — Fils

Edouard Bailey né le 15 Janvʳ 1855. — Fils

Eleanor Bailey né le 6 Octᵉ 1857. — Fille

Enfans de Richard Bailey, & Ruth Bailey, ils ont eu pour Parrains le Pasteur Millard, et pour Marraine Madame Marzeit.—

H Marzeit

Témoins
J P Terry

yourdhui Dimanche le 8 Mai 1859 A été Baptisé
Felix Victor. Fils de Jean Victor Bourdillon, fils de Jean Bapti
Isaac, et de Elizabeth née Gascoigne, demeurant à Londres
field Hackney; née 14e Novembre 1858. a eu pour Parrain
Pere; et pour Marraine Made Isabella Dickson Harrison.—

Temoins.—

Isaac Jolit-Sec.

Th. Marzial Pr.

yourdhui Samedi 2 Juillet 1859 a été Marié Nicolaus
obs, Widower agé de 53 Ans demeurant à 21 Sidney St Clerkenwell
Mary Ann Brown Spinster agée de 24 Ans demeurant à 36 Charles
Clerkenwell; le Mariage a eu lieu avant le Midi, & devant le
gistre selon la regle etablie par la loi..

Isaac Jolit Sec

Th. Marzial Pr.

L'acte du saint mariage a été celebré
en présence d'une assemblée, dans cette Eglise
aujourd'hui Samedi 1er 8bre 1859
été marié Ferdinand Marius Anatole Dufresne
né le 10 Decembre. 1834 à Rolle, suisse
et Florence Louise Clerc née le 27 septembre
1841. à Londres.

Th. Marzial Pr.

Anatole Dufresne

Florence Louise Clerc

Peter Clerc

G H Dufresne

Robert Taynton

Halcombe.

Aujourd'hui Samedi le 29 Octobre 1859 a été Baptisé Henriette Laure Alice Drepler, née le 1r Av à Streatham, fille de Charle Harman Maximillien Drepler, et de Philippine Suzanne Henriette Drepler, D'Hue de Momeyer. Parrain Monr Henri Senth et Marraine Madame Henri Senthard de Bourdeaux. Madᵉ Charlotte Majir, de Londre. –

Temoin.

John Peter Ferry

Th. Marzial

Pasteur

Aujourd'hui Dimanche le 29ᵉ Juillet 1860 a été Baptisé Elizabeth fille de Richard Bailey et Ruth Bailey, née le 4ᵉ Mars 1860. Parrain Jean Peter Ferry et Marraine Madame Marziel

Temoin. Isaac Jolit

fee

Th Marzial

Pasteur.

~~Th. Marzial~~

Aujourd'hui Mercredi le 12 Septembre 1860 à été marié Nicolas Xavier Larive, fils de Caintenl -vré a Lisette Fredericke Magdalene Maijer fille de Johan Meijer, en presence de Alexander Bonne, et Emma Dell.

Temoin

Th. Marzia

ce jour, Jeudi, quinze Novembre 1860, a été béni le mariage de Hector Pinguet, de St Quentin, aisne France, Dessinateur et de Louisa Olliff Hodgkin, d'Aylesbury, mineure, en présence des témoins ci dessous: par moi:

H. Marzials.
Pasteur.

Parties contractantes:

H Pinguet
L Hodgkins

Témoins:

John Peter Ferry
Heroz

aujourd'hui 10 fevrier 1861, Georgina Josephine Lemaître a été baptisée, après le service du matin: Parrain Jean Peter Ferry et Mme Marzials remplaçant la marraine.

H. Marzials

Temoins
Thomas Blanford
S.C. Parker } Diacres.

Aujourd'hui, Samedi, le vingt trois
Février 1861, a été béni le mariage de
Ludovicius Auguste Ferdinand Desportes D'Ha
de Paris, Professeur, d'une part:
avec
Caroline Emily Green de Andover, Ham
d'autre part — En présence de témoins
Conformément à la loi établie —

Le pasteur officiant

l'Epoux Ludovicius Augustus Ferdinand
Desport d'Happel

Victor E: Bouchon
minister [illegible] St

Témoins

l'Epouse
Caroline Green

John Peter [illegible]

Edward Henry Thierry né le 3 Mars 1896
été baptisé le 16 Aout 1896
Père Jules Thierry
Mère Eliza Jarvis
Parrain Georges Thecandard
Marraine Gabrielle Thierry

L Dégremont

Ce 18 Aout 1904 a été baptisé en cette église Vivienne Ethel Anna Baldwin par Ch. Muller suffragant du pasteur Dégremont

Ce 15 Aout 1904 a été baptisé en cette église Frieda, Georgette Lecocq par Ch. Muller suffragant.

Le dimanche 25 Septembre 1898 à été bapt
en l'Eglise Française de Londres Ernest Alfred Cornut
né le 20 Juin 1898 fils de Romain Cornut et d
Annie Florence Cornut, née Pearce

Parrain: Charles Mathy Jules Joerin

Marraine Camille Joerin

L. Dégremont pr

Marguerite Irma Junod née le
9 Mai 1903 a été baptisée en l'église
de Soho Square le dimanche 21 Jui
Père Edouard Alfred Junod
mère Victorine Elise Grassin
demeurant 60 Great Titchfield Street
Cavendish Square —
Parrain Eugène Génin
Mar. — Mme Irma Grassin

L. Dégremont

Eleanora Adelaide Collier
née le 10 Aout 1902 a été
baptisée en l'église le 1er Novemb
1903.
Père: Auguste Collier
mère Anna Sallach
Parrain } L. Dégremont
Marraine } Rebhan Louis et Fanny.
42 Tottenham Road Kingsland

Silvio Stanley George Bounous
né le 3 May 1903 a été baptisé
le Dimanche 10 Juillet 1904
Père — Jean Henri Bounous
mère — Rose Marguerite Drawater
9 Greek Street W. —

L. Dégremont

Lucie Marie Henriette Cour née le 1er Avril 190
baptisée le dimanche 31 Mai 1903
Père Lucien Hippolyte Cour
mère Emma Burkhardt

Mariés en notre églis
22 Septembre 1901

L. Dégremont

Albert Klolipt né le 10 janvier 1880 à Moscou (père Isaac mère Sophie parrain Léon Dégremont, marraine Clara Krenzin) a été baptisé le sept janvier 1905 par le pasteur de l'église –

L Dégremont

Richard Irmiger né le 6 mars 1905
a été baptisé le dimanche 23 juillet 1905 –
mère : Marguerite ~~Irmi~~ Irmiger.
(181 Hampstead Road N.W.)
Marraine Julie Pauline Irmiger
(grand mère de l'enfant)

L Dégremont

Annie Cynthia née le 17 Février 1905
a été baptisée le dimanche 6 Août 1905
père : Roger de Chatelause
mère : Ada Fose
marraine Dora Fose.

L Dégremont

Léon Victor né le 18 Février 1906
a été baptisé le dimanche
père Gabriel Collomb
mère Augustine Pache
77 Cumberland Street Pimlico
Parrain Victor Fauconnier
Marraine Gabrielle Viesman

L Dégremont

Maurice Georges Lardant
né le 19 Janvier 1907 a été bapti
le 17 Février 1907
~~P~~Mère Mathilde Lardant
Parrain Auguste Chaleron
Marraine Eugénie Chaleron

L Dégremont

Suzanne Marguerite Stempfer
née le 21 Décembre 1906. a été bapt
le 3 Mars 1907.
Père Georges Stempfer
Mère Berthe Kummerer
Parrain Jacques Dub.
Marraine Marie ~~Mat~~ Lahens.
P. — Robert Stempfer
M — Marthe Letouzé

L Dégremont

Ont été baptisés le 14 juillet 1907 présentés par
Cantwell agent missionnaire de London City mission
Lucien Emile Mulot né le 21 janvier 1896
armand François - - - - 14 Novembre 1898
julien Ferdinand - - - - - 17 Septembre 1899
Auguste Louis - - - - - - 10 Juin 1901
andré Omer - - - - - - 15 Février 1903
Père Lucien Emile Mulot né le 26 janvier 1877
mère Anna Augustine Gäéré née le 17 Mai 1874

L Dégremont

Anna Mulot

Dorothy Alice Sugar née le
25 Mars 1905 a été baptisée le dimanche
6 Octobre 1907
Père. William J. Sugar
mère. Alice Sugar

L Dégremont

Duch .. né
fils de
et de
a été baptisé le 1er janvier 1908
Parrain
Marraine

L Dégremont

Roland Eugène de Trevières Vin
né le 18 Mai 1908 a été baptisé le
Jeudi 9. juillet 1908
Père: George Charles Louis Bartlett Vintras
mère: Grace Hilda Vintras née Maw.
Parrain: Rackham Cleveland
~~Marr~~ . . . Georges Charles Louis Bartlett Vintras-
Marraine Mrs Sallie Dircks

L Dégremont

Eric John Christopher Pasola
né le 1er Mai 1908 a été baptisé
le mercredi 7 Octobre 1908
Père Joseph John Pasola
mère Hélène Pasola née Plendrich
Parrain Joseph John
Marraine Elise Plendrich

L Dégremont

Peter Warren né le 12 Septembre
1908 a été baptisé le mardi 8 Décemb
1908
Père Charles Robinson Warren
Mère Rachel Warren

L Dégremont

Stempfer Raymonde Marie, de Douvres, née le 22 Septembre 1908, a été baptisée le Jeudi 10 Juin 1909.

Père : Georges Stempfer
Mère : Berthe Stempfer née Kummerer
Parrain : Edmond Suau
Marraine : Lina Stempfer

G. Ramette

North Marcel Georges, de Dorking, né le 24 Février 1909, a été baptisé le mercredi 30 Juin 1909

Père : Emile North
Mère : Amélie North née Kattner
Parrain : Charles North
Marraine : Jeanne Junck

G. Ramette

8 Finck Street
Westminster

Marthe Emma née le 6 Juin 1909, a été baptisée le Dimanche 20 Février 1910 —

Père Alfred Couillet
Mère Mina Betsch
Parrain Charles Oehler
Marraine Emma Cour

L. Dégremont

Alexandre Schneider né le 10 Novembre 1881 à
arsovie (Israëlite) Père: Henry - Mère: Eleonore Osser
arrain Gedeon Ramette pasteur — Marraine M. Ramette
égremont) baptisé le dimanche d. Pentecôte le 15
ai 1910

L. Dégremont

Albert Louis Iller né le 7 Avril 19
fils de Gottlieb Iller et d'Emma Iller
demeurant 27ª Kenley Street Notting Hil
a été baptisé le Dimanche 29 Mai 1910.

L Dégremont

Stanislas, Sami Frankfurt né le 26 Aou
1883 à Varsovie a été baptisé le mercredi
6 juillet 1910 (Parrain. William [illegible] M. Marguerite
Ramette –

L Dégremont

Geneviève Betty François née le 18 juillet 1909, fil
de Henri François et de Florence Gold, a été baptisée le dim
18 Septembre 1910 au domicile des parents, à Beaconsfield (Bu
(Parrain : Mr Léopold Hirsch ; Marraine : Mme Hirsch)

G. Ramette

Marie Lévy née le 26 Décembre 1894 fille de
Michel Lévy et de Jeanne Léonide Margat a été
baptisée le 25 Aout 1911.

L Dégremont

Rosette Lévy née le 28 Décembre 1896 fille de
Michel Lévy et de Jeanne Léonide Margat
a été baptisée le 25 Aout 1911.

L Dégremont

Marcelle Lévy née le 10 Mars 1898
fille de Michel Lévy et de Jeanne Léonide Marg
a été baptisée le 25 Aout 1911

L Dégremont

Frank René Jean Combes né le 2 novembre 19
fils de Frank Jules Louis Combes et de
Adrienne Bouïneau a été baptisé le Ven
-dredi 13 Octobre 1911 Parrain Jean Troy Marraine Euphrasie
Flambard.

L Dégremont

Arthur Richard Williams Mulford né le 12 No
-vembre 1910 fils de Richard Ernest Mulfo
et de Beatrice Sarah. Parrain : Arthur Alle
Marraine Emily Elizabeth Dean a été bapti
le 5 Novembre 1911

L Dégremont

Donald Alexandre Maurice Bouvet né le 25 juillet 1911 fils de Bouvet et de Lilian May Barron ; parrain Alexander Barron marraine Alice Barron a été baptisé le jeudi 23 Novembre 1911

L Dégremont

Charlotte Georgette Jacon, née le 26 Décembre 1911, fille de Victor Marius Jacon et de Henriette Hafner ; parrain : M. Charles Jacon grand père
marraine : Mme Minna Hafner grand-mère
a été baptisée le Dimanche 10 Mars 1912

G Ramette

Robert Viterbo Burgos, né le 25 Janvier 1912 fils de Viterbo Roso Burgos et de Josefa Chapa a Milliner, a été baptisé le 23 Février 1913
Parrain : M. Robert Adams
Marraine : Mme Boissy

G Ramette

M. Boissy
R. Adams S. V. Roso Burgos

Josefa Chapa

Rolet Marguerite

Bourgeon Pierre
Barillot Albertine
Pierre Decambas
Marguerite Rolland

Ceremonie par M. le pasteur Bondery délégué du consistoire.
25th mai 1913 E. Bondery

Présents à cette cérémonie :
G Gillett R Adams

Rosalie Elisa Jeanne
née le 20 octobre à Londres, 6. Little Newpor Stree
de Marius Kutt
et de Bessie Perkin
Le parrain Louis Moriceau
La marraine Marie Moriceau
266. Newport building
A été baptisée par moi pasteur intérima
soussigné le 23 novembre 1913

E. Bourdery

Moi L. D. past. d. l'Ég. pr. f. de L. — je certifie que cette copie est la reproduction fidèle de l'acte contenue dans le registre des baptêmes de cette eglise et que ce registre est légalement confié à ma garde.

FRENCH CHURCH 300
B.6